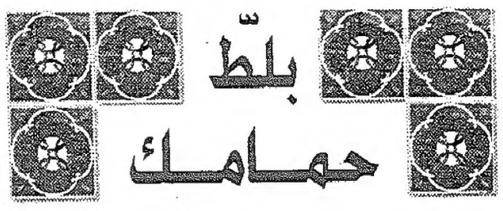

خلاطات مياه جروهي GROHE
بلاط سيراميك اباريسي aparici
مجالي سيلكرون تيلما TELMA
اطقم حمامات فيترا
ابتداءً من ٧ دنانير شهرياً
تسهيلات بالدفع ولمدة تصل الى ٢٤ شهراً
وبدون وساطة البنوك
شركة ابناء محمد علي الكيالي
الوحدات ٤٧٥٣٤٧٠

الرأي

القسم الاول

٢٠٠ فلس

٤٤ صفحة

يومية عربية سياسية تصدر عن المؤسسة الصحفية الاردنية

العدد ١٠٢٥٥ – الثلاثاء ١٥ جمادى الآخرة ١٤١٩هـ – الموافق ٦ تشرين اول ١٩٩٨ – السنة الثامنة والعشرون – عمان – المملكة الاردنية الهاشمية.

AL RA'I DAILY NEWSPAPER TUESDAY OCTOBER 6, 1998 NO. 10255 VOL. 28 AMMAN - JORDAN

في الرأي اليوم

دور الجيش الاردني في حرب رمضان ٧٣ — ص ٢٨

تراجع معظم أسعار السيارات محلياً تأثرا بأزمة آسيا المالية — ص ١٣

اللجنة الاردنية السودانية العليا تجتمع في عمان الشهر القادم — ص ١٣

الرواتب المتأخرة .. آفة اجتماعية في روسيا الجديدة — ص ١٩

في اتصال هاتفي أجراه سموه مع الرئيس التركي

الحسن يؤكد حرص الحسين على حل الأزمة بين تركيا وسوريا دبلوماسياً

سموه يبدي استعداد الاردن للاسهام في حل الازمة بعيدا عن المواجهة العسكرية

ديميريل يطمئن على صحة جلالته ويؤكد رغبة بلاده في وقف دعم الاكراد

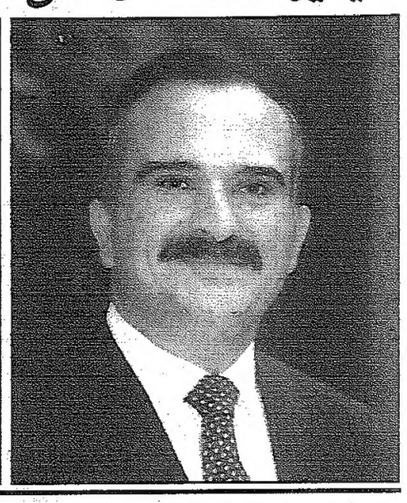

عمان – بترا – اجرى سمو الامير الحسن نائب جلالة الملك ولي العهد اتصالا هاتفيا صباح امس مع الرئيس التركي سليمان ديميريل بحث معه خلاله اخر التطورات المتعلقة بالتوتر القائم بين تركيا وسوريا .

ونقل سمو الامير الحسن الى الرئيس التركي تحيات جلالة الملك الحسين واهتمام جلالته البالغ ازاء هذه التطورات مؤكدا حرص جلالته على تطويق الازمة وحلها بالطرق الدبلوماسية خدمة للمصلحة العربية والاسلامية .

وشدد سمو الامير الحسن خلال الاتصال على ضرورة ايجاد حل دبلوماسي يضمن علاقات حسن الجوار بين البلدين المسلمين معربا سموه عن تقدير الاردن لكافة الجهود المبذولة لنزع فتيل التوتر وحل الازمة من خلال الحوار الهادىء . واكد سموه على موقف الاردن الثابت في ضرورة فض النزاعات وخصوصا بين الدول العربية والاسلامية بالطرق السلمية وبشكل يضمن احترام سيادة الدول وعدم التدخل في شؤونها الداخلية .

وحث سمو نائب جلالة الملك على الاستمرار في بذل كافة الجهود لحل الازمة دون اللجوء الى المواجهة العسكرية مؤكدا استعداد الاردن تقديم اي جهد يصب في تحقيق هذه الغاية لتجنيب المنطقة كارثة جديدة تهدد المصالح العربية والاسلامية . من جانبه اكد الرئيس ديميريل رغبة تركيا بوقف الدعم لحزب العمال الكردستاني حتى يتوقف عن القيام بعمليات ارهابية ضد الشعب التركي وقال انها اصبحت تشكل ضغطا ملحوظا على كافة فئات

البقية ص ١٧

لدى عودته الى عمان عقب لقائه بجلالة الملك

الطراونة: الحسين يتمتع بصحة جيدة ومعنويات عالية

جلالته يشدد على ضرورة اهتمام الحكومة بقضايا المواطنين

عمان - بترا - عاد الدكتور فايز الطراونة رئيس الوزراء الى عمان مساء امس بعد زيارة قصيرة الى الولايات المتحدة الامريكية التقى خلالها جلالة الملك الحسين واطمأن على صحة جلالته واستمع الى توجيهات جلالته حيال العديد من القضايا التي تخدم الوطن والمواطن

وقال السيد رئيس الوزراء في تصريحات صحفية لدى وصوله مطار الملكة علياء الدولي ان جلالة الملك الحسين بدأ امس المرحلة الرابعة من العلاج مؤكدا ان جلالته يتمتع وبحمد الله بصحة جيدة ويتجاوب بشكل ممتاز مع العلاج تحت الاشراف الطبي المكثف وعمليات التقييم المتواصلة.

واضاف السيد رئيس الوزراء ان الاشراف الطبي المكثف كان احد الاسباب التي اخرت الجولة الرابعة من المعالجة لعدة أيام ولكن بعد استشارة عدد كبير من الاطباء المتخصصين الذين قدموا من كبريات المراكز الطبية في الولايات المتحدة وتقييمهم للوضع الصحي لجلالته اجمعوا يوم أمس الاول على ان يتابع جلالته اعتبارا من اليوم «امس» هذه الجولة بالطريقة نفسها وحسب جدول العلاج.

واكد السيد رئيس الوزراء ان معنويات جلالته عالية جدا ويتابع كافة قضايا الوطن والمواطنين بشكل دقيق وباستمرار من خلال اتصالات جلالته ومتابعاته اليومية لكافة هذه الامور مع سمو الامير الحسن نائب جلالة الملك ولي العهد.

وفيما يتعلق بتوجيهات جلالة الملك الحسين حيال هذه القضايا قال السيد رئيس الوزراء ان جلالته

البقية ص ١٧

زيارة ذوي السجناء الاردنيين باسرائيل في ٢٠/١٠

القاضي: مليون عامل وافد في الاردن ٦٢ ألفاً منهم يحملون تصاريح عمل

عمان - «الرأي» - من عماد عبدالرحمن :

تتويجا لجهود الحكومة واتصالاتها مع الحكومة الاسرائيلية سمحت السلطات الاسرائيلية المختصة لشخصين من ذوي كل سجين اردني بزيارته في السجن.

وقال السيد ناصر جودة وزير الاعلام ان الزيارة ستتم في العشرين من الشهر الجاري حيث سيأتي القنصل الاردني في السفارة الاردنية في اسرائيل الى هنا ليصحب ذوي السجناء الى سجن عسقلان لزيارة السجناء وعلى نفقة السفارة الاردنية. وتجدر الاشارة الى ان هناك ١٤ سجينا اردنيا في السجون الاسرائيلية.

جاء ذلك خلال لقاء الاثنين الاسبوعي الذي يعقده وزير الاعلام مع رجال الصحافة والاعلام وحضره امس وزير الداخلية السيد نايف القاضي.

ومن جهة اخرى اعلن السيد وزير الداخلية ان عدد العمال الوافدين في المملكة يقارب المليون عامل منهم ٤٢٦ الفا من العمال المصريين و١٣٠ الفا من العمال السوريين و١٦٠ الفا من العراقيين مشيرا الى ان عدد العمال الآسيويين يزيد على الـ «٥٠» الف عامل.

وقال .. ان عدد العمال الذين يحملون تصاريح عمل واقامة قانونية لا يتجاوز الـ «٦٢» الف عامل .

التفاصيل ص (١٢)

الرئيس المصري يواصل وساطته وخطة ايرانية لنزع فتيل الازمة

الجيش التركي أنهى استعداداته وأنقرة تتهم دمشق بإغلاق الطرق الدبلوماسية

مبارك يحذر تركيا ولبنان ينفي وجود أي تواجد لحزب العمال الكردستاني على اراضيه

عواصم – وكالات – حذر الرئيس المصري حسني مبارك تركيا من خطورة خوض حرب ضد سوريا لانها ستولد ردود فعل لا تنتهي في المنطقة معلنا انه سيكرس زيارته اليوم الى انقرة لحل الازمة بين البلدين.

وفي الوقت الذي اكدت فيه القاهرة امكانية الحل السياسي للازمة قللت مصادر تركية من احتمالية نجاح المبادرة المصرية

واعتبر وزير الخارجية التركي اسماعيل جيم امس ان دمشق اغلقت الطرق الدبلوماسية مع انقرة مؤكدا ان انقرة لن تبقى مكتوفة الايدي في وجه ارهاب الانفصاليين الذين يحظون بدعم سوريا على حد قوله.

وقال جيم للصحفيين ليس لتركيا الا مشكلة واحدة مع سوريا وهي وقف الدعم الذي تقدمه الى الارهاب.

وكانت صحيفة «صباح» التركية اكدت امس ان الجيش التركي انهى استعداداته وبات جاهزاً لتوجيه ضربة عسكرية محتملة ضد سوريا تبدأ بضربات جوية لدفاعاتها الجوية اضافة لضرب شبكات الرادار والمطارات العسكرية والصواريخ ومنصات اطلاقها .

واشارت الصحيفة الى ان الطيران التركي سيهاجم مقر حزب العمال الكردستاني في دمشق والبقاع اللبناني مستبعدة اي تغلغل تركي داخل الاراضي السورية في الوقت الراهن.

من جانبها جددت سوريا امس رغبتها في حل الخلافات مع تركيا عبر الطرق الدبلوماسية، الى ذلك اكدت صحيفة «طهران تايمز» امس ان ايران تعد خطة لنزع فتيل الازمة وتدرس ارسال مبعوث الى دمشق وانقرة .

في بيروت وفيما اكد لبنان مساندته لموقف سوريا نفى اي تواجد لحزب العمال الكردستاني على اراضيه.

واجتمع الرئيسان السوري واللبناني امس في دمشق حيث بحثا الى جانب الازمة التركية والسورية الاستحقاق الرئاسي اللبناني.

التفاصيل ص (١٨)

اولبرايت في المنطقة اليوم

الاحتلال يواصل فرض الحصار وحظر التجول على الخليل

القمة الامريكية الفلسطينية الاسرائيلية قد تعقد في «هاواي»

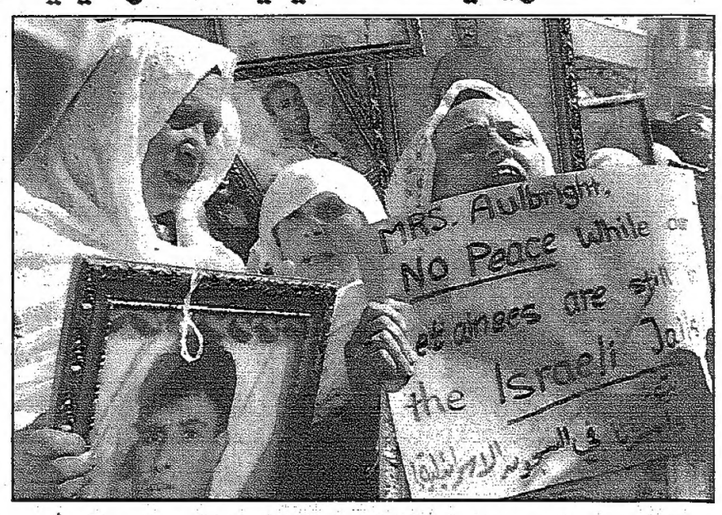

مواطنات فلسطينيات يتظاهرن في غزة امس للمطالبة باطلاق سراح ابنائهن المعتقلين في السجون الاسرائيلية أ.ف.ب

عواصم –وكالات – افاد مصدر من وزارة الخارجية الاميركية ان وزيرة الخارجية مادلين اولبرايت غادرت اليوم الاثنين واشنطن لتقوم بزيارة الى اسرائيل وقطاع غزة وذلك للاعداد للقمة الاسرائيلية الفلسطينية التي من المقرر عقدها في الولايات المتحدة في منتصف الشهر الجاري.

وستلتقي اولبرايت رئيس الوزراء الاسرائيلي بنيامين نتنياهو ورئيس السلطة الوطنية الفلسطينية ياسر عرفات.

وتهدف قمة منتصف تشرين الاول الى تحريك عملية السلام بعد ١٨ شهرا من الجمود.

ويرافق اولبرايت خلال زيارتها اليوم وغداً مساعد وزيرة الخارجية المكلف الشرق الاوسط مارتين ايندك والمنسق الاميركي في الشرق الاوسط دنيس روس.

وقد يبقى دينيس روس بضعة ايام بعد مغادرة اولبرايت المنطقة المقررة مساء الاربعاء الى واشنطن.

ويحتمل ان تتوقف وزيرة الخارجية

البقية ص ١٧

الحكومة تتحمل مديونيتها البالغة ٦٠٠ مليون دينار

اعادة تشكيل اللجنة الوزارية لخصخصة «الملكية» ودراسة إعادة هيكلتها

عمان - «الرأي» - من عصام قضماني :

قرر مجلس الوزراء اعادة تشكيل اللجنة الوزارية لخصخصة الملكية الاردنية برئاسة الدكتور طاهر كنعان وزير الدولة لشؤون التنمية وعضوية السادة وزراء النقل والتخطيط والمالية.

وقال المهندس ناصر اللوزي وزير الاشغال العامة وزير النقل ان خطوات اتخذتها الحكومة لتسريع برنامج خصخصة الملكية الاردنية خلال فترة اقل من المحددة بـ ٢٤ شهرا.

وتابع المهندس اللوزي في تصريح خاص بـ

البقية ص ١٧

ذنيبات يرحب بخطوة الحكومة نحو فتح حوار مع الفعاليات الحزبية

عمان - «الرأي» - من فيصل الملكاوي :

رحب السيد عبدالمجيد ذنيبات المراقب العام للاخوان المسلمين بخطوة حكومة الدكتور فايز الطراونة فتح حوار مع الفعاليات الحزبية والسياسية المحلية ووصفها بأنها «ايجابية» وترجمة واقعية للقاء قيادة الجماعة مع سمو الامير الحسن نائب جلالة الملك ولي العهد.

ونفى ذنيبات وجود خلافات داخل الجماعة حول اللقاء المرتقب بينها وبين رئيس الحكومة مشيرا الى انها استقبلت المسألة بارتياح تام وستشكل وفدها فور تحديد الحكومة موعدا للقاء.

واعتبر المراقب العام مذكرة جماعة الاخوان المسلمين لسمو الامير الحسن قاعدة للحوار الذي تعول الجماعة عليه الكثير.

البقية ص ١٧

صدور الارادة الملكية بالموافقة على قانون الجمارك

عمان - «الرأي» صدرت الارادة الملكية السامية بالموافقة على قانون الجمارك لعام ١٩٩٨ على ان يبدأ العمل به اعتبارا من الاول من كانون ثان المقبل.

وسينشر القانون الذي يزيد على مئة صفحة في عدد الجريدة الرسمية التي ستصدر نهاية الاسبوع الحالي. ويتيح القانون تسهيلات اجرائية تتعلق بالمعاملات واختصار الحلقات الادارية وتسريع اجراءات التخليص على البضائع.

انخفاض على درجات الحرارة

عمان - «الرأي» - ذكرت دائرة الارصاد الجوية ان انخفاضا يطرأ على درجات الحرارة اعتبارا من نهار اليوم ويكون الجو معتدلا نهارا ولطيفا ليلا ودرجات الحرارة حول معدلها في هذا الوقت من السنة والرياح شمالية غربية خفيفة الى معتدلة السرعة.

اتفاق سوري لبناني على اختيار اميل لحود لتولي الرئاسة اللبنانية

بيروت - (اف ب) – علم من مصدر قريب من الرئاسة اللبنانية ان القمة التي عقدت امس بين الرئيسين السوري حافظ الاسد واللبناني الياس الهراوي اسفرت عن اختيار قائد الجيش اللبناني العماد اميل لحود لتولي سدة الرئاسة في لبنان.

وقال المصدر ان الرئيسين الاسد والهراوي اختارا العماد لحود ليكون رئيس لبنان المقبل.

واضاف المصدر ان تعديل الدستور الذي سيسمح بانتخاب العماد لحود يفترض ان يتم قبل ١٧ تشرين الاول الجاري اي قبل اسبوع من انتهاء المهلة الدستورية لاعلان المرشحين للرئاسة.

ويتعين لانتخاب لحود تعديل المادة ٤٩ من الدستور اللبناني التي تحظر على اي موظف كبير تولي الرئاسة الا بعد مرور عامين على تخليه عن وظيفته. وتنتهي ولاية الرئيس الهراوي في ٢٣ تشرين الثاني المقبل.

ويجب ان يكون رئيس الجمهورية من الطائفة المارونية بموجب اتفاق غير مكتوب. وينتخب البرلمان المكون بالتساوي بين المسلمين والمسيحيين رئيس الجمهورية.

الان من تيلي لينك TeleLink
الشركة الدولية لتجارة الهواتف المتنقلة

جهاز Panasonic G450 مع خط خلوي
فقط بـ (٢٣٣) دينارا
جهاز Panasonic G600 مع خط خلوي
فقط بـ (٣٣٣) دينارا
السعر يشمل (١٠٠) دينار تأمين مسترد واشتراك لمدة شهر
الصويفية - هاتف ٥٨٦١٠٥٥ - ٥٨٦١٠٥٣
وكلائنا:
الرحبة جبل عمان 4656593
سلسبيل - جبل الحسين 5673150
Cellulaire - الزرقاء 09/960511
وكيل معتمد Fastlink

بنك الاردن ... بنك الشعب
BANK OF JORDAN
تتبع الحظ الشهري على حسابات التوفير
الذي جرى بتاريخ ٥/١٠/٩٨
طالعوا صفحة « ٥ » ـة

خط خلوي من سيفوي
احصل على خط بـ ½ القيمة
فقط بـ ٣٥ دينار
مع التمويل البنكي
التأمين تحدده فست بنك
مندوب مبيعات ٧٩٠٧٩ / ٠٧٩
مؤسسة صرالحة للالكترونيات
وكيل معتمد لدى فست بنك
عرض خاص
سيفوي

MOBILE CITY
مدينة الهاتف
Caller ID بسعر 22.500
خلال المعرض ولدى جميع فروعنا
كما تحصل على بطاقة الخصم الأصلي
معرض الشرق الأوسط للاتصالات ٩٨
قاعة عمان الدولية للمعارض، مرج الحمام

محليات

منبر الرأي

(تحية الى أم الفحم .. والى الموقف الأردني)

من رحمها .. خرج يوم الارض بتاريخ ٣٠ اذار ١٩٧٦ فعلى اديمها استشهد ستة من الشبان العرب الفلسطينيين حينما انتزعوا في الارض يذودون عنها بصدورهم المشرعة للشهادة .. فنالوها.. وما اشبه اليوم بالبارحة حيث الموقف هو نفسه والغاصب هو نفسه .. ويستشهد ويجرح العشرات اليوم في ام الفحم لنفس الغاية النبيلة والهدف الشريف المشروع للمحافظة والتشبث بالارض التي اختلط ترابها بالنجيع والعرق.. والحداء القائل:

الارض والعرض لا تفريط فيهما هما العزيزان حيث المجد والشرف

والارض مهد ومنها للفتى كفن فيها يموت .. فمنها العظم يلتحف

ام الفحم عروس المثلث وخنساء الجليل التي تقدم اخوتها وابناءها للشهادة وتسطر ملحمة الصمود والاستشهاد من اجل الارض التي فيها جذور اجدادها ضربت منذ استوت هذه الكرة الارضية. ام الفحم يداهمها المحتلون لتهويدها وانتزاع اراضيها «العربية» والضاربة في العروبة يداهمها المحتلون مدججين بكل الة القتل والعسف والقمع .. وفي هذه الايام بالذات لتثبت اسرائيل بل لتضيف شاهدا جديدا على عدم انسجامها مع ذاتها فيما تدعي بالسلام؟ بينما هي «مستموته» على الـ ٣٪ من الارض مدار البحث! وكأنها تريد سلفا تعويض ما تعتقده خسارة من وجهة نظرها.

تحية الى ام الفحم التي تقاوم وتتمسك بالارض وتستشهد لاجلها وتحية عظيمة الى الموقف الاردني الذي يكاد يكون الوحيد الذي جاهر وبصراحة برفضه لما يجري من قتل ومطاردة لاهالي ام الفحم وبالطبع يضاف الى الموقف الرسمي الاردني المشرف .. موقف شعبي ليجسد موقف الدولة الاردنية التي كانت الاولى من جاهرت بهذا الموقف الشجاع.

فالرابطة القومية تسمو على كل الاعتبارات.. ففلسطين بكاملها عزيزة على الاردن كما هي الاردن عزيزة على كل فلسطين وباعتبار انه على قدر اهل العزم تأتي العزائم .. فقد جاء الموقف الاردني عزما عربيا قوميا يقوي من عزيمة اهل ام الفحم والناصرة .. والجليل التي ما غابت يوما عن ضمير وبصر وبصيرة الاردن الذي له بترابها شرف الدم الزكي المختلط بدم اهل ام الفحم وكل البلدات الفلسطينية التي شهدت وسمعت وقع سنابك الخيول الاردنية في حرب ١٩٤٨ معانقة خيول ثوار فلسطين الذين دمجتهم باشقائهم الاردنيين وشائج القربى .. والعروبة والاخوة و.. الشهادة.. فسلام على ام الفحم وسلام على موقف الأردن.

هاشم سلامة

التقى فريق وكالة الانماء الالمانية

الخريشة: تتبنى اسلوب الانتاج الزراعي من خلال تطبيق نظم المكافحة المتكاملة

عمان – بترا – قال السيد مجحم الخريشة وزير الزراعة ان تبنى وزارة الزراعة اسلوب الانتاج الزراعي بتطبيق نظم المكافحة المتكاملة (اي بي ام) على كافة المنتوجات الزراعية في مناطق المملكة المختلفة جاء ايمانا منها باهمية هذا الاسلوب ودوره في المحافظة على البيئة وانتاج المحاصيل الزراعية الامنة صحيا عن طريق حفظ التوازن بين الافات الزراعية واعدادها الحيوية .

واعرب خلال لقائه امس رئيس فريق وكالة الانماء الالمانية (جي.تي.زد) والدكتور عوني طعيمة مدير عام المركز الوطني للبحوث الزراعية ونقل التكنولوجيا وممثلي بعض شركات الخدمات الزراعية ..عن ثقته بوعي المواطن منتجا ومستهلكا لتطوير هذا الاسلوب والاستفادة من مزاياه بشكل اكبر . وقال ان التوجه الحالي في الاسواق العالمية يركز على الانتاج الخالي من المبيدات والمتبقيات والمميز كما ونوعا وهو ما تسعى الوزارة لتحقيقه بالتعاون مع الجهات المعنية والمختصة واولها المزارع الاردني نفسه الذي يعي هذه الحقيقة جيدا ويسعى لتطبيق الطرق الكفيلة بتطوير انتاجه وبالتالي دعم عملية التنمية الزراعية بشكل عام . واضاف ان خير دليل على ذلك ان مزارعنا الاردني طبق هذا النظام منذ القدم ونجح فيه وتميز الانتاج الاردني بالنوعية الجيدة مشيرا الى ضرورة العودة الى المراقبة الذاتية والمباشرة على الاراضي الزراعية وعدم الاعتماد على العمالة الوافدة التي لا تكون موهلة احيانا للحصول على انتاج زراعي مميز .

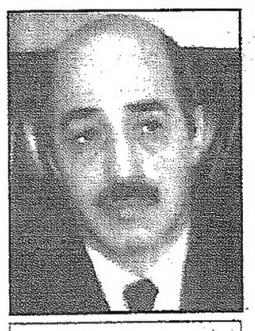

مجحم الخريشة

ودعا الى تضافر كافة الجهود الخاصة والعامة لدعم هذا المشروع معربا عن استعداد الوزارة بكافة اجهزتها لتقديم كل الدعم المباشر وغير المباشر لمصلحة هذا المشروع .

واكد اهمية توسيع عمل المشروع بحيث يشمل كافة مناطق المملكة وخاصة المناطق المنتجة للخضار مثل المفرق والجيزة والازرق وعمل نماذج مزارع في هذه المناطق تسهل عملية اقناع المزارعين الاخرين بهذا الاسلوب.

من جهتهم اكد ممثلو الشركات الزراعية حرصهم على تقديم الخدمة للمواطن وحماية البيئة من خلال تنفيذ الخطط الوطنية الساعية للوصول بالانتاج الزراعي الاردني لافضل مستوى ممكن . وحضر اللقاء المهندس مازن خصاونه مدير ادارة الانتاج النباتي في الوزارة.

الامير فيصل والاميرة عالية الفيصل افتتحا معرض أهل البيت للخط العربي بالمتحف الوطني

عمان – بترا – افتتح سمو الامير فيصل بن الحسين وسمو الاميرة عالية الفيصل في المتحف الوطني الاردني للفنون الجميلة مساء امس بحضور سمو الاميرة وجدان علي رئيسة مجلس امناء الجمعية الملكية للفنون الجميلة معرض (اهل البيت) للخط العربي للفنان نصار منصور.

وتتشكل اعمال هذا المعرض المتميز والفريد من نوعه في المملكة والذي يختص بذكر فضائل اهل البيت في الاعتقاد والمأثور العربي والاسلامي من مختلف الخطوط العربية منصهرة في تكوينات متنوعه متنقلة من الاداء اللين الذي تظهر فيه الرشاقة والمرونة العالية الى الخطوط اليابسة التي تومىء الى اصالة الانتماء والى بواكير الموروث الديني المقدس.

وتحاول الخطوط المعروضة في ٣١ لوحة نقل المشاهد من فضاء جمالي الى اخر ومن مستوى روحاني الى مستوى روحاني اخر ضمن تشكيلات بصرية جمالية متنوعة تؤدي دورها في ابراز الشخصية الحضارية والتاريخية والفنية المتجددة للخط العربي.

وحضر الافتتاح عدد من السادة الوزراء والمسؤولين والسفير البوسني ومدراء المراكز الثقافية الاجنبية في عمان والمدير التنفيذي للمتحف الوطني الاردني للفنون الجميلة وجمع من المدعوين.

تحديد تعرفة نقل الراكب على خط البلاونة

عمان – بترا – حدد السيد وزير النقل تعرفة نقل الراكب الواحد بواسطة سيارات الركوب المتوسطة / الباصات الصغيرة / والحافلات العمومية العاملة على خط مشاغل فنوش / ام عياش / اسكان البلاونة بـ١٨٠ فلسا.

وفاة شاب بطعنة سكين

الأغوار الشمالية – الرأي – توفي امس الاول الشاب فهد محمد السواعي ١٥ عاما نتيجة طعنه بسكين من قبل (م.س.ص) في بلدة الكريمة في لواء الاغوار الشمالية.

وتم القاء القبض على الجاني حيث باشرت الاجهزة الامنية التحقيق في ملابسات الحادث.

نجم: تصاميم منبر صلاح الدين تنتهي خلال شهرين

عمان– الرأي– اوضح المهندس رائف نجم عضو لجنة اعمار المسجد الاقصى المبارك وقبة الصخرة المشرفة ان صنع منبر صلاح الدين عمل دقيق ويحتاج لسنتين على اقل تقدير حيث يلزم الى تدريب اولي لفنيين يقومون بالصناعة والحفر على الخشب.وقال نجم ان التصميم سينتهي في غضون شهر او شهرين وستباشر لجنة الاعمار بالصنع قبل نهاية العام اذ لديها جزء من المخصصات اللازمة للصنع.واشار في توضيح لـ «الرأي» ان تكاليف المنبر تقدر بشكل اولي بمبلغ مليوني دولار حيث سينقل الى القدس بعد تجهيزه وصنعه في عمان.

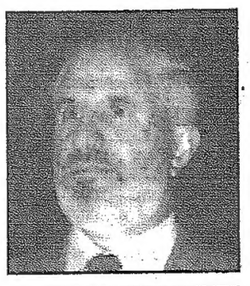

م. رائف نجم

وزير الداخلية يستقبل سفراء بريطانيا والمغرب والبحرين

عمان – بترا – استقبل السيد نايف القاضي وزير الداخلية في مكتبه بالوزارة امس سفراء بريطانيا والمغرب والبحرين لدى المملكة كلا على حدة.

وجرى البحث في العلاقات الثنائية التي تربط الاردن ببلدانهم وسبل تعزيزها وتطويرها في مختلف المجالات.

وقدم السفراء التهنئة للسيد القاضي على الثقة الملكية السامية بتعيينه وزيرا للداخلية.

ديوان التشريع يدرس مشروع تشكيل مجلس الامناء العامين

عمان - «الرأي» - من يزيد كنعان

ينظر ديوان التشريع حاليا بمشروع تشكيل مجلس الامناء العامين في الجهاز الحكومي والذي اصدر مجلس الوزراء قرارا بتشكيله ويضم ٢٦ امينا عاما.

وقال الدكتور بسام العموش وزير الدولة للشؤون البرلمانية وزير التنمية الادارية في تصريح لـ «الرأي» انه لم يتخذ حتى الآن قرار بشأنه ويهدف المشروع الى توفير جهة فنية متعددة الاختصاصات في الجهاز التنفيذي لتكون ركيزة او دعامة لعمل مجلس الوزراء وذلك من خلال مناقشة ودراسة الموضوعات التي يحيلها رئيس الوزراء قبل عرضها على مجلس الوزراء والتوصية والتنسيب بشأنها ومتابعة انجازات الدوائر الحكومية والتنسيق بين الدوائر الحكومية وتبادل الخبرات والمعارف والتعاون في حل المشكلات وتذليل العقبات الادارية وأية امور أخرى تهم الجهاز الحكومي.

د. بسام العموش

واما مهام المجلس فهي دراسة الخطط والاستراتيجيات التي تضعها الوزارات والدوائر والمؤسسات ومتابعة مدى تقدم تنفيذها ودراسة تقرير نصف سنوي يقدم من ديوان الرقابة والتفتيش الاداري حول مواطن الضعف والقوة في الجهاز الحكومي. ودراسة تقرير نصف سنوي مقدم من وزارة التنمية الادارية حول عملية التطوير الاداري ودراسة تقرير نصف سنوي مقدم من ديوان الخدمة المدنية عن وضع شؤون الموظفين والوظيفة العامة في الجهاز الحكومي ودراسة مشروع قانون الموازنة العامة قبل عرضه على مجلس الوزراء ودراسة مشروع نظام جدول تشكيلات الدوائر الحكومية.

ونص المشروع على ان يكون رئيس المجلس أحد نواب رئيس الوزراء او وزير الدولة لشؤون رئاسة الوزراء او وزير التنمية الادارية.

بيان تفاهم بين وزارتي السياحة في الاردن والسلطة الفلسطينية

تعظيم التنسيق وتبادل الخبرات التشريعية والتدريبية في مجال الآثار

عمان - «الرأي» - من عمر العساف :

اعلن في عمان امس بيان تفاهم مشترك بين وزارتي السياحة والآثار في الاردن والسلطة الفلسطينية حول التعاون السياحي بين البلدين.

وجاء اعلان هذا البيان عقب الزيارة التي قام بها وزير السياحة والآثار الفلسطيني السيد متري ابو عيطة والوفد المرافق الى عمان بدعوة من وزير السياحة والآثار السيد عقل بلتاجي والمباحثات التي اجراها الجانبان على مدى يومين وناقشا خلالها تطوير سبل التعاون المشترك في المجال السياحي بين البلدين والاتفاقيات الموقعة بين الطرفين حيث عقد الجانبان ثلاثة اجتماعات تمت فيها مناقشة بنود اتفاقية التعاون السياحي الموقعة في بيت لحم في ٢٥/١٢/١٩٩٧.

وتوصل الجانبان الى عدد من البنود لتفعيل هذه الاتفاقية وهي:

ضرورة وضع الأسس والقواعد لتنظيم الحركة السياحية بين البلدين وتشجيع الحركة السياحية خاصة خلال فترات المناسبات الدينية لما لها من اثر وبعد ديني وكذلك تشجيع الحركة السياحية الشبابية مما سيساهم في تنمية حركة السياحة العربية البينية.

عبر الجانبان عن ضرورة تسهيل حركة الركاب والحافلات السياحية من خلال الجسور والمعابر استعدادا لزيادة الحركة السياحية المتوقع بحلول الالفية الثالثة وقد عبر الجانب الاردني عن استعداده لتخصيص خمسين حافلة سياحية لتسهيل عملية انتقال السياح بين البلدين. كما عبر الجانب الفلسطيني عن عميق تقديره لذلك.

اتفق الجانبان على ضرورة التعاون في مجال التدريب والتأهيل لما له من اهمية في توفير فرص عمل لتتمكن من تقديم اعلى مستويات الخدمة وعبر الجانبان عن استعدادهما لتبادل المعلومات في مجال وضع الخطط والبرامج الدراسية لكافة المستويات بحيث يكون هناك تناغم في المناهج مما يساهم في رفع الكفاءات البشرية.

ونظرا لأهمية دور القطاع الخاص في ترويج وتنشيط الحركة السياحية بين البلدين واستمرار اللقاءات السابقة فقد قام الجانب الاردني بدعوة القطاع الخاص السياحي في فلسطين لزيارة الاردن للتنسيق ووضع برامج سياحية مشتركة مع نظيره الاردني بحيث توفر وزارة السياحة والآثار في البلدين المظلة لهذه الاجتماعات.

استعرض الجانب الاردني تجربته في تحديث التشريعات التي تنظم اعمال القطاع السياحي وابدى استعداده لتقديم المساعدة الفنية الى الجانب الفلسطيني في هذا المجال.

وجه الجانب الفلسطيني الدعوة الى مدير عام دائرة الآثار العامة في الاردن لزيارة السلطة الوطنية الفلسطينية وضرورة التوصل الى اتفاقية ثنائية في مجال الآثار وابدى الجانب الاردني استعداده لتقديم الخبرات الفنية لاعداد قانون لحماية وتنظيم عملية تطوير وترميم الآثار.

اكد الجانبان على ضرورة التنسيق للمشاركة في المعارض والمناسبات السياحية الدولية وحث القطاع الخاص على تسويق برامج سياحية مشتركة وخاصة للمواقع التي تعني باحتفالات المنطقة بعام ٢٠٠٠.

دعا الجانب الفلسطيني الجانب الاردني لزيارة فلسطين للاطلاع على الاستعدادات التي يقوم بها الجانب الفلسطيني لاحتفالات بعام ٢٠٠٠ وقبل الجانب الاردني ذلك.

اتفق الجانبان على سمية اللجنة المشتركة المذكورة في الاتفاقية الموقعة في بيت لحم بتاريخ ٢٥/١٢/١٩٩٧ ودعوتها للاجتماع في اقرب فرصة لمتابعة وتنفيذ بنود واحكام هذه الاتفاقية.

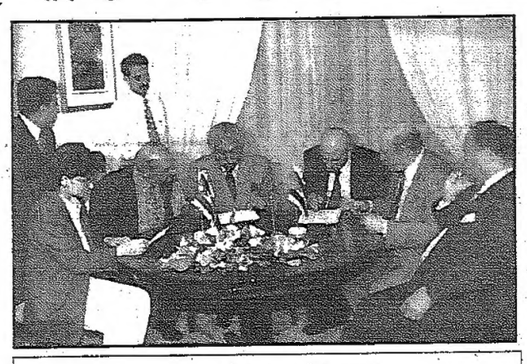

توقيع بيان التفاهم

وقال وزير السياحة السيد عقل بلتاجي ان هذه الاتفاقية تأتي تتويجا ودعما لمجمل الاتفاقيات السابقة الموقعة بين الجانبين اعوام ٩٤ و٩٥ والاتفاقية الاخيرة الموقعة في بيت لحم حول التعاون المشترك للتطوير السياحي عام ١٩٩٧.

واوضح ان هذه الاتفاقية تحدد النظرة المستقبلية المشتركة لدى الطرفين لاستقبال الالفية الثالثة لميلاد المسيح، واطرت جميع الامور ذات المساس بالسياحة بين البلدين سواء السياحة الدينية والعلاجية والثقافية والترفيهية والترويج المشترك لهذه السياحة في كلا البلدين.

واكد بلتاجي ان الجو الدافىء الذي طبع المباحثات عكس عمق العلاقات الاخوية ورغبة القيادتين في توثيق وشائج الاخوة والتعاون بين الشعبين الشقيقين مذكرا بقول جلالة الملك الحسين بأننا سنكسو الشعارات التي اطلقناها لحما ونفعلها لكي تصبح واقعا حيا ملموسا.

وبين بلتاجي ان الاردن طبقا لهذه الاتفاقية وضع كافة امكانات اللوجستية من معابر ونقل جوي وحافلات سياحية ومطارات وفنادق وغير ذلك في خدمة الاخوة في السلطة الوطنية لاستقبال الالفية الثالثة خاصة ان الوضع في بيت لحم مع قدوم اعداد هائلة من السياح خلال عام ٢٠٠٠ يحتاج الى مثل هذا الدعم.

من جانبه عبر الوزير الفلسطيني السيد متري ابو عيطة عن سروره البالغ لتوقيع هذه الاتفاقية التي تطور العلاقات السياحية بين البلدين الشقيقين وتسهل على الجانب الفلسطيني خدمة السياح وتوطد العلاقات بين القطاعين العام والخاص في البلدين.

وحضر توقيع الاتفاقية من الجانب الاردني الامين العام للوزارة الدكتورة علياء حاتوغ بوران ومن الجانب الفلسطيني السفير الفلسطيني في عمان السيد عمر الخطيب واعضاء الوفد المرافق.

وزارة الاوقاف العمانية ومؤسسة آل البيت تنظمان ندوة بعنوان «الاجتهاد في الاسلام»

مسقط – بترا – تنظم وزارة الاوقاف والشؤون الدينية في سلطنة عمان بالتعاون مع مؤسسة آل البيت في الثاني عشر من كانون الاول المقبل في مسقط ندوة الحوار بين المسلمين تحت عنوان (الاجتهاد في الاسلام).

وقال الشيخ عبدالله السالمي وزير الاوقاف والشؤون الدينية العماني ان هذه الندوة تعد بمثابة التمهيد لاقامة مؤتمر دولي حول الاجتهاد يتوقع اقامته في العام القادم.

واضاف الوزير العماني في تصريح بثته وكالة الانباء العمانية امس ان الهدف الاساسي من الندوة هو تحقيق التقارب على طريق وحدة الامة الاسلامية الامر الذي ينعكس ايجابيا على شعوبها.

واوضح الشيخ السالمي ان فعاليات الندوة سوف تقدم بشكل حضاري لاستيعاب الفكر الاسلامي تحت مظلة الاجتهاد مشيرا الى ان الدعوة ستوجه الى عدد من اصحاب الفكر والرأي الاسلامي سواء على المستوى المحلي او العربي.

التقى ممثلي المكاتب السياحية

وزير السياحة يستقبل السفير الاسباني ٢٦٢ الف دولار لمشروع تطوير جبل القلعة

عمان – بترا – استقبل السيد عقل بلتاجي وزير السياحة والاثار في مكتبه بالوزارة امس السيد يودالدو ميرابيتش سفير مملكة اسبانيا لدى البلاط الملكي الهاشمي.

وتم خلال اللقاء استعراض العلاقات الثنائية واوجه التعاون القائم بين البلدين في مجال السياحة والاثار، وبحث الجانبان الجهود المشتركة لتنفيذ مشروع تطوير جبل القلعة في عمان.

واعلم السفير السيد وزير السياحة والاثار بتحويل مبلغ ٢٦٢ الف دولار كمساهمة من الحكومة الاسبانية لتنفيذ المشروع.

وبين السيد بلتاجي ان الوزارة فرغت من اعداد الخطة اللازمة لتطوير المشروع والتي تبين العائد الاقتصادي وفرص العمل التي سيوفرها هذا المشروع الذي سيساهم في ابراز وربط دور الحضارة العربية في بلاد الاندلس بالاردنية ودروب الامويين.

كما تم بحث المشاريع المشتركة التي سيتم تنفيذها فيما يتعلق بصيانة وترميم اللوحات الجدارية الفنية الموجودة في قصر عمرة وقويلبة وكذلك تمويل الدراسات اللازمة لصيانة وتطوير القلاع الاثرية في الاردن.

كما استعرض الجانبان الحركة السياحية من السوق الاسباني الى الاردن والسبل الكفيلة بزيادتها.

ووجه وزير السياحة والاثار الدعوة لجمعية وكلاء السياحة والسفر الاسبانية لاعداد زيارات استطلاعية لاعضاء الجمعية الى الاردن للتعريف بالمقومات والخدمات السياحية المتوفرة في الاردن لادراجها ضمن برامجهم للمنطقة.

على صعيد اخر التقى السيد بلتاجي في فندق الماريوت امس بممثلي المكاتب السياحية بهدف التنسيق وتوحيد الجهود بين القطاعين العام والخاص في وضع الخطط والبرامج السياحية المستقبلية استعدادا لدخول الالفية الثالثة.

وركز السيد الوزير على ضرورة الارتقاء بهذه المهنة الحضارية التي تعتبر قاطرة السياحة مشيرا الى انها تشكل الصناعة الثانية للدخل القومي بعد صناعة التعدين.

واشار الى ضرورة تحديث اساليب العمل السياحي انطلاقا من المصداقية والنزاهة عند التعامل مع السائح.

واستمع السيد وزير السياحة الى المعوقات التي تعترض عمل هذه المكاتب والتي من اهمها غياب التنسيق فيما بينها واعدا بايجاد الية لحل هذا الموضوع.

الخبراء للأعمال الالكترو ميكانيكية
صيانة وتعهدات الكتروميكانيكية شاملة للمشاريع الصناعية والاسكانية
- اليونيتات
- شبكات وأنظمة التدفئة
- التمديدات الصحية
- أجهزة وأنظمة التكييف
- التمديدات الكهربائية
- تنظيف وتعقيم خزانات المياه
٥٥٣٣٩٩٩
(٠٧٩) ٦١١٧٦

القيادات النقابية العمالية تشيد بقرار تنظيم سوق العمل

اتاحة الفرصة امام العمالة المحلية لتنفيذ خطة التنمية

عمان – بترا – من عطية النجادا –

اشادت مختلف الاوساط والقيادات النقابية العمالية باجراءات الحكومة لتنظيم سوق العمل الاردني بشكل يتيح للعمالة الوطنية الانخراط في سوق العمل والمساهمة في تنفيذ خطط التنمية.

وقالوا في لقاءات مع وكالة الانباء الاردنية ان هذه الاجراءات هي حق سيادي ومن شأنها حماية الامن الوطني وتفعيل دور القادرين والباحثين عن عمل داعين اطراف الانتاج الى التعاون مع الحكومة في انجاح هذه الاجراءات.

رئيس اتحاد نقابات العمال

السيد مازن المعايطة رئيس اتحاد نقابات العمال في الاردن اعرب عن ترحيبه باجراءات الحكومة المنبثقة عن المؤتمر الوطني للتشغيل ومكافحة البطالة الذي عقد مؤخرا والمتعلقه بتنظيم سوق العمل الاردني بشكل يتيح للعمالة الوطنية الانخراط في سوق العمل والمساهمة بشكل رئيس في تنفيذ خطط التنمية مؤكدا تاييده الكامل لهذه الاجراءات ومبديا استعداد الاتحاد العام لدعم هذه الاجراءات لانجاحها والتي من شأنها الحد من البطالة واتاحة الفرصة للعمالة المحلية لتحل محل العمالة الوافدة . وقال ان هذه الاجراءات يجب ان يتبعها تفعيل للقوانين والتشريعات التي تحكم سوق العمل ضمن الاطار الذي ينسجم مع المصالح الوطنية دون المساس بحقوق الوافدين الذين يعملون بطرق مشروعه مشيرا الى ان هذه الاجراءات هي حق سيادي فوق الارض الاردنية من شانها حماية الامن الوطني وتفعيل دور القادرين والباحثين عن عمل.

ودعا اطراف الانتاج الى التعاون مع الحكومة في انجاح هذه الاجراءات وناشد الحكومة تفعيل احكام المادة ٥٢ من قانون العمل المتعلقه بوضع حد ادنى للاجور وتعديل احكام المادة ٣١ من قانون العمل المتعلقة بانهاء الخدمات.

واضاف ان الاتحاد العام والنقابات العمالية يقدرون للحكومة ورئيسها الخطوات الجادة التي تقضي بمعالجة الاختلالات التي تراكمت عبر عشرات السنوات ويثمنون جهود الخيرين من ابناء هذا البلد لتحقيق التوازن المطلوب في سوق العمل متمنيا لجلالة الملك الحسين الشفاء العاجل والعودة السريعة لاهله ولعشيرته والتوفيق لولي عهده سمو الامير الحسن نائب جلالة الملك .

رئيس نقابة المصارف

الدكتور حيدر رشيد رئيس نقابة المصارف والمحاسبة قال ان ظاهرة البطالة جاءت نتيجة لمجموعة من العوامل المختلفة الخارجية منها والداخلية مثل تسرب العمالة الوافدة الى سوق العمل الاردني وانخفاض دور واهمية القطاع الزراعي في الاقتصاد الاردني والاختلال الكبير في مخرجات التعليم وعدم ملاءمتها لاحتياجات سوق العمل والخلل الديموغرافي الناتج عن الهجرة الداخلية اضافة الى مركزية الخدمات والمؤسسات الحكومية في محافظة العاصمة وبعض السياسات النقدية والمالية ومن ضمنها المديونية الخارجية والعجز المتكرر في الميزان التجاري والخلل في التشريعات الناظمة لعلاقات العمل وعدم تطبيقها بشكل صحيح .واشار الى انه كان هناك اقتراح من الاتحاد العام لنقابات العمال والنقابات العماليه للبدء بمعالجة مشكلة البطالة من خلال تنظيم وضبط سوق العمل ومنع التسرب اليه . وقال الدكتور رشيد ان الجهود والاجراءات التي بدأتها الحكومة بتنظيم سوق العمل توجت بالنجاح ولاقت التاييد المطلق من كافة شرائح المجتمع وخاصة تنظيم وضبط دخول العماله الوافده الى سوق العمل وابقاءها في حدود الضرورات التي تتطلبها حاجة الاقتصاد الوطني . واشاد الدكتور رشيد بالتوجهات الحكومية المتمثله بدور وزارة العمل بمنح التصاريح للعمال الوافدين ودور وزارة الداخلية التي ستعالج التحايل على القانون والتسرب الى سوق العمل بدون حاجة اولا وبدون تصريح مسبق او عقد عمل ثانيا.

واعرب عن امله في ان تضع الحكومة حدا ادنى للاجور من خلال تفعيل المادة ٥٢ من قانون العمل الاردني الساري المفعول والتي تحدد الحد الادنى للاجور وهذا يؤدي الى احداث تكافؤ للفرص بين العامل الاردني والعامل الوافد بحيث يدفع العامل الاردني للحلول مكان العامل الوافد اولا ويدفع صاحب العمل لتشغيل العامل الاردني ثانيا من حيث تساوي اجره مع العامل الوافد.

واضاف ان كافة هذه الاجراءات تتطلب اشراك الاتحاد العام لنقابات العمال والنقابات العمالية في النشاطات والاجراءات واللجان التي ستتشكل في المستقبل كما تتطلب كاجراء مكمل تعديل المادة ٣١ من قانون العمل الاردني التي تمنح صاحب العمل الحق في اجراءات فصل جماعية تحت حجة اعادة الهيكلة والتنظيم لما في ذلك من تسريح اجبي يتمثل في زيادة عرض العمل في السوق الامر الذي يؤدي فورا الى زيادة معدلات البطالة .

وثمن السيد احمد ابو سيله رئيس نقابة الخدمات الصحية الاجراءات والخطوات الحكومية لتنظيم سوق العمل والتخفيف من مشكلة البطالة داعيا الى ضرورة تنفيذها . ودعا الجهات الرسمية ان تولي سوق العمل الاردني اهمية كبرى من حيث تفعيل مواد قانون العمل وتحديد الحد الادنى للاجور وان يكون لاتحاد نقابات العمال دور مهم وفاعل في قضية سوق العمل وتفعيل قضية الحد الادنى للاجور.

وقال ان البطالة قضية عامة تتأثر بها كافة القطاعات العمالية في الاردن ونحن جزء من هذه القطاعات وبالتالي نتأثر بالوضع وان كان حجم البطالة اقل من بعض القطاعات الاخرى في الخدمات الصحية.

محليات

نافذة

صندوق الملكة علياء يتبنى تأسيس جمعية للعناية بمرض الصرع

تلقت رئاسة تحرير «الرأي» التعقيب التالي من رئيس اللجنة العليا للمسابقة الهاشمية حول ما تناولته زاوية «نافذة» من دعوة لتأسيس جمعية لمرضى الصرع:

السيد رئيس تحرير جريدة الرأي الغراء المحترم
تحية طيبة وبعد،

بالإشارة الى ما تفضل به السيد نزيه في زاويته «نافذة» بتاريخ ١٩٩٨/٧/٢٩ تحت عنوان «مرجعية للعناية بمرضى الصرع» والذي يدعو فيه صندوق الملكة علياء للعمل الإجتماعي التطوعي الأردني، واللجنة العليا للمسابقة الهاشمية للصحة والتكافل، التي تركز في هذا العام ١٩٩٨م على مرض الصرع، الى ايجاد مرجعية للعناية بمرضى الصرع، وما أشار اليه في نفس الزاوية بتاريخ ١٩٩٨/٩/٢٦م حول الحاجة الى تشكيل جمعية للعناية بمرضى الصرع.

يسرني ان اوجه عناية سعادتكم الى اهتمام المسابقة الهاشمية للصحة والتكافل لهذا العام منذ البداية بموضوع العمل على تأسيس جمعية وطنية للعناية بمرضى الصرع وقد تم بحث الموضوع في اجتماعات اللجنة العلمية للمسابقة، وفي الإجتماع الأخير للجنة العليا والذي عقد في ١٩٩٨/٩/٢٣ وقد باركت صاحبة السمو الملكي الأميرة بسمة المعظمة هذا التوجه لتأسيس هذه الجمعية، حيث قمنا بمراجعة المسؤولين في وزارة التنمية الإجتماعية وشرحنا الحاجة الى تأسيس هذه الجمعية، وحصلنا على النماذج والطلبات اللازمة للتأسيس، وتم تحديد الساعة العاشرة من صباح يوم الخميس القادم الموافق ١٩٩٨/١٠/٨م موعدا للاجتماع الأول للهيئة التأسيسية لهذه الجمعية في مبنى صندوق الملكة علياء - شارع المدينة المنورة - مقابل البيترا هت.

ونحن ننتهز هذه الفرصة لتوجيه الدعوة للدكتور عدنان العبداللات الذي كتب صباح هذا اليوم الأحد ١٩٩٨/١٠/٤م حول الحاجة الى تأسيس هذه الجمعية، وتعهده الشخصي بتشكيل هذه الجمعية، ندعوه الى المشاركة معنا في الهيئة التأسيسية، كما نوجه الدعوة للسيد نزيه، وهو صاحب الفضل في اثارة موضوع الحاجة لمثل هذه الجمعية، ونوجه الدعوة كذلك لكافة المهتمين سواء كانوا مختصين او اهالي او كانوا ممن يعانون من مثل هذه النوبات، او غيرهم لضم جهودهم معنا لتشكيل هذه الجمعية وانجاحها.

هذا وسنقوم نحن، باذن الله، في المسابقة الهاشمية للصحة والتكافل، وفي ضوء توجيهات صاحبة السمو الملكي الأميرة بسمة المعظمة، بالعمل على تقديم الدعم المادي اللازم لهذه الجمعية حال تشكيلها، كما سنعمل على تقديم كل الدعم المعنوي اللازم لها حتى تتمكن هذه الجمعية بعد تشكيلها باذن الله، من تحقيق الأهداف الخيرة في خدمة اخواننا ممن يعانون من مرض الصرع وذويهم.

شاكرين للسيد نزيه اهتمامه المتواصل، ولجريدة الرأي الغراء حرصها على خدمة كافة قطاعات المواطنين في هذا البلد الطيب.

وتفضلوا بقبول فائق الإحترام

ثابت الطاهر
رئيس اللجنة العليا للمسابقة الهاشمية

نسجل الشكر الجزيل لصاحبة السمو الملكي الأميرة الهاشمية بسمة المعظمة على مباركتها النبيلة لدعم مشروع تأسيس جمعية للعناية بمرضى الصرع، ثم نشكر صندوق الملكة علياء للعمل الإجتماعي التطوعي على مبادرته الكريمة بتوجيه الدعوات التي نأمل ان نلبيها في وقتها، ونأمل ان يستجيب لهذه الدعوة من وجهت اليهم وكل المهتمين والمعنيين، حتى ترى هذه الجمعية الضرورية النور في القريب العاجل.

(نزيه.....)

تفاقم مشكلة التشرد والتفكك الاسري

٧٠ الف طفل يتيم بينهم ٤٥٠ مجهولو النسب

انشاء مركز لحماية الاسرة ومؤسسات خاصة لرعاية الاطفال

كتبت: سهير بشناق

مرحلة الطفولة اهم مراحل حياة الانسان، وفي حالات كثيرة فان هذه الطفولة تتعرض للاذى والحرمان لتسرق طفولتهم وتغتال براءتهم ومن هذه الفئات الايتام والمحرومون والذي تقوم برعايتهم وزارة التنمية الاجتماعية من خلال انشاء العديد من مؤسسات الرعاية الخاصة لخدمة الاطفال الذين يعانون من ظروف اسرية خاصة غير طبيعية كالتفكك الاسري ووفاة احد الوالدين او كليهما او المرض والسجن والطلاق.

مصدر مختص في الوزارة قال: ان الوزارة لا تقبل اي طفل في مؤسساتها ما لم يكن يتيم الابوين او يتيم الام ومجهول النسب او كانت والدته او والده مريضين نفسيا او جسديا وحالات التفكك الاسري وتشمل الطلاق والتشرد والانحراف.

كما قامت الوزارة بقبول الاطفال بقبول الاطفال الذين يتعرضون للايذاء الجسدي من قبل ذويهم ووضعهم في مؤسسات الوزارة لانقاذهم ولحين اجراء الدراسة الاجتماعية على عائلاتهم.

وقد قامت مؤخرا جمعية نهر الاردن التي ترأسها سمو الاميرة رانيا العبد الله مع وزارة التنمية الاجتماعية ومديرية الامن العام بتأسيس مركز لحماية الاسرة بحيث يتم نزع الطفل من اسرته التي تعرضه للايذاء الجسدي والنفسي ووضعه في حماية كاملة.

وتشرف الوزارة على خمس مؤسسات تتراوح سعتها من (٥٠-١٥٠) طفلا اضافة الى دور الجمعيات والهيئات التابعة لها حيث تشرف على (١٣) مؤسسة بطاقة استيعابية تصل الى (١٠٥٠) طفلا تتراوح اعمارهم من اليوم الواحد الى (١٨) عاما.

وتشير تقديرات وزارة التنمية الاجتماعية الى ان عدد الاطفال الايتام في الاردن حوالي (٧٠) الف طفل يتيم منهم (٤٢٫٣٢٠) طفلا يتيما لهم اموال في مؤسسة ادارة وتنمية اموال الايتام و(١٥) الف طفل يتيم لهم كفالة من قبل الهيئات الرسمية والمنظمات الاهلية والتطوعية ومن قبل جمعيات خيرية اردنية وعربية واسلامية.

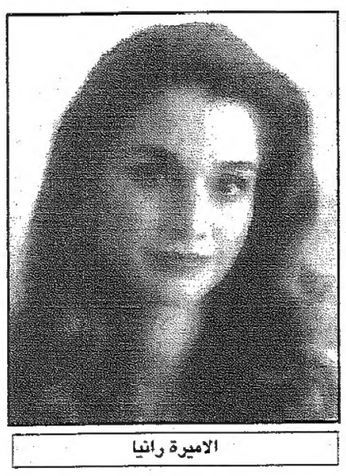

الاميرة رانيا

في حين ان الوزارة تفتقد لاحصائية دقيقة عن عدد اطفال الاسر المفككة في حين تشير الاحصاءات الاولية بان عددهم قد تضاعف في السنوات الاخيرة نتيجة التحولات الاجتماعية والاقتصادية.

وبلغ عدد الاطفال مجهولي النسب في عام ١٩٩٧ كان (٤٥٠) طفلا وعدد الاطفال المتواجدين في مؤسسات الطفولة او الاطفال المحتضنين داخل الاردن وخارجه حوالي (٣٢٠) طفلا.

ويعتبر قطاع الطفولة من القطاعات الكبيرة فان هناك مشاكل عديدة تحيط بهذا القطاع.

السيد موسى صافي مدير مديرية الدفاع الاجتماعي في وزارة التنمية الاجتماعية قال: ان هناك مشكلة الاساءة للاطفال، والفئات المهمشة وهي من المشكلات التي بدأ العاملون في حقل العمل الاجتماعي ايلاءها الاهتمام الاكبر، خاصة تلك المحصورة بالايذاء الجسدي او النفسي للاطفال نتيجة الخلافات والمشكلات الاسرية من طلاق وهجرة وادمان. اضافة الى ظاهرة اجبار الاطفال على التسول او العمل في سن مبكرة واجبارهم على ترك المدرسة لمساعدة الاسرة في تأمين سبل العيش.

واضاف صافي: ان هناك مشكلة جنوح الاحداث حيث ان وزارة التنمية الاجتماعية وبموجب قانون الاحداث الاردني هي المسؤولة عن وقاية وحماية ورعاية الاحداث الذين اتموا السابعة من عمرهم ولم يتجاوزوا الثامنة عشرة بحيث توفر لهم الوسائل والسبل الكفيلة لوقايتهم وحمايتهم من الانحراف والضياع او التشرد. اضافة الى مساعدة الجانحين منهم لاعادة تكيفهم اجتماعيا من خلال ايداعهم او توقيفهم في المؤسسات الاجتماعية الاصلاحية والتأهيلية والتي تقدم الرعاية الاجتماعية والصحية والتعليمية او المهنية. مشيرا الى انه بلغ عدد الاحداث الذين تم تحويلهم من قبل المحاكم النظامية الى مراقبي السلوك في المملكة (٦٨٧٣) حدثا منهم (٦٦٧٨) ذكورا و(١٩٥) اناثا.

وتبقى قضايا الطفولة من القضايا الهامة والخطيرة لان اهمال الطفل وبقاءه تحت اوضاع نفسية سيئة سوف يخلق مجتمعا مليئا بالمشاكل الاجتماعية والظواهر السلبية .. فحرص وزارة التنمية الاجتماعية لوحدها على حماية هذا القطاع ليست كافية في ظل انتشار كل ما يمكنه الاساءة للطفل.

اسم وخبر

النائب وليد عوجان
اجريت للنائب وليد عوجان عملية جراحية تكللت بالنجاح نتمنى له الشفاء العاجل.

د. صالح ابو اصبع
قرر الدكتور عدنان بدران رئيس جامعة فيلادلفيا تكليف الاستاذ الدكتور صالح ابو اصبع عميد كلية الاداب القيام باعمال رئاسة الجامعة لحين عودته من فرنسا.

د. زهير بشارات
غادر د. زهير زاهي بشارات مستشار واخصائي الامراض الجلدية والتناسلية الى فرنسا للمشاركة في اعمال المؤتمر السابع للاكاديمية الاوروبية للامراض الجلدية والتناسلية

محمد كامل التوتنجي
باشر السيد محمد كامل عز الدين التوتنجي عمله في قسم الملاريا والبلهارسيا بعد اجازة مرضية .

.سعيد الدباس
باشر السيد سعيد جميل الدباس عمله في بنك تنمية المدن والقرى.

محمد خريسات
باشر السيد محمد محمود احمد خريسات عمله محاسبا في مجمع تموين الكفرين اعتبارا من ١٩٩٨/١٠/٣.

احمد ابوسليم
باشر السيد احمد عبد الفتاح ابو سليم عمله مدقق باب في مجمع تموين الكفرين اعتباراً من ١٩٩٨/١٠/٣.

صلاح الزعبي
عاد الى عمان السيد صلاح الزعبي مدير دار ضيافة الطفل في جمعية رعاية الاحداث بعد ان شارك في الندوة العلمية بعنوان « الاتجاهات الحديثة في توعية المواطن من الجريمة والتي عقدت في الرياض مؤخراً.

عمر الفاعوري
باشر السيد عمر الفاعوري عمله مدير مكتب بريد عين الباشا.

بلال عبد عربيات
تقرر ترفيع السيد بلال عبد الفتاح عربيات من ملاك المؤسسة العامة للضمان الاجتماعي الى الدرجة الرابعة .

فحص الصيادلة الجدد يومي ٢٤ و٢٥ الجاري

عمان - بترا - حددت وزارة الصحة والرعاية الصحية يومي الرابع والعشرين والخامس والعشرين من الشهر الجاري لاجراء فحص الصيادلة الجدد.

واوضحت مصادر الوزارة ان يوم السبت ٢٤ الجاري خصص للفحص التحريري ويوم الاحد ٢٥ / ١٠ للفحص الشفوي. ودعت الوزارة الصيادلة المعنيين الى مراجعة مديرية المؤسسات والمهن الطبية في الوزاره لتسجيل اسمائهم وتقديم الوثائق المطلوبة.

برنامج لصرف تصاريح العمالة الوافدة من عمل عمان

عمان - بترا - تفقد الدكتور مهدي الفرحان وزير العمل يرافقه السيد امين عام الوزارة مديرية عمل عمان واطلع على سير الاجراءات في تصويب اوضاع العمال الوافدين.

واكد السيد الوزير اهمية تسهيل حصول العامل الوافد على تصريح العمل وفق البرنامج المحدد حيث اوعز بتحديد البرنامج التالي لتسهيل حصول العامل الوافد على تصريح العمل... ايام السبت والاحد من كل اسبوع للمؤسسات التي يزيد عدد تصاريح العمل المطلوبة من قبلها على عشرة تصاريح. ايام الاثنين والثلاثاء من كل اسبوع للمكاتب الاقليمية عرب واجانب وخدم المنازل. ايام الاربعاء والخميس لباقي المؤسسات واصحاب العمل. على ان تقوم مديريات العمل والتشغيل في بقية محافظات المملكة وفي المدينة الصناعية / سحاب باستقبال طلبات الحصول على تصاريح العمل طيلة ايام الاسبوع.

محافظة العاصمة تحضر لمواجهة الشتاء القادم

عمان - الرأي - من حيدر المجالي

اكد السيد طلعت النوايسة محافظ العاصمة ان المحافظة ستعقداً اجتماعاً الاسبوع المقبل مع مختلف الدوائر الرسمية ذات العلاقة فيما يخص مواجهة فصل الشتاء.

واشار الى ان المحافظة تقوم ستويا بانشاء غرفة للطوارىء استعداداً لفصل الشتاء من اجل وضع الحلول المناسبة لمواجهة اي مشكلة قد تحدث.

ويهدف الاجتماع الذي يضم ممثلين عن امانة عمان والاشغال العامة ، والصحة ، والتموين الى وضع خطة الطوارىء استعداداً لفصل الشتاء في ضوء المستجدات في الوقت الحالي وتلافي ثغرات واخصاء الموسم الماضي.

واكد السيد النوايسة ان المحافظة من خلال غرفة عملياتها التي وضعت لهذه الغاية جاهزة للتعامل مع اي طارىء ينتج عن الظروف الجوية او اي ظرف اخر .

واشار الى انه سيتم البحث في تحديد المسؤوليات الملقاة على عاتق كل دائرة او جهاز معني وذلك من اجل ادامة العمل من قبل هذه الاجهزة والسيطرة على كل ظرف قد يحدث نتيجة الاحوال الجوية وتجنبا لوقوع حوادث جراء الانهيارات التي تسببها الامطار والثلوج.

السرور يستقبل السفيرين العُماني والعراقي

بحث تعزيز العلاقات الثنائية مع بلديهما

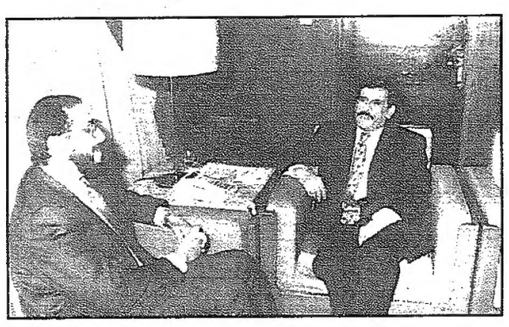

السرور في استقبال السفيرين

عمان - «الرأي» - تلقى المهندس سعد هايل السرور رئيس مجلس النواب رسالة خطية من السيد عبدالله بن علي القتبي رئيس مجلس الشورى في سلطنة عمان اعرب فيها عن تمنياته لعلاقات الاخوة القائمة بين البلدين الشقيقين ومجلسي النواب والشورى العماني بالمزيد من التطور والنجاح في ظل قيادتي البلدين.

وعبر القتبي في رسالته التي نقلها السفير العماني في عمان لدى استقبال المهندس السرور له امس عن بالغ شكره وتقديره للدعوة التي كان رئيس مجلس النواب وجهها له لزيارة الاردن مؤكدا تطلعه لتلبية هذه الزيارة في الوقت المناسب.

وجرى خلال لقاء المهندس السرور والسفير العماني التأكيد على عمق العلاقات الاخوية التي تربط البلدين الشقيقين في الميادين كافة حيث اعرب السرور عن اهتمام الاردن وتطلعه المستمر للعمل المشترك من اجل تمتين اواصر هذه العلاقات.

كما استقبل المهندس السرور في مكتبه بدار مجلس الأمة امس السفير العراقي لدى المملكة نوري الويس مودعا بمناسبة انتهاء مهامه حيث اعرب السرور عن شكره للجهود الطيبة التي بذلها السيد السفير لتعزيز العلاقات الاخوية بين الاردن والعراق وتمنى له التوفيق. من جانبه اعرب السيد السفير عن تقديره للرعاية التي حظي بها خلال فترة ادائه لمهامه في المملكة واكد على عمق علاقات التعاون القائمة بين البلدين الشقيقين.

تمنيا الشفاء العاجل لجلالة الحسين

نقابتا الفوسفات وعمال يوغسلافيا يدعوان لتعزيز العلاقات بين البلدين

عمان - الرأي - اشاد اتحاد عمال يوغسلافيا بسياسة ونهج جلالة الملك الحسين وسمو الأمير الحسن ولي العهد ودورهما المتميز في ارساء قواعد السلام في الشرق الأوسط.

وتمنى بيان صدر عن اتحاد نقابات عمال يوغسلافيا ونقابة عمال الفوسفات الأردنية الشفاء العاجل لجلالة الملك الحسين وعودته سالما معافى الى وطنه وشعبه.

ووصف السيد خالد شريم رئيس نقابة المناجم والتعدين والفوسفات العلاقات بين الحركة العمالية في الأردن ويوغسلافيا بانها قوية ومتينة خاصة فيما يتعلق بالعاملين بالمناجم والتعدين في القطرين الشقيقين. وقال شريم.. لقد اشتملت الزيارة على توقيع بروتوكول تعاون بين اتحاد عمال يوغسلافيا ونقابة المناجم والتعدين الأردنية وشمل ما يلي: اقامة العلاقات الثنائية والثقافية والسياحية بين البلدين، وتخصيص منح دراسية لأبناء عمال المناجم الأردنية في الجامعات اليوغسلافية مجانا اضافة لمنح علاجية لعمال المناجم في المصحات والمراكز الطبية العلاجية اليوغسلافية، وتبادل الوفود العمالية والسياحية بين هذه الإتحادات ونقابة المناجم، واتفاق الطرفين لدعم جهود السلام في العالم وحث الأمم المتحدة لرفع الحصار عن الشعوب العراقية والليبية والسودانية واليوغسلافية، وأكدا على دعم الشعب الفلسطيني في اقامة دولته المستقلة وعاصمتها القدس الشريف والتنديد بالممارسات الإسرائيلية ضد الشعب الفلسطيني.

وفي نهاية الزيارة وجه السيد شريم شكره وتقديره لرؤساء الإتحادات العمالية اليوغسلافية وسفير جمهورية يوغسلافيا بالأردن لجهوده في تمتين العلاقات العمالية بين الأردن ويوغسلافيا.

الحمود يحاضر باتحاد الكتاب

عمان - الرأي - بدعوة من اتحاد الكتاب والأدباء الاردنيين يلقي الأستاذ ضيف الله الحمود محاضرة قيمة بعنوان «صدى الذكريات» حيث ستيناول الحمود ذكرياته العبقة خلال اكثر من نصف قرن من الزمن، وعن تجربته في شتى المراحل العمرية والوظيفية السياسية وغيرها. وذلك الساعة السادسة من مساء اليوم الثلاثاء في قاعة المحاضرات بمبنى الاتحاد بالشميساني، والدعوة عامة.

الرقابة والتفتيش انهت تدقيق مديريات ومراكز بالتنمية الاجتماعية

عمان - بترا - انهت اللجان التي شكلها ديوان الرقابة والتفتيش الاداري اعمالها بعد تدقيق ومراجعة اجراءات مديريات ومراكز التنمية الاجتماعية في جرش • ديرعلا • الشونة الجنوبية • ذيبان • الكورة • والسلط • وتضمن تقرير مديرية التنمية الاجتماعية في جرش ضرورة التركيز على دراسة حالات الاحداث الجانحين ميدانيا ومعرفة الظروف التي ادت الى جنوحهم على ارض الواقع وعدم الاكتفاء بدراسة هذه الحالات مكتبيا ومراعاة عدم الازدواجية في الاستفادة من خدمات صندوق المعونة الوطنية وحث المستفيدين من مشاريع التأهيل على التعامل بجدية مع هذه المشاريع وعدم اللجوء الى منح معونة نقدية متكررة بهدف تسديد اقساط قروض هذه المشاريع ووضع برنامج زمني محدد لزيارة الحضانات الخاصة المؤسسة في المحافظة للتاكد من التزامها بالشروط القانونية المطلوبة والتنبيه على الباحثين بضرورة توخي الدقة عند اجراء الدراسات الاجتماعية على المستفيدين من صندوق المعونة الوطنية سواء كانت في التخصيص او التجديد او الايقاف او المتابعة اضافة الى تفعيل اجراءات تحصيل الذمم المستحقة على المستفيدين من مشاريع التأهيل •

واكد تقرير مديرية التنمية الاجتماعية للواء ديرعلا على ضرورة فتح بعض السجلات الهامة والتقيد باحكام نظام الخدمة المدنية بشكل عام ومتابعة تصويب اوضاع دور الحضانة الموجودة في اللواء بما ينسجم مع شروط ترخيص دور الحضانة وتفعيل قسم الاسرة والطفولة في المديرية من خلال تكثيف النشاطات التي يقوم بها هذا القسم في مجال رعاية الاسرة والارشاد الاسري وضرورة حصر حالات الاعاقة في اللواء من قبل قسم التربية الخاصة في المديرية وتقييم المساعدة اللازمة لاسرهم من حيث كيفية التعامل مع ابنائهم ذوي الحاجات الخاصة ومتابعة المستفيدين من صندوق المعونة الوطنية سواء كانت معونة نقدية متكررة او مشاريع تأهيل بشكل منتظم ودوري اضافة الى قيام قسم تنمية المجتمعات المحلية في المديرية بتدقيق السجلات المالية للجمعيات الخيرية والتحقق من قانونية الانفاق •

وشمل تقرير مديرية التنمية الاجتماعية للواء الكورة عددا من الملاحظات ومن ابرزها النظر في امكانية زيادة عدد حالات معونة رعاية الاعاقات الخاصة في اللواء قياسا بعدد المتقدمين الذين هم بحاجة لمعونة رعاية الاعاقات والعمل على رفد مديرية التربية الخاصة بمعلمات متخصصات في مجال التربية الخاصة واتخاذ الاجراءات اللازمة لتحصيل الاقساط المستحقة على بعض المؤهلين ومتابعة مشاريع التأهيل وضرورة متابعة الحضانات بشكل دوري للتأكد من التزامها بالتعليمات الخاصة بعملها مع حفظ جميع الوثائق الضرورية في ملف كل حضانه •

واكد تقرير التنمية الاجتماعية في السلط على اعادة النظر في كادر المديرية الوظيفي بحيث يتم رفدها بعدد من الموظفين المؤهلين علميا في مجال العمل الاجتماعي ووضع اسس وتعليمات خطية خاصة بدار الحضانة النهارية / السلط لتنظيم العمل وتحديد اولوية القبول فيها وضرورة الاعتماد على الزيارات الميدانية عند اجراء الدراسات الاجتماعية وتوخي الدقة عند تعبئة النماذج والبيانات الخاصة بهذه الدراسات ومراعاة العدالة في التوزيع الجغرافي والسكاني عند البدء بتنفيذ اي مشروع تأهيل في المحافظة وضرورة تكثيف الزيارات التفتيشية الدورية والمفاجئة على دور الحضانة الخاصة في المحافظة ومتابعة تصويب مخالفاتها •

اما بخصوص تقرير مراكز تنمية المجتمع المحلي /لواء ذيبان فقد تضمن العديد من الملاحظات ومن اهمها ضرورة وضع برنامج يحدد وينظم عمل الباحثين في شعبة المعونة وفي شعبة التأهيل وذلك تسهيلا لمتابعة الحالات المستفيدة من صندوق المعونة الوطنية ومعرفة الحالات التي تمت متابعتها وضرورة اجراء الدراسات الميدانية الدقيقة لمشاريع التأهيل المهني من قبل مسؤول شعبة التأهيل في المركز قبل منح القرض والعمل على تحصيل المبالغ المستحقة على اصحاب قروض التأهيل •

وتضمن تقرير مديرية التنمية الاجتماعية للواء الشونة الجنوبية ضرورة العمل على فتح مركز لرعاية المعوقين في اللواء ليتولى تقييم الخدمة الصحية والاجتماعية لذوي الاحتياجات الخاصة في المنطقة واتخاذ الاجراءات اللازمة لتحصيل اقساط القروض المستحقة على المواطنين المستفيدين من قروض التأهيل المهني والمتخلفين عن السداد •

مجلس الاباء والمعلمين لمدرسة الامام مالك

عمان - الرأي - عقد في مدرسة الامام مالك الثانوية الشاملة اجتماع لاولياء الامور مع الهيئة الادارية والتعليمية حيث نوقشت فيه القضايا التربوية: اسس النجاح والاكمال والرسوب لعام ٩٨ / ٩٩ وتعليمات الانضباط المدرسي الجديدة، وزيادة تعاون البيت مع المدرسة ومع المجتمع المحلي، وكما تم انتخاب اعضاء مجلس الاباء والمعلمين على النحو التالي:

مهنا الخيري / مدير المدرسة / رئيسا، محمود الدبابسة / المرشد التربوي، جمال عودة / معلم، توفيق السويطي / معلم، المحامي ابراهيم الخطيب / فتحي ابو صايمة، عيسى الخطيب، عبد ربه ابو الحاج، ابراهيم عبد الهادي، احمد الدبابسة، المهندس اسماعيل الصعيدي، انور عيساوي اعضاء.

افتتاح ورشة التنظيم النقابي وحقوق العمال

التأكيد على التدريب لرفع مستوى المهن

عمان - الرأي - اختتمت امس «ورشة العمل حول التنظيم النقابي وحقوق العمال» التي عقدت في فندق القدس الدولي واستمرت اربعة ايام ونظمتها نقابة الغزل والنسيج الاردنية وبالتعاون مع نقابة الغزل والنسيج بالتعاون مع نقابة الغزل والنسيج الاميركية واتحاد التضامن النقابي الاميركي.

واكد السيد مازن المعايطة رئيس اتحاد نقابات العمال على اهمية التدريب المستمر في اجل رفع مستوى المهنة واهمية الوعي النقابي للعاملين وبالاطلاع على التشريعات العمالية.

وتحدث رئيس نقابة الغزل والنسيج الاردنية نائب رئيس الاتحاد فاكد ان النقابة ستواصل عقد مثل هذه الدورات وانها بصدد عقد دورة اخرى في كانون اول المقبل بالتعاون مع اتحاد عمال اليابان.

كما تحدث السيد جون سلون من نقابة الغزل والنسيج الاميركية فأكد اعتزازه بالحركة العمالية الاردنية مشيرا انها حققت انجازات كبيرة لمنتسبي النقابات من حيث التأمين الصحي والضمان الاجتماعي والسلامة المهنية.

وتحدثت السيدة هبة الشاذلي المديرة الاقليمية لمكتب المركز الاميركي للتضامن العمالي الدولي التابع لاتحاد عمال اميركا .. فأكدت على اهمية عقد هذه الورشات لتمكين الحركة العمالية العالمية من معالجة مشاكلها المتزايدة في ظل المستجدات على الساحة النقابية الدولية خاصة في دول العالم الثالث.

واشادت بدور وريادة نقابة الغزل والنسيج الاردنية في عقد الدورات والمحاضرات وورشات العمل مؤكدة استمرار التواصل والحوار مع قادة الحركة النقابية الاردنية.

شركة جراسيا للسياحة والسفر
*** تبدأ معكم رحلات العمر ***
تم بعون الله افتتاح مكاتب جراسيا للسياحة والسفر لتصحبكم إلى كافة انحاء العالم برحلات سياحة واستجمام
** برامج شيقة واسعار تناسب الجميع **
◆◆ تذاكر سفر إلى جميع انحاء العالم ◆◆
بأسعار مناسبة وخدمات مميزة
العبدلي : هاتف ٥٦٧٧٥٤٦ - ٥٦٧٧٥٤٧ - ٥٦٧٧٥٤٨

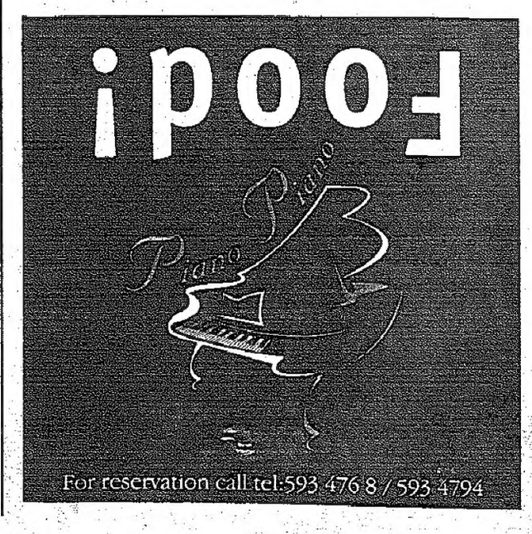

محليات

كلمة الاميرة بسمة في حفل اعلان تقرير التنمية البشرية بالبحرين

التعاون والتنسيق بين الاقطار العربية رافد لتعزيز النماء الاجتماعي

سموها تدعو لاصدار وثيقة عربية تستخدم لاستصدار القرارات المناسبة

المنامة – بترا – دعت سمو الاميرة بسمة الى اصدار تقرير عربي سنوي للتنمية البشرية على غرار التقرير الذي يصدره برنامج الامم المتحدة الانمائي .. واستخدامه كأداة لضبط عملية التنمية واستصدار القرارات المناسبة من اعلى المستويات بهذا الشأن.

وقالت سموها في كلمة القتها امس في العاصمة البحرينية في حفل الاعلان عن تقرير التنمية البشرية للعام ١٩٩٨ باللغة العربية الصادر عن برنامج الامم المتحدة الانمائي ان مثل هذا التقرير سيساعد على صياغة استراتيجيات التنمية في الوطن العربي ووضع الاهداف العملية وتسخير الموارد المالية لتحقيقها عن طريق تحديد الادوار المناطة بكافة فئات المجتمع من افراد وتنظيمات محلية ومنظمات غير حكومية ومؤسسات حكومية ووطنية بالاضافة الى مساهمات القطاع الخاص والمؤسسات الدولية مشيرة الى ان مثل هذا التكامل في الادوار ينطوي على اساليب اكثر ملاءمة للبيئة واقدر على نشر الوعي العام وافضل للعمل على تغيير انماط الاستهلاك المحلية مما سيؤدي بالنتيجة الى تزايد فرص نجاح التنمية البشرية.

واضافت سموها .. ان التعاون والتنسيق بين الاقطار العربية الى جانب كونه خيارا استراتيجيا فانه يعتبر اهم رافد حيوي لتعزيز التنمية البشرية وهذا ما يؤكده التوجه العالمي لتشجيع التعاون الاقليمي او شبه الاقليمي كما هو الحال في اوروبا وامريكا اللاتينية فمنطقتنا تتمتع بكافة المزايا لانجاح مثل هذا التعاون والتنسيق ومن بينها الظروف المتشابهة والتاريخ الغني بالامثلة والعبر.

وقالت سموها ان تقرير التنمية البشرية لهذا العام جاء ليسلط الضوء على الاستهلاك وانماطه وتبيان مدى تأثيره على التنمية البشرية وكيف ان التوسع في الاستهلاك العالمي حدث بسرعة غير مسبوقة في القرن العشرين حيث تجاوز في معدلاته ستة اضعاف ما كان عليه في عام ١٩٥٠ مقارنة باتفاق القطاعين العام والخاص على الاستهلاك في هذا العام .. كما انه لم يعد يعني المفهوم التقليدي للاستهلاك الشخصي من دخل الفرد بل تجاوزه الى نظرة اكثر شمولية تأخذ بالاعتبار السلع والخدمات غير المادية كالضمان الاجتماعي والرعاية الصحية والتعليم والنقل .. مشيرة الى انه رغم الشعور بأن هذا التقرير يتطرق الى بعض الجوانب المعروفة لدى الكثيرين منا .. الا انه استطاع ان يضع هذه المعلومات في اطار جديد وضمن رؤى متجددة تعيننا على فهمها بصورة افضل . واوضحت ان التقرير يظهر الفوائد الناجمة عن التوسع في الاستهلاك والذي ادى الى تحسن ملموس في سد حاجات اعداد اكبر من الناس من طعام ومأوى عما كان عليه الحال في وقت مضى والارتفاع في مستويات المعيشة بشكل عام مما اتاح لمئات الملايين التمتع بتوفر البنى التحتية والخدمات الاساسية مشيرة الى عدم وجود علاقة تلقائية بين التنمية البشرية وزيادة الاستهلاك وان اي خلل يحصل في المعادلة بين التوسع في الاستهلاك وتأثيراته على التنمية البشرية يؤدي بالتالي الى قيام انماط واتجاهات من الاستهلاك تعود بالضرر على التنمية البشرية وتؤدي الى تعميق الفروقات بين الناس وتكريس معدلات الفقر بالاضافة الى تأثيرها السلبي على البيئة وزيادة التلوث .. والتي في مجملها تؤدي الى اختلاف التسارع في معدلات الاستهلاك بين دولة واخرى وخاصة فيما يتعلق بالدول الصناعية والدول النامية او حتى ضمن فئات المجتمع الواحد.

وقالت ان الدليل الجديد للفقر الذي تضمنه التقرير يخلص الى نتيجة هي عدم تكافؤ العلاقة بين تزايد معدلات الاستهلاك من جهة والحرمان والفقر من جهة اخرى فالتقدم الصناعي ومتوسط دخل الفرد في دولة ما لا يمنع من تراجع الاستهلاك والحرمان .. اذ تشير الاحصاءات الحيوية الى ان الفئات المتأثرة في تلك الدول تعيش ضمن نفس الظروف القاسية كمثيلاتها في الدول النامية.

وحول ما حققته الدول العربية في هذا المجال قالت سموها ان الدول العربية حققت تقدما ملحوظا في مجال التنمية البشرية خلال العقود الثلاثة الماضية وبخاصة فيما يتعلق بمعدلات وفيات الاطفال الرضع والتوسع في برامج التطعيم والتلقيح الوقائية وخفض سوء التغذية عند الاطفال بالاضافة الى زيادة نسب التحاق طلبة المدارس في المرحلتين الابتدائية والثانوية والاستفادة من الخدمات الاساسية.

واضافت ان مما يثير الفخر والاعتزاز ان تتربع دولة البحرين الشقيقة على المرتبة الاولى بين الدول العربية والمركز ٤٣ بين ١٧٤ دولة في جدول دليل التنمية البشرية.

كما يثير الاعتزاز سرعة التغيير في الوطن العربي التي يعكسها الدليل والتي فاقت الى حد بعيد ما حصل من تغيير في الدول النامية الاخرى.

وعلى سبيل المثال فقد تضاعف دليل التنمية البشرية في المملكة العربية السعودية ما بين عام ١٩٦٠ – ١٩٩٠ بينما زاد في المملكة المغربية والجزائر والاردن وسوريا بنسبة ٦٠ بالمائة بين عامي ١٩٧٠ – ١٩٨٥ في حين وصل الى ثلاثة اضعافه في الجمهورية اليمنية.

وقالت ان هذه الارقام تدل دلالة اكيدة على امكانية حدوث التطور البشري فيما لو تم تحديد امثل لاولويات التنمية واتاحة الموارد الالية الكافية لتحقيق ذلك مع العلم بان الانفاق العام في الكثير من تلك الدول كان على راس سلم اولوياتها العمل على سد حاجات المواطنين الاساسية بما فيها التعليم والصحة والمياه النقية والصرف الصحي.

واكدت سموها انه على الرغم من التطور الذي تشهده الدول العربية فان التحديات امامها ما زالت كثيرة وكبيرة ويقف الكساد في الاقتصاد العالمي وتأثيراته على مستويات الفقر والبطالة وتراجع معدلات التنمية كامثلة بارزة على هذه التحديات .. كما ان الكثير من الدول العربية وبغض النظر عن مستويات دخلها ما زالت ترزح تحت طائلة المديونية الخارجية وخدمتها كما تعاني من تدني اسعار المواد الخام التي تشكل لبعضها عنصرا مهما في التجارة الدولية زراعية كانت ام غير ذلك .. الا ان اكثر هذه التحديات تخوفا هو الانفجار السكاني وما تواجهه الخدمات الاجتماعية من اعباء نتيجة زيادة اعداد صغار السن كاعضاء غير منتجين في المجتمع.

واوضحت سموها ان اهمية هذا التقرير بالنسبة للدول العربية تأتي من كونه يطرح البدائل التي تساعدنا على انتقاء انسب الخيارات .. كما يؤكد على ان استمرارنا في النهج الحالي للاستهلاك سيؤدي الى اهدار لمواردنا الوطنية في هذه المرحلة غير المنصفة من التنمية والى تعزيز اكبر لقدرات الدول الصناعية .. ولذلك فان علينا العمل على تخطيط هذه المرحلة بتبني نماذج نمو اكثر حرصا على حفظ البيئة والموارد الطبيعية والتقليل من مجالات الهدر والتلوث ومساعدة الفقراء بخلق المزيد من فرص العمل والتوسع في الخدمات الاساسية لتكون اكثر مواءمة لحاجاتنا ومواردنا بما لا يتعارض مع مبادىء عقيدتنا السمحة وتقاليدنا العربية الاصيلة بدلا من تكرار الامثلة المستوردة .. والعمل ايضا على رسم استراتيجياتنا الوطنية انطلاقا من حاجاتنا المدروسة وبيئتنا المحلية كي نصبح عناصر للتغيير اكثر تفاعلا مع تراثنا وثقافتنا.

احتفال مدرسة ابو فراس الحمداني بيوم المعلم

عمان – الرأي – اقامت مدرسة ابو فراس الحمداني احتفالاً بمناسبة يوم المعلم اشتمل على فقرات متنوعة اشادت بسمو الرسالة التي يحملها المعلم ودوره الفاعل والرئيس في العملية التربوية وتنشئة الاجيال.

واشرف على الاحتفال مدير المدرسة تيسير الشروف وشارك في الاحتفال اعضاء مجلس الاباء وعدد من المشرفين التربويين وجمع غفير من اولياء الامور وقد ابتهل الجميع الى الله العلي القدير بالدعاء بالشفاء العاجل والعودة الميمونة الى المعلم الاول جلالة الملك الحسين.

«استقلالية المستشفيات في القطاع العام» ورشة عمل افتتحها وزير الصحة

عمان – بترا – نظم مشروع تنظيم القطاع الطبي الذي ينفذ بالتعاون ما بين وزارة الصحة والرعاية الصحية والوكالة الامريكية للانماء الدولي ورشة عمل في فندق الماريوت يوم امس الاول خصصت لموضوع / استقلالية المستشفيات في القطاع العام /. واكد الدكتور نائل العجلوني وزير الصحة الذي افتتح اعمال الورشة اهمية اللقاء كونه يبحث في موضوع تعزيز ورفع فاعلية وكفاءة الخدمات الصحية ويهدف الى ترشيد نظام التمويل الصحي وتقديم المساعدة الفنية بمواضيع تتعلق بتحقيق الشراكة بين مقدمي الخدمه في القطاعات الصحية المختلفة وتحسين ادارة المعلومات الصحية والتخطيط الصحي للوصول الى الخدمة الصحية ذات النوعية العالية. وبين ان موضوع الورشة ينسجم مع توجه وزاره الصحة في تطبيق اللامركزية وتوفير نوع من الاستقلالية للمستشفيات التي تتبع وزارة الصحة بحيث تتمكن من اداء الواجبات المناطة بها ضمن ادارة ذاتية. واكد السيد وزير الصحة ان اعطاء نوع من الاستقلالية لمقدمي الخدمة في القطاع الصحي الحكومي سيعمل على ايجاد وتفعيل روح التنافس بين الجهات المقدمة والتي تظهر مدى كفاءة وكلفة الخدمات الصحية المقدمة ويعزز ذلك من حرية الاختيار لمستهلكي الخدمة.

من جهته بين الدكتور دوابين بانكس مدير المشروع الخطوات التي يتبعها المشروع الذي يستمر لاكثر من ثلاث سنوات والتي تبدأ بدراسة هيكلة تنظيم القطاع الصحي وتحديد اماكن الضعف واماكن القوة لتكون خطوات المشروع مبنية على اسس سليمة.

وبين انه سيكون للمشاركين الذين يمثلون المستشفيات والمراكز الصحية التابعة للوزارة اراؤهم في هذه الورشة التي ستخرج بتوصيات حول اللامركزية في ادارة المستشفيات وتحقيق الاستقلالية الادارية والمالية لها.

د. المعاني ود. عويس يلتقيان النائب الدهامشة مناقشة قبول طلبة ٤٨ في الجامعات الاردنية

عمان – بترا – التقى الدكتور وليد المعاني رئيس الجامعة الاردنية اليوم السيد عبد المالك الدهامشة نائب الحركة الاسلامية رئيس القائمة العربية من عرب ٤٨ والوفد المرافق.

وتناول اللقاء قبول والتحاق عدد من الطلبة الموفدين من قبل رابطة شؤون الطلاب العرب التابعة للحركة للدراسة في الجامعة الاردنية اعتبارا من العام الجامعي الحالي.

واعرب السيد الدهامشة عن شكره وتقديره للجامعة الاردنية مشيدا بدورها في احتضان هؤلاء الطلبة.

واكد الدكتور المعاني خلال اللقاء حرص الجامعة على تقديم كافة التسهيلات الممكنة التي يحتاجها الطلبة من مناطق ٤٨ خلال فترة دراستهم الجامعية.

من جهة اخرى استقبل الدكتور وجيه عويس رئيس جامعة العلوم والتكنولوجيا الاردنية بالوكالة في مكتبه صباح امس السيد عبد المالك الدهامشة نائب الحركة الاسلامية في الكنيست ورئيس القائمة العربية والوفد المرافق له.

واكد السيد الدهامشة على دور الجامعات الاردنية الرسمية لاستقبالها الطلبة الفلسطينيين منوها الى الارادة الملكية السامية بقبول (٢٠) طالبا وطالبة من الحركة الاسلامية.

واشار الى الاستقبال والارتياح الذي يتمتع به الطلبة في جامعة العلوم والتسهيلات التي قدمت لهم منوها الى ان هناك عددا من الطالبات اللواتي قبلن في كلية الطب وهو التخصص الذي نسعى الى التأكيد عليه منوها الى انه اطمأن خلال هذه الزيارة على الطلبة الفلسطينيين في الجامعة..

ومن جانبه قال الدكتور عويس ان الجامعة تستقبل طلبتها وتواكبهم من خلال الارشاد واللقاءات المستمرة مع المسؤولين لارشادهم الى الطريق السليم، مشيرا الى انه تم قبول حوالي (٢٥) طالبا وطالبة خلال العام الحالي من فلسطينيي (١٩٤٨).

واشار الى ان الجامعة على استعداد لقبول المزيد من الطلبة الراغبين بالدراسة على نفقتهم الخاصة وان الجامعة تقدم لهم كافة التسهيلات الممكنة.

د. الحسبان يلتقي سفير سلطنة عُمان

عمان – الرأي – استقبل الدكتور احمد الحسبان الامين العام لمجلس التعليم العالي في مكتبه امس سعادة السيد / حمد بن هلال المعمري سفير سلطنة عمان المعتمد لدى البلاط الملكي الهاشمي.

واكد الدكتور / الحسبان على ضرورة تعميق اواصر العلاقات الثقافية بين البلدين وخاصة في مجال التعليم العالي وتبادل المنح.

كما قدم فكرة موسعة عن تشكيلة مجلس التعليم العالي ومجالس الامناء في الجامعات الاردنية.

واكد السيد السفير على ضرورة الاستفادة من التجربة الاردنية وخاصة في مجال التعليم العالي مشيراً الى ما يتم تقديمه للطلبة العمانيين في الجامعات الاردنية وقدم السيد السفير ايضا التهنئة للدكتور الحسبان بمناسبة تعيينه امينا عاما لمجلس التعليم العالي.هذا وحضر اللقاء المستشار الثقافي العماني السيد خميس الغداني والسيد حكمت العمري / مدير العلاقات العامة .في المجلس.

حفل توزيع الشهادات على حفظة القرآن الكريم

عمان.«الرأي» .تقيم اللجنة المركزية لرعاية شؤون المساجد وجمعية الصالحين لتحفيظ القرآن الكريم تحت رعاية الدكتور عبداللطيف عربيات رئيس جمعية الصالحين لتحفيظ القرآن الكريم احتفالها السنوي لتوزيع الجوائز والشهادات على الفائزين في المسابقة السنوية القرآنية لطلاب مراكز تحفيظ القرآن الكريم التابعين للجنة المركزية وجمعية الصالحين يوم الخميس المقبل بعد صلاة العصر مباشرة في مسجد الحاج صالح ابو قورة الكائن بجانب جريدة «الرأي».

وبلغ عدد الفائزين من الطلاب ٨٨ طالبا الاول يبلغ من العمر ثمانية عشر عاما يحفظ ٢٥ جزءا واصغر طالب يبلغ من العمر عشر سنوات يحفظ عشرة اجزاء وبلغ عدد الطالبات الفائزات ٤٨ طالبة الاولى تبلغ من العمر عشرين عاما تحفظ كتاب الله كاملا واصغر طالبة تبلغ من العمر تسع سنوات وتحفظ خمسة اجزاء

م. الكباريتي رئيسا للمركز الوطني لبحوث الطاقة

م. مالك عطاالله الكباريتي

عمان – الرأي – صدرت الارادة الملكية السامية بالموافقة على تعيين المهندس مالك عطا الله الكباريتي رئيسا للمركز الوطني لبحوث الطاقة في المجلس الاعلى للعلوم والتكنولوجيا.

يوم علمي لاطباء الاسنان في مستشفى البشير

عمان – الرأي – يعقد في مستشفى البشير بعد غد الخميس اليوم العلمي الثالث لاطباء الاسنان برعاية وزير الصحة والرعاية الصحية الدكتور نائل العجلوني وستكون فعاليات هذا اليوم مخصصة لطبابة اسنان الاطفال وتحت شعار «أسنان سليمة لاطفالنا».

وحاضر في اليوم التعليمي متخصصين من كليات طب الاسنان في الجامعة الاردنية وجامعة العلوم والتكنولوجيا والخدمات الطبية الملكية، كما سيشارك اطباء اسنان من العاملين في وزارة الصحة والقطاعات الاخرى.

ويأتي هذا النشاط ضمن توجهات الوزارة لرفع سوية الاداء للعاملين من خلال الارتقاء بالمستوى العلمي والعملي من خلال التدريب والتعليم الطبي المستمر، علما ان هذا النشاط سيغطي مواضيع متخصصة في طب اسنان الاطفال تشمل الاصابات الرضية للاسنان الامامية عند الاطفال واستخدامات الاشعة في التشخيص والمعالجات اللبية عند الاطفال والتهابات انسجة ما حول الاسنان وبزغ الاسنان وجراحة الفم عند الاطفال، وستتضمن الفعاليات معرضا للمواد المستخدمة في طب الاسنان تشارك به مجموعة من الشركات والمؤسسات الوطنية الاردنية الداعمة لهذا النشاط التطبيقي.

كما يأتي تأكيدا على اهمية اعطاء الاولوية للاطفال وخاصة طلبة المدارس من حيث انهم يشكلون نسبة عالية من مجموع السكان وان المحافظة على صحة الفم والاسنان لديهم ستنعكس ايجابيا على صحتهم العامة بما يضمن نموهم الجسدي والنفسي لتدعيم قدراتهم على اكتساب المعارف والمهارات التربوية بشكل ايجابي وبدون معوقات، ومن المتوقع مشاركة ثلاثمائة طبيب اسنان من وزارة الصحة والرعاية الصحية والقطاعات الصحية المختلفة، كما يأتي هذا اليوم تتويجا للتعاون القطاعي بين مختلف القطاعات والمؤسسات المعنية برعاية صحة الفم والاسنان.

شركة باسمة لانظمة الستلايت

● نظام ١٩٠سم ثابت عرب سات ريسفير MEC ٢٢ محطة ١٨٠ دينار نقداً
● نظام ١٩٠سم ثابت عرب سات + القمر الاوروبي ٥١ محطة ٢١٠ دينار نقداً
● نظام ١٩٠سم متحرك على الريموت ١٢٠ محطة ٢٥٠ دينار نقداً
● نظام ١٩٠سم فل اتوماتيك بوز يشنر منفصل ٣٢٠ دينار نقداً
● نظام ١٩٠سم فل اتوماتيك ريسفير JBN ٣٥٠ نقداً
(كفالة على الريسفير ٣ سنوات)
● نظام ١٩٠سم فل اتوماتيك ريسفير سترونج 7000 ٤٠٠ دينار نقداً
● نظام ١٩٠سم ريسفير كريك 800/ PLUS ٦٧٠ دينار نقداً
● ١٩٠سم ريسفير سترونج 1500 – ٤٥٠ دينار نقداً

عقود صيانة سنوية ٣٥ دينار — مطلوب موظفه

للمراجعة جبل عمان شارع المطران تلفون ٤٦١٤٩٨٤ بادارة فهيم طبيه

اعلان

تعلن كلية الطب في جامعة العلوم والتكنولوجيا الاردنية عن افتتاح عيادة

متخصصة في معالجة العقم

في مركز صحي الجامعة في مدينة اربد
وهذه العياده تعمل بالتنسيق مع مركز اطفال الانابيب الذي تم افتتاحه في
مستشفى القواسمه التخصصي
وستكون العيادة تحت اشراف طاقم طبي متخصص وهم السادة:
الدكتور عادل ابو الهيجاء — الدكتور يوسف ماتاني
الدكتور فهيم زايد — الدكتور جميد بطاينة
وستكون اوقات دوام العيادة يوم الاثنين من كل اسبوع من الساعة ٤٫٢٠ – ٦٫٣٠ مساء.
للاستفسار وحجز المواعيد على التلفون ٢٧٨٦٦٢

مطلوب لشراء اراضي

لاسباب المراجعين المواقع المميزة والمستثمرين ٦٩ دونم و٢ دونم و٢١ دونم وكالا شماعلى شارع المطار ١٠ دونمات في غرب عمان قرب منطقة الطباع والستيناف وطلة ومرتفع ممتاز مطلة بالمشاريع والقصور.
٣٩ دونم تصلح لمشروع ١ سكان.
عمارة ٦ طوابق مقامة على أرض تنظيم مكاتب، مساحتها ١٣٢١م والباقي ٢١٧٠م تصلح للشركات او فندق او للمستثمرين ماكنا نوجد مزرعة نموذجية مع فيلا وخضرة.
للمراجعة: علي هاتف ٥٥١٠٥٤٧ – ٠٧٩/٣٠٢١٨

دعوة لحضور اجتماع

تدعو الهيئة الادارية لجمعية شفا البلقاء التعاونية لاسكان المهندسين

الهيئة العامة لحضور الاجتماع الذي سيعقد في تمام الساعة العاشرة من صباح يوم الجمعة الموافق ٩/١٠/١٩٩٨ في قاعة مجمع النقابات المهنية بالسلط لمناقشة جدول الاتحاد المدرج وعدد من الامور التي تهم الجمعية.
يرجى من السادة الاعضاء حضور الاجتماع للاهمية.
رئيس الهيئة الادارية
المهندس علي القضاه

اعلان توظيف

تعلن مؤسسة التسويق الزراعي عن حاجتها للوظائف التالية:-
١ – طابع/طابعة عدد (١) ٢ – دراسل عدد (١)
تقدم الطلبات شخصيا ولمدة اسبوعين من تاريخه لدى مؤسسة التسويق الزراعي/الشميساني/مقابل ديوان الخدمة المدنية هاتف ٥٦٦١١٩٢
المدير العام
د. سالم اللوزي

اعلان خامس تمديد مزايدة صادرعن دائرة تسجيل اراضي عمان

نظرا للفرق بين القيمة المقدرة وبدل المزاد مطروح للبيع بالمزاد العلني كامل الشقة رقم ١١١/١١٢٠ من الحوض رقم ٣٥ ام تينة الجنوبي من اراضي عمان وتوابعها في قطعة الارض ومساحتها ١١٧ مترا مربعا وهي الطابق الاول عدا سطحه والمحجوزه لدين بنك الاسكان بموجب طلبات وضع اشارات الحجز رقم ٦٠٩ تاريخ ١٢/٦/١٩٩٤ و٨٣٧ تاريخ ٨/٨/١٩٩٤ و١١٩٥ تاريخ ١٦/١٠/١٩٩٥ صلك المدين زكريا احمد محمد الكستجي.
تقع الشقة ضمن بناء واجهة حجر والارضية بلاط محلي وابواب خشب وشبابيك المنيوم اسود وشبك حماية وارضية المطبخ وجدرانه سيراميك مع خزائن خشب وارضية الحمام والجدران صيني، الشقة عبارة عن ثلاث غرف نوم وموزع وصالون ضيوف وحمام واحد ومطبخ وفرنده صغيرة مطلة على المطبخ وبلغت قيمتها المقدره عند وضع اليد ثمانيه عشر الف دينار وقد احيل العقار احالة اولية لعهدة الشركة الاردنية للاستثمارات العقارية بمبلغ خمسة الاف وتسعماية وخمسون دينارا.
فمن له رغبة في الشراء عليه مراجعة مدير تسجيل اراضي عمان خلال مدة ٤٥ يوما من تاريخ نشر هذا الاعلان في احدى الصحف المحلية على ان لا يقل الضم عن ٣٪ مصطحبا معه ١٠٪ من القيمة المقدره.
مدير تسجيل اراضي عمان
عبدالعزيز عبابنه

موسسة البرج للخدمات

تنظيف سجاد، موكيت، كنب ١٥ دينارا. نرحيل كنب ٧٠ دينار. نقل وتغليف الاثاث بالطريقة الغربية. تنظيف تعقيم خزانات وابار المياه.
موجد شقة مفروشة للايجار شهري وسنوي.
الصويفية ت ٥٨٥١١٥١

طراسيات
(٩٠) دينار
لا يوجد عاملات
يومي وشهري

لاعلاناتكم في
الرأي
هاتف ٥٦٦٧١٧١

فندق ريجنسي بالاس
The Regency Palace Hotel
تدعو العالمي الطابق العشرين
المطربة اللبنانية
جهان الريا
L.B.C نجمة
أمل
الاستعراض الشرقي حكيم
للحجز ٦٠٧٠٠٠

نور الأمان والإطمئنان في حساب التوفير مع

بنك الأردن
BANK OF JORDAN

بنك الأردن
بنك الشعب

نتائج السحب الشهري على حسابات التوفير

الذي جرى بتاريخ ١٩٩٨/١٠/٥

الجائزة الكبرى لفروع الأردن
٣٠٠٠٠ دينار
فاز بها حساب توفير رقم ٢٨٣٠ لدى فرع الرمثا

الجائزة الكبرى لفروع فلسطين
٣٠٠٠٠ دينار
فاز بها حساب توفير رقم ٣٣٤٦٢ لدى فرع جنين

جوائز ترضية فروع الأردن قيمة الجائزة (عشرة دنانير)

فرع مادبا
٤٠٥٩٢
٤٠٦٦١
٤٤٨٣٥
٤٥٧٧٩
٦٠٣٧٠
٦١٢٩٦
٦١٤٦٥
٦١٩١٢
٦٢٠٧٥
٦٣٥٩١
٦٤١٨٠
٧١٠٣٨
٧١١٠٢
٧١١٥٤
٧٣٩٦٦
٧٤٠٠٠
٧٤٠٨٥
٧٤٣٨١
٧٤٧٩٠

فرع الطوار التجاري
٤٨٢٥
٤٨٣٩
٦١٤٤
٦٦٤٠
٨٦٥٩
١٢٧٦٤
١٣٥٤٨
١٤١٧٤
١٤٢٩٠
١٤٢٩٢
١٤٤٤١
١٤٧١٥
١٤٧٧٨
١٤٩١٠
١٥٠٧٨
١٥٢٦٣

فرع إربد
١٥٨
٢٨٩
١٦٣١
١٧١٩
٢٢٧٢
٢٩٣٨
٣١٨١
٤٠٠١
٤١٠٣
٤٨٥٦

فرع الحسين
١٨١
٩٥٤
١٠٩٨
١٣٩٥
٣٠٨٩

فرع الزرقاء
٣٢٠٥
٥٣٩٤
٦٢٩٣
٦٤٦٣
٦٥٦٢
٧١٥٣
٧١٦٤
٨١١٧
٨٢٧٦
٨٣٤١
٨٤٧٢

فرع ماركا
١٠٢٦
١٠٣٥
١١٢٧
١٦٩٨
٣٧٦٧
٤٠٥٢
٤٤٥٢
٤٩٧٣
٥٠٤٨
٥٥٣١
٦٥٥٨
٦٧٧٩
٧٣٤٤
٧٥٦٧
٧٥٧٧
٧٧١٣
٧٧٤٠

فرع الطفيلة
١٠٥٥
١٣٤٩
١٥٦٧
١٧٣١
١٨٩٧
١٩٤٤

فرع الشوبك
٤٠٧
٣٠٧٧
٣٥٥٩
٤٠١٨
٤٤٣٩
٤٤٨١
٤٥٣٣
٤٦٣٢
٤٨٤٠
٤٨٦٠
٥٠٩٠

فرع وادي السير
٩٢١

فرع السلط
١٧٧٨
١٩٠٠
١٩٠٩
٤٥٣٢
٤٧٣٢
٤٩١٢
٥٤٠٤
٥٥٥٧
٥٨٧٨

فرع صويلح
١٤٦
١٩٧
٧١٠
٨٨٨
١٦٤٧
١٨١٦
٥٦١٦
٥٩٠٢
٥٩٤٠
٧٤٧٨
٧٤٨٠
٧٦٥٨
٨٩٢١
٩٨٢٨
٩٩٥٨
١٠٦٧٨
١٠٩٣٣
١١١٦٥

فرع الزرقاء
٣٧٩
٤٤٢
٢٨٤٣
٣٧٨٢
٣٨٦٩
٥٢٢٢
٥٤٦٩
٦١٧١
٦٦٠٢
٧٩١٦
٧٩٦٥
٨٠٣٠
٨٤٤٦
٩٩١٨
١٠١٣٢

فروع الزرقاء
١٨٧١
٣٢٦٢
٤٢٤٢
٤٥٧٧
٦٢٢٣
٦٣٤٩
٦٧٧٤

فرع إربد
٧٠٨١
٨٣٥٧
٨٧٩٨
٩٣٠١
٩٦٢٣
١٠٩٩٨
١٢١٦٨
١٢٧٩٩
١٣٧٨٦
١٤٠٩٦
١٤٢٧٣
١٤٥٣٨

فرع إربد / الحصن
٣٠٠
١٠٨٠
١٣٢٠
٣١٩٦
٤٤٧٤
٧١٢٨
١٠٠١٩
١١١٦٠
١٢٣٩٠
١٣١٩٤
١٤١٧٨
١٥٤٥٣
١٥٦٣٠
١٥٨١٥
١٥٨٣٦
١٦٢٢٦
١٦٣١٣
١٧٦٣٤
١٧٦٥٦

شارع حكما / إربد
١٩٩٥
٢٥١٤
٢٥٣٤
٢٧٢٨
٢٧٥١
٤٣٨٢
٥٧٠٥
٥٩٨٥
٦١٩٨
٦٦٩٩
٦٧٧٥
٦٧٩٢

فرع الرمثا
٥٤٨
١٠٩٣
١٦١٥
٢٠٤٥
٢٥١٤
٤٠٠٥
٤٠٣٢

فرع عجلون
٤٠٣٨
٤٧٤٤
٤٧٤٨
٥٢٧٤
٥٤٤٩
٦٢٣٢
٦٣٠٨

فرع عجلون
٦٣٥
٨٢٣
١٣٩٤
١٥٠٠
٢٣٢٢
٢٣٥٢
٢٣٩٥
٢٦٣٢
٣٢٩٤
٤٣٠٧
٦٤٣٣
٧٩٥٢
٨٢٠٢
٨٤٥٨
٨٥٥٣
٨٨١٦

فرع كفرنجه
٥٢١
٥٥٦
٧٣٠
٧٨٣
٨٩٣
٢٣٩٩
٧٦٣٩

فرع السوق الشمالية
٨٤٥
٢٠٣٨
٢٦٨٨
٢٦٩٩
٢٧٤١
٣٢٥٧
٣٤٥٨
٣٥٣٩
٣٧٠٠
٣٧٣١

فرع جرش
٨٧٦
٨٨١
١٥٣٩
١٧٣٣
١٨٦٤
٢٩٢١

تابع فرع جرش
٢٩٢٢
٤٥٦٣
٦٢١٠
٦٣٠٨
٦٣٩٤
٦٤٩٦
٦٥٧١
٧٠٥٨
٧٠٦٨

فرع مادبا
٢٦٥٧
٢٧٣٥
٤٠١٨
٤٠٤٧
٤٢٣٦
٤٣٤٨
٤٧٢٣
٧٧٥٣
٧٧٩٧
٨١٩٠
٨٥٦٢
٨٦٦٧
٩٢٥٩
٩٣٣٩
١٠٣١٣

فرع الكرك
١٣٢٦
٤٢٨٨
٤٦٠١
٤٦٣٠
٥١٣٥
٥٣٥٦
٥٤٧٠
٧٩٤٩
٨١١٦
٨١٤٥
٨٥٥٥
٩٥٢٣
١٠٢٣٧
١٠٢٧٦

فرع معان
٤٧٦
٨٣٤
١٧٧٢
١٨٦٢
١٩١٥
٢٠٠٥
٢١٨٨
٢٢١٣
٢٣٢٥
٢٧٧٣
٣٦٤٩

فرع المصيف
٢٨١٨
٦١١٣
٦٤٧١
٦٤٧٧
٦٧٥٥
٧٢٨٧
٧٥٠٢
٧٨٠٥
٧٩٧٦
٨١٣١
٨١٩٣

فرع الشوارع الأول
١٨٣
٢١١
٢٢٩
٢٤٤
١٢٨٣
١٧٦٣
٢٢٢٥
٣٣٢٦
٣٧٨٩
٥٠٢٧
٦٨٥٩
٧١٠٤
٧٤٧٩
٧٥٢٦
٧٦١٦

فرع النزهة
١٥٤٧
١٦٠٢
١٩٦١
٢٢٣٥
٢٦٧٩
٣٩٣٨
٤٢١٩
٤٣١٥
٤٥٢٤
٤٧٢٤
٤٩٩٣
٥٢٥٨
٥٣٢٤
٥٤٤٩
٥٤٥٩

فرع الجوفة / الطالبية
١٠٣
١٣٤٩
١٣٦٦
١٣٨٠
٢٣١١
٢٤٧٥
٢٩٢٨
٢٩٢٩
٣٠٩٩

تابع فرع الشوارع الثاني
٣٤٢٦
٣٤٩٨
٣٥٢٨

فرع الجاردنز
٩٢٢
٢٣٧٥
٣٥٩٠
٤٠٢٨
٤٣٣٠
٤٥٣٥
٤٦٨٥
١١٦٥٨
١٢٠٨٣
١٢٦٦١
١٣١٤٩
١٣١٩٤
١٣٣٧٤
١٣٥٠٤
١٣٥١٥
١٣٦٠٩
١٤٠٥١
١٤٢٣٢

فرع دير أبي سعيد
٧٠٢
١١٥٧
٢٤٥٧
٣٠١٥
٣٠٧٣
٣١٢٨
٣٥٧٣
٣٩٠٣

فرع الميادين
٢٥٦٠
٢٧٧٦
٣٣٢١
٣٩٢٨
٤٧٩١
٤٨٩١
٥٢٢٩
٥٢٤٣
٥٦٥٩
٥٧١٦
٦٠١١
٦٦٦١

فرع الأزرق الشمالي
٨١٩
٨٥٩
١٠٥٨
١٣٩١
١٤٠١

تابع فرع الأزرق الشمالي
٢٠٤٢

فرع المفرق
١٦٣٦
١٩٢٢
٥٧١٠
٦٢٤٩
٩٠٩٢
٩٢٤١
٩٢٥٩
٩٣٣٠
٩٤٠٨
٩٤٦٨
٩٦٤١

مكتب الطيرة
٣٩٨
٧٢٨
٨٥٧
١٠٧٩
١٢٤٢
١٣٤٤
١٧٧٩

مكتب الحزام
١٠٣٨٧
١٠٤٠٦
١٠٤٢٤
١٠٥٢٦
١٠٦٢٤

مكتب سوق البخارية
١١٥٥
١٣٦٣
١٩٩٠
٢٢٤٥
٤٩٣٣
١٥٨٣٨
١٦٠١٥
١٧٣٣٨

مكتب الحصن
٢٢٨٢
٢٥٨٥
٢٧٣٧
٢٧٩٥
٢٨٣٤
١٦٠٢٦
١٦٩٤٨
١٧٠٣٥

فرع الوسيدة
١٢٢٨
١٧١٤
١٧٣٨
١٧٣٩
٢٢٣٦
٣٣٠٨
٣٦٠٣
٣٩٥٩
٤٤٧٩
٤٨٣٩

مكتب الحصن
٤١٦٣
٤٤٢٣
٤٦٢٧
٤٦٧٤
٧٣٧٩
٧٥٠٦
٧٥١٤
٧٦٤٢
١٠٢٣٢
١١١٦٠

مكتب وادي صقره
٥٤٨٦
٥٦٢٣
٥٦٣٣
٦٠٢٦
٩٠٨٢
٩٣٧٥
٩٥٧٢
٩٨١٠
٧٣٢٢٩
٧٣٩٥١

فرع طارق
٢٧٩
٧١٧٩
٧٥٢٧
٧٥٦٣
٩٧٣٠
١٠٣٩٢
١٠٥٩٧
١٠٧٥٩
١٠٨٠٨
١٠٩٨٦

فرع الجبيهة
٨٠
٥٣٥
٩٠٣
١٧٨٩
٢٠٤٤
٢٦٩٦
٢٧١٦

مكتب ابدون
٦٥٩
٨٤٩
١٦٤٣
١٧٢١
٢٣٩٤
١٣٢٨٩
١٣٤٨٤
١٥٦٨٢
١٦٤٩٠
١٧١٧٩

مكتب الوحدات
١٩٥
٩١٨
١٠٠٦
١٧٧٢
٨٦٩٦
٨٩٧٩
١٠٥٤٨
١٠٨١٧
١١٢٧٧
١١٣٦٨

مكتب حي نزال
١٢٧٢
١٩٧٧
٢٢٦٧
٢٥٣٠
٢٥٧١
٢٩٨٦
٣١٧٨
٣٢٥٥
٣٢٧١
٣٦١٢
٣٦٢٣
٣٨٤١

فرع راس العين
٣٥٥
٣٧٣

فرع الفحيص
١٠٥
٢٧٨
٣٠٩
٣١٤
٦٠٠
٧٤٩

م. الصناعية البيادر
٧٦٦
١٢٥٦
١٢٩٣
١٣٠٤
١٨٥٢
١٩٥٥
٦٣٩٢

فرع مرج الحمام
١١٧٨
٢٠٣٤
٢٠٨٦
٢١٦٠
٢٥٩٨
٢٩٦٤
٣٢٢٩
٣٣٦٧
٣٣٩٩
٣٦٠٨
٣٨١٠
٤١١٣

مكتب جبل النصر
١٣٠٤
١٣٦١
١٥٠٢
١٦١٩
٣٩٧٤
٥٠٣٩
٥٠٨٤

م. الصناعية اربد
٦١٨
٧١٢
٩٥٧
١٢٣٧
٦٦٢٤
٦٨٩٧

تابع فرع راس العين
٨١٣
١٢٢٩
١٤٣١
٢٣٢١
٢٤٧٨
٣٣٢٢

م. فيصل الزرقاء
٣٥٩
٤٨٢
٥٧١
٩٨٠
٢٣٦٦
٢٦٠٣
٢٦٤٢
٢٨٨٩
٢٩٣١
٣٠٩٤
١٢٤٠٢
١٤٣٩٣

فرع الصويفية
٥٨٢
٥٩٥
٧٠٥
١٩١٢
١٩٦٨
٢١٨٨
٢٤٤٦
٢٧٣٠
٢٧٣٤
٢٧٥٩
٢٨٢٢
٢٩٠٨
٣١٢٩
٣٦٨٠

فرع الوحدات
٣٢٧
٤٠٧
٤٤١
١٠٥٧
١٢٠٧
١٢٩٤

فرع الشميساني
٣٢٤
٣٤٦
٥٣٥
١١٠٢
١٠٢٨١
١٠٢٨٨

فاز بجائزة الأطفال أصحاب حسابات التوفير لدى
بنك الأردن
والذين يصادف عيد ميلادهم شهر السحب وقيمة الجائزة خمسون ديناراً
١- الطفل عبد الله غسان اسعد حمد
صاحب حساب توفير رقم (٤٦٨٨) لدى فرع النزهه
٢- الطفلة ريما زكريا الخياط
صاحبة حساب التوفير رقم (٣٦٦٥) لدى فرع اللويبده

أخي المواطن: أختي المواطنة: سارع الى فتح حساب توفير لدى أي من فروعنا المنتشرة في جميع أنحاء المملكة فقد تكون من أصحاب الحظ السعيد وتفوز بإحدى جوائزنا الشهرية أو احدى جوائزنا الخاصة.

الإدارة العامة – الشميساني – هاتف: ٥٦٩٦٢٧٧ – ٥٦٩٦١٦٩ – ٥٦٩٦٣٦٩ – ٥٦٩٦٣٩٢ – فاكس: ٥٦٩٦٢٩١
البريد الالكتروني (الانترنت) : E-mail: boj@go.com.jo website: www.boj.com.jo

الاعلانات

جوائز السحب التاسع والسبعين على حسابات التوفير

IDEA - 5 698 260

لدى

بنك القاهرة عمان

افتح حساب توفير في أي من فروعنا... فقد تكون أنت الرابح في السحوبات القادمة

صغير ...
فيه كل المزايا الكبيرة

جهاز سامسونغ الخلوي الجديد

عروض مغرية على أسعار الأجهزة و رسوم الإشتراك و التشغيل للخطوط طيلة أيام المعرض.

السعر ؟! مفاجأة !

من سامسونغ .. إحدى أكبر الشركات العالمية المتفوقة في مجال الالكترونيات

- صغير الحجم وخفيف الوزن.
- منبه هزاز.
- منبه اثناء المكالمة. وقبل إنتهاء كل دقيقة بثمان ثوان.
- قوة إشارة الإرسال و الإستقبال.
- تصميم متميز للحماية من الصدمات.

والعديد العديد من المزايا الاخرى ..

الآن يمكن تشغيل الخط فورا من جناحنا في معرض MEXCOM في مرج الحمام من اليوم و لغاية ١٠/٩. الساعات (٤-٩).

Fastlink

وكيل معتمد لشركة فاست لينك

SAMSUNG ELECTRONICS

رفعت التابلية وشركاه

شارع الأمير محمد هاتف: ٤٦٢١٥٩٩/٤٦١٨٥٩٩ فاكس: ٤٦١٤٦٤١/خلوي: ٣١٠٧٤

Radisson SAS RESORT AQABA

The difference is genuine.

Breakaways

٦٠ دينار للغرفة المزدوجة لليلة الواحدة شاملة الافطار والضرائب عند اقامتك لمدة ليلتين متتاليتين.. تمتع انت وعائلتك بالراحة والاستجمام على شاطىء البحر الاحمر وتراس المسبح حيث يسعدنا الترحيب بكم دائما وتقديم بوفية الفطور المميز لكم. اقامة اطفالكم دون ١٢ سنة مجانية في نفس الغرفة (طفلين كحد اعلى) هذا العرض ساري لغاية ٩٨/١٢/٢١ ايام الاربعاء، الخميس، الجمعة والسبت للأردنيين والمقيمين.

اننا نعتبر عطلتكم الاسبوعية حدث عائلي خاص. يرجى الحجز مسبقاً.

شارع الملوك • ص.ب. ٢١٥ • العقبة ٧٧١١٠ • الاردن
للحجز والاستفسار الرجاء الاتصال على ٠٣٢٠١٢٤٢٦

Computeach

إبدأ أو أضف صفحة جديدة في حياتك .. مع

Computeach International Centre
مركز تعليم الكمبيوتر الدولي الثقافي

WINWORD — INTERNET — AUTOCAD — MS DOS — ACCESS — WINDOWS 95 — EXCEL

من مركزنا .. تبدأ إنطلاقة واثقة نحو حياة عملية مثمرة

ولا نستثني أحدا

- خريجو المدارس والكليات والجامعات
- طلاب الكليات والجامعات
- أصحاب المهن والتخصصات
- موظفو القطاعين العام والخاص
- ربات المنازل

- المركز الرئيسي/ بين الدوارين السادس والسابع/ مقابل مسجد صهيب/ شارع المدينة المنورة قرب جمعية خليل الرحمن. هاتف: 5825786 - 5858055
- فرع جبل الحسين/ دوار فراس/ مجمع البستة. هاتف: 4642641

E-mail: computch@go.com.jo

لاعلاناتكم في
الرأي
هاتف ٥٦٦٧١٧١

من المصنع الى المستهلك مباشرة

حرامات حرامات حرامات

باسعار مخفضة جدا جدا وقبل بداية الموسم
حرام طبقتين، حرام طبقة، حرام مفرد، حرام اطفال
اسعار خاصة للكميات
للاستفسار يرجى الاتصال على هاتف ٤٠٢٩٢٩٦-٤٠٢٩٢٩٧

فرصة لا تعوض

للبيع

١. عبوات زجاجية سعة ٨٨ملم
٢. خردوات ستيلنس ستيل، مواسير، خزانات
٣. فلتر ستيلنس ستيل للمواد الغذائية

المراجعة هاتف ٥٣٥٩٤٢٩

بسم الله الرحمن الرحيم

شركة مصفاة البترول الاردنية المساهمة المحدودة
اعلان طرح عطاء نقل رقم ٩٨/٧

لنقل ٤٥ الف طن مادة زيت الوقود من الزرقاء الى العقبة

تعلن شركة مصفاة البترول الاردنية المساهمة المحدودة عن طرح العطاء اعلاه لنقل ٤٥ الف طن من مادة زيت الوقود من الزرقاء الى العقبة وبمعدل يومي ٥٠٠ طن قابلة للزيادة.

على الشركات والمتعهدين الذين يرغبون الاشتراك في العطاء اعلاه مراجعة قسم العطاءات / دائرة المشتريات في مكاتب الشركة الكائنة في جبل عمان - الدوار الاول مصطحبين معهم رخص مهن سارية المفعول للحصول على نسخة من الشروط والمواصفات المطلوبة مجانا.

يشترط تقديم كفالة دخول بنسبة ٢% من قيمة العرض الاجمالية

اخر موعد لقبول واستلام العروض هو الساعة الثانية عشرة من ظهر يوم السبت الموافق ١٩٩٨/١٠/٣ الثالث من تشرين الاول لسنة ١٩٩٨

رئيس مجلس الادارة

بسم الله الرحمن الرحيم

شركة مصفاة البترول الاردنية المساهمة المحدودة
اعلان طرح عطاء
رقم ٩٨/٩
اعمال صيانة خزان المياه الخرساني المرتفع
ELEVATED R.C WATER TANK

تعلن شركة مصفاة البترول الاردنية المساهمة المحدودة عن طرح العطاء اعلاه اعمال صيانة خزان المياه الخرساني المرتفع في المنطقة السكنية الثالثة - الزرقاء.

على الشركات والمتعهدين المتخصصين في هذا النوع من العمل والذين لديهم المقدرة اللازمة ويرغبون الاشتراك في العطاء اعلاه مراجعة قسم العطاءات / دائرة المشتريات في مكاتب الشركة الكائنة في جبل عمان الدوار الاول قبل الساعة الثانية عشرة والنصف ظهرا مصطحبين معهم رخص مهن سارية المفعول للحصول على وثائق العطاء اعلاه مقابل ١٠ عشرة دنانير غير مستردة للنسخة الواحدة.

يشترط تقديم كفالة دخول بنسبة ٥% من قيمة العرض الاجمالية.

اخر موعد لقبول واستلام العروض هو الساعة الثانية عشرة من ظهر يوم الاثنين الموافق ١٩٩٨/١٠/١٩ التاسع عشر من تشرين الاول لسنة ١٩٩٨

رئيس مجلس الادارة

REQUIRED ELECTRICAL ENGINEERS TO JOIN THE WORK IN OMAN

1. Site Engineers:

- BSc in Electrical Engineering (Power).
- Three years experience in execution of electrical net works projects HV & LV.
- Very good in English.
- Holding a valid Jordanian driving licence.
- Age not more than 30 years.

2. Planning Engineer:

- BSc in Electrical Engineering (Power).
- Two years experience in execution of electrical networks & sub-stations projects HV & LV.
- Two years experience in quoting the tenders.
- Very good in English.
- Holding a valid Jordanian driving licence.
- Age (30-35) years.

Also required Executive Secretary with the following qualifications:

- (3-5) years experience with a reputable company.
- Excellent command of English.
- Efficient in Microsoft applications & office management.
- Self-motivated.
- Age (30-35) years.

Please send your CV within 3 days with a recent photo to Fax No. 5672770 OR

شركة ميتسوي المحدودة « شركة اجنبية عاملة » عمان / الاردن
الميزانية العامة كما في ٣١ آذار ١٩٩٨ و ١٩٩٧

الموجودات	٣١ آذار ١٩٩٨ دينار	٣١ آذار ١٩٩٧ دينار
موجودات متداولة :		
نقد في الصندوق ولدى البنوك	٧,٨٥٤	١٣,٨٢٠
مصاريف مدفوعة مقدما	٧,٠٣٥	٥,٨٤٨
تامينات مستردة	١,٦٠٠	٦٠٠
مجموع موجودات متداولة	١٦,٤٨٩	٢٠,٢٦٨
موجودات ثابتة :		
موجودات ثابتة - بالكلفة	١٩٠,٤٣٣	٨٠,٥٢٠
ينزل : والاستهلاك المتراكم	٦٢,٣٣٠	٧٣,٧٦٢
صافي القيمة الدفترية للموجودات الثابتة	١٢٨,١٠٣	٦,٧٥٨
مجموع الموجودات	١١٤,٥٩٢	٢٧,٠٢٦

المطلوبات	٣١ آذار ١٩٩٨ دينار	٣١ آذار ١٩٩٧ دينار
مطلوبات متداولة :		
مصاريف مستحقة وغير مدفوعة	٣,٧٨٧	٢,١٠١
مخصص تعويض نهاية الخدمة	٨,٨٩١	٩,٣٩٣
فرصة بانك اخرى	٥١٥	٧٣٠
مجموع مطلوبات متداولة	١٣,١٩٣	١٢,٢٢٤
ذمم المكتب الاقليمي لشركة ميتسوي المحدودة	٨٣,٨٥٩	٨٥,٢٩٩
حقوق المركز الرئيسي		
راس المال	١٠,٥٨٨	١٠,٥٨٨
حساب جاري المركز الرئيسي	٧٥٦,١٩٢	٥٣٥,٩٣٤
الخسارة المتراكمة - بيان « ب »	(٧٤٩,٢٤٠)	(٦١٧,٠١٩)
الفائض المحجوز في حقوق المركز الرئيسي	١٧,٥٤٠	٧٠,٤٩٧
مجموع المطلوبات والصافي في حقوق المركز الرئيسي	١١٤,٥٩٢	٢٧,٠٢٦

بيان المصروفات والخسارة المتراكمة
للسنة المنتهية في ٣١ آذار ١٩٩٨ و ١٩٩٧

	٣١ آذار ١٩٩٨ دينار	٣١ آذار ١٩٩٧ دينار
المصاريف الادارية والعمومية :		
رواتب الموظفين اليابانيين	٣٠,٢٥٢	٣٠,٢٥٢
رواتب الموظفين المحليين	٤٨,٥٨٦	٥٠,٤١٦
حصة الشركة في الضمان الاجتماعي	٦,٨٠٦	٦,٨٧٨
مصاريف السيارات	٩,٤٠٤	٨,٣١٣
بريد وهاتف وتلكس	١٤,٩١٩	٢٣,٤٦٦
ترخيص	١,٨٤٩	٢,٦٢١
ايجار المكتب	٨,٤٢٥	٨,٤٢٥
مصاريف صيانة	٦١٤	٤٥٥
استهلاك الموجودات الثابتة	٨,٥٦٨	٥,٠٢١
اتعاب مهنية	٣,٠٠٠	٢,٦٠٠
تعويض نهاية الخدمة	٣٨٨	٤,٣٤٤
مكافآت نهاية الخدمة	٤,٤٤٥	–
مصاريف سفر	٤,٢٩٨	٢,٧١٥
مصاريف مكتب	٢,٧٣٥	٢,٩٢٤
اعلانات	١,٠٦٧	١,٠٠٠
رسوم حكومية	١,٠٤٧	٦١,٠٢٣
مصاريف متفرقة	١,٨٢٨	٣٩٦
مجموع المصاريف الادارية والعمومية	١٤٨,٢٢١	١٥٠,٨٤٩
ينزل : ايراد غير تشغيلي من بيع السيارة	١٩,٦٠٠	–
صافي خسارة السنة	١٢٢,٢٢١	١٥٠,٨٤٩
الخسارة المتراكمة - في بداية السنة	٦١٧,٠١٩	٤٦٦,١٧٠
الخسارة المتراكمة - في نهاية السنة - بيان « أ »	٧٤٩,٢٤٠	٦١٧,٠١٩

تقرير مدققي الحسابات

الى السادة شركة ميتسوي المحدودة
عمان - الاردن

لقد قمنا بتدقيق الميزانية العامة المرفقة لشركة ميتسوي المحدودة « شركة اجنبية عاملة » كما في ٣١ آذار ١٩٩٨ و ١٩٩٧ وبياني المصروفات والخسائر المتراكمة والتدفقات النقدية للسنتين المنتهيتين في التاريخين المذكورين، ان هذه البيانات المالية هي مسؤولية ادارة الشركة وان مسؤوليتنا هي ابداء الرأي حولها اعتمادا على التدقيق الذي نقوم به.

وقد اجرينا تدقيقنا وفقا للقواعد الدولية للتدقيق، وتتطلب هذه القواعد ان نقوم بتخطيط وانجاز التدقيق للحصول على تاكيد معقول فيما اذا كانت البيانات المالية خالية من اي خطأ جوهري، ويشمل التدقيق فحصا على اساس اختباري للبيانات المؤيدة للمبالغ في البيانات المالية وللافصاح فيها، كما ويشمل تقييما للمبادىء المحاسبية المتبعة والتقديرات الهامة التي وضعتها الادارة وتقييما للعرض الاجمالي للبيانات المالية، وفي اعتقادنا ان تدقيقنا يوفر اساسا معقولا للرأي الذي نبديه.

في رأينا، ان البيانات المالية المرفقة تظهر بصورة عادلة من كافة النواحي الجوهرية الوضع المالي لشركة ميتسوي المحدودة كما في ٣١ آذار ١٩٩٨ و ١٩٩٧ ومصروفاتها وتدفقاتها النقدية للسنتين المنتهيتين في التاريخين المذكورين وفقا لقواعد المحاسبة الدولية.

عمان الاردن
٣٠ ايار ١٩٩٨ — سابا وشركاهم

الاعلانات

تحت رعاية صاحب السمو الملكي الأمير فيصل بن الحسين المعظم

معرض السيارات الدولي ٩٩

١١-١٧/١٠/١٩٩٨

ترقبوا

AMMAN INTERNATIONAL MOTOR SHOW 99

OUR 10 ANNIVERSARY

اوقات دوام المعرض
من الساعة ١٢:٠٠ ظهراً
الى الساعة ١٠:٠٠ مساءاً

معرض عمان الدولي للسيارات - طريق المطار

هاتف ٥٧١٤٢١١ - فاكس ٥٧١٥٣١١

تكسي TAXI

سوزوكي باليـنو اليابانية

موديلات ٩٩ الجديدة
بأسعار ٩٨ الملائمة

إمتلكها اليوم «مضافاً» بقسط شهري ٢٢٠ دينار
(شاملاً التسجيل والتأمين الشامل)

بدون دفعة أولى
والتقسيط لمدة ٤٨ شهراً

- ١٦٠٠ سي سي (بخاخ إلكتروني) - زجاج ملون ومرايا على الكهرباء
- ١٦ صمام - راديو ومسجل أصلي
- بور ستيرنج متحرك - ٤ ركايات
- سنتر لوك - أحزمة أمان أمامية وخلفية

SUZUKI

الشركة التجارية الصناعية
عمان: شارع مكة ٥٥٢٥١٨٢/٢ - شارع المحطة ٤٦٥١٣٩٧
اربد ٢٥٠٦٩٧ - الكرك ٣٥٧١٤٢ - المفرق ٦٢٣١٢٠٣ - عجلون ٦٤٦١٥٦٥
www.cic.com.jo

Aspire 6500

١٠ أسباب مقنعة
لاقتناء أفضل كمبيوتر
للوسائط المتعددة
على الإطلاق

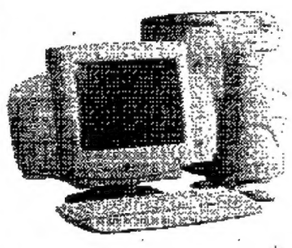

واحد من الأسباب التي تجعلك تختار أسباير ٦٥٠٠، هو أنه يسعد جميع أفراد العائلة.
وبالطبع، عندما تقرأ بقية الأسباب لن يكون أمامك أي خيار آخر. أسباير ٦٥٠٠ هو أكثر من مجرد جهاز للعرض المنزلي أو محطة ألعاب أو مركز اتصالات، لأنه يجمع كل هذه الوظائف في وحدة متكاملة.

The Right Software For You

Aspire's Unique Tools
Acer Computer Explorer (ACE)
Organises files, launches applications and installs software easily
Acer Service Centre
Bundled maintenance measures for investment protection
Aspire System Recovery CD
Restores the Aspire to original configuration when hard disk fails

Communication Software
Microsoft® Internet Explorer 4.0
Quick browsing Web to PC integration
AceFax
Sends and receives faxes without cost of printing, feeding and faxing

Productivity and Home
Acer Music Center
Recording studio and shelf-stereo capabilities
Microsoft® Works
Word processing, database and spreadsheet capable software

Educational
World Book Multimedia Encyclopedia
Learn through exciting multimedia interaction

Entertainment
Incoming attack-fighter
AGP Game
A new PC-based game with over 60 amazing mission options

Benefits

Outfitted with muscle
Powerful Intel® Pentium® II processor based system for the best multimedia computing experience

Integrated Multimedia Capability
Dolby® Digital Surround Sound with MPEG II for realistic, full motion video and laser-sharp graphics. ATI® Rage Pro™ AGP 2X graphic accelerator for truer color range and total 3D visual enhancement

Zippy Internet Access
V.90 56K full duplex Data/Fax modem speeds up internet downloading and Web browsing

Functional and Beautiful
Ergonomic scroll-wheel mouse to access any page and elegant Altec-Lancing monitor-mount speakers that blend with the Aspire monitor design. Set up poster for easy installation

Personalized Resource Center
Bundled with loads of software titles for productivity, education, creativity and entertainment

Specifications
- Intel® Pentium® II Processor 450MHz
- 512KB Cache
- 82440 BX Chipset
- 64MB memory PC100MHz SDRAM
- 8.4GB Ultra DMA 33 HDD
- 56K Fax
- DVD Drive
- 4MB onboard VGA, 2X AGP with MPEG II
- Windows® 98 English*
- 2x USB ports
- Bundled Software for Education, Entertainment, Productivity, Communications and Tools
- 17" monitor
- Regional 3-year limited warranty

JD 2,099

intel inside pentium® II

ACER

visit us at: http://www.acer.co.ae

The Intel Inside Logo and Pentium are registered trademarks of Intel Corporation

*Windows® 95 Arabic and French also available

Special Systems Company, P.O.Box 9162, Amman, Jordan, Tel: 6-5664221, Fax: 6-5681557, e-mail: ssemngnt_ssc@nets.com.jo

TIS Group, P.O.Box 3469, Amman, 11181, Jordan, Tel: 6-5691111, Fax: 6-5689256, e-mail: tisgroup@go.com.jo

ريتشموند

RICHMOND

المفرشات الصحية الامريكية

اسعارنا تبدأ من ١٢٥ دينار

كافة القاسات متوفرة

جبل عمان - الدوار الاول - شارع الرينبو بجانب دار الكوبيليا هاتف ٥٦١٧٦٧٠

مؤسسة التدريب المهني
دعوة الى اصحاب السيارات للاشتراك
في دورة تدريبية حول اجراء الصيانة العامة لسياراتهم

يدعو معهد الاختبارات والتدريب التابع لمؤسسة التدريب المهني الاخوات والاخوة اصحاب السيارات الصغيرة ممن يرغبون بتطوير معلوماتهم النظرية ومهاراتهم العملية لغايات وصيانة سياراتهم الخاصة للاشتراك بالدورة التدريبية التي ينوي المعهد عقدها ولاول مرة في هذا المجال وفقا لما يأتي:

مدة الدورة: (٣٠) ساعة تدريبية وعلى مدار أسبوعين بواقع ٣ ساعات يوميا

توقيت الدورة: سيتم تحديد الدوام في الدورة حسب ظروف المشاركين وفقا للبدائل الاتية:

أ - ٨,٣٠ - ١١,٣٠ صباحا
ب - ١٢,٣٠ - ٣,٣٠ بعد الظهر
جـ - ٤ - ٧ مساء

مضمون الدورة: تشتمل الدورة على تدريبات نظرية وعملية على التفقد والصيانة العامة لدوائر التزييت والفرامل والاشتعال (العادي والالكتروني) والوقود مع تطبيقات للمشاركين على سياراتهم الخاصة.

رسوم الدورة: (٢٥) دينارا لكامل الدورة

موقع تنفيذ الدورة: معهد الاختبارات - ماركا الشمالية - طريق الحزام - مقابل ترخيص الشاحنات العمومي - بجانب معهد السلامة

لمزيد من المعلومات يرجى الاتصال على ارقام الهواتف التالية:
٤٨٨٤١٤٤ - ٤٨٨٤١٤٥ - ٤٨٧٩٩٤١ - ٤٨٧٤٩٤٢
أو بواسطة الفاكس رقم ٤٨٨٧٦٩٦

المدير العام المهندس علي نصرالله

اعـــــلان

يعلن للعموم بمقتضى احكام المادة (٢٥) من قانون تنظيم المدن القرى والابنية رقم ٧٩ لسنة ١٩٦٦ ان مجلس التنظيم الاعلى قد قرر بقراره رقم ١٣٩٩ تاريخ ١٩٩٨/٩/٢٠ عدم الموافقة على احداث شارع ضمن الحوض رقم (٦) وذلك في بلدة معان/لواء قصبة معان

توفيق محمود كريشان
وزير الشؤون البلدية والقروية والبيئة
رئيس مجلس التنظيم الاعلى

أثاث بيت ..... فرصة

للبيع

أثاث وكهربائيات جديد ومستعمل محلي وأجنبي ، للمهتمين الرجاء الإتصال بين الساعه 9 - 6 مساء

ت 5359750 / 5157412

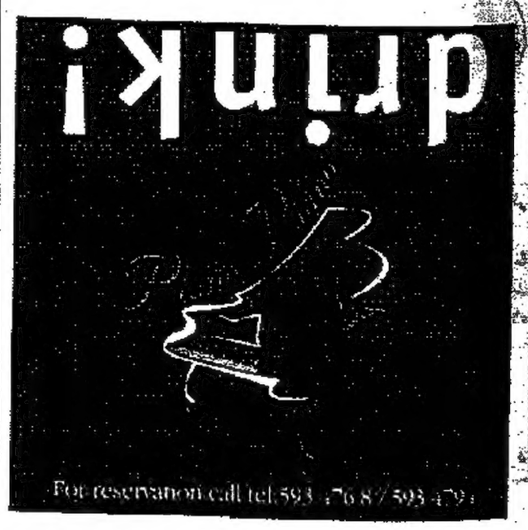

محليات

مندوبة عن جلالة الملكة نور الحسين

الاميرة عالية الفيصل ترعى الاحتفال بيوم الطفل العربي

المسؤولية مشتركة لرعاية جيل ترسّخ في كيانه قيم الامة الروحية والاخلاقية

هناك الكثير لنقدمه لاطفالنا دعما لطموحهم في مجتمع ينعم بالسلام والطمأنينة

عمان- الرأي - بترا - مندوبة عن جلالة الملكة نور الحسين رعت سمو الاميرة عالية الفيصل صباح امس في قصر الثقافة بمدينة الحسين للشباب الاحتفال بيوم الطفل العربي عام ١٩٩٨ تحت شعار (حقوق الطفل) الذي نظمته مؤسسة نور الحسين ومشاركة جميع الجهات المعنية بالطفولة من القطاعين الرسمي والاهلي. وقالت رئيسة اللجنة التحضيرية للاحتفال المديرة التنفيذية لمؤسسة نور الحسين الدكتورة سيما بحوث في كلمة لها ان الاحتفال سنويا بهذا اليوم يأتي استكمالا لمسيرة المؤسسة في مجال تنمية الطفولة في اطار التنمية الانسانية الشاملة. وليؤكد اهمية رعاية الطفولة واهمية وضع الاطفال في مقدمة الاولويات التنموية.

واضافت ان الاهتمام بقضايا الاطفال «اولا ودائما» وان المسؤولية مشتركة بين الجميع من أجل رعاية جيل جديد تترسخ في كيانه قيم الامة الروحية والاخلاقية والانسانية ويتحلى بروح التعاون والمبادرة وقادر على مواجهة تحديات القرن الواحد والعشرين.

واضافت الدكتورة بحوث تقول.. اننا اذ نعتز بما حققناه من نتائج وانجازات في مجال «بقاء الطفل» ..فلابد لنا من الاستمرار في بذل كل الجهد للمحافظة على هذه الانجازات والتركيز في نفس الوقت على تحسين نوعية حياة اطفالنا وحقوقه في البقاء والنماء والمشاركة والحماية وتحسين نوعية الخدمات الصحية وتحسين نوعية التعليم المقدمة لهم.

وحثت على تضافر الجهود والعمل الدؤوب والاستمرارية في تقديم ومنح الطفل كل ما يحتاجه من رعاية واهتمام ليكون لاطفالنا اليوم المشرق والغد الزاهر.

«...فاطفالنا يستحقون منا مجتمعا داعما لهم ولامالهم وطموحهم.. ومجتمعا ينعم بالتنمية الشاملة وبالسلام والطمأنينة وبفرص للنمو والازدهار مليء بالحب والعطاء والتقدم .. ويحترم حقوقهم ويسعى دائما لتحقيقها».

ودعت الى التركيز ليس فقط على الايجابيات والانجازات بل «علينا ان نتحلى بالشجاعة في التعرف على المشكلات التي تعاني منها الطفولة في بلدنا والبدء من الان للتصدي لها». ودعت ايضا الى التركيز على بعض الجوانب مثل الاطفال الاقل حظا وذوي الاحتياجات الخاصة والايتام واطفال الشوارع واطفال الحروب والنزاعات المسلحة وعمالة الاطفال والتسرب من المدارس والعنف الاسري والعنف في المدرسة والعنف ضد المراة والفتاة. وقالت ان «هذه الامور بحاجة الى الاهتمام وان تبقى هاجسا لنا يدفعنا للمزيد من العمل وتنسيق الجهود».

وقالت ..ان الامل يحدونا ونحن نرى هذه الكوكبة الرائعة من بنات وابناء الاردن ان تاتي الانشطة والفعاليات التي ستقام في مختلف مناطق المملكة ملبية لامالهم وطموحاتهم البريئة وكذلك في تاكيد حقهم في اللعب واوقات الفراغ والمشاركة في الانشطة الثقافية والفنية. واشارت الى ان اللجنة الفنية العليا لشؤون الطفولة العربية نظرت الى هذا الحق في اجتماعها الاخير خلال الدورة الخامسة كونه جانبا مهما واساسيا في تنشئة الاطفال النشأة السليمة وتنمية الحس الجمالي والابداعي. وطالبت بتوفير الكتب والمكتبات والحدائق والملاعب والمسارح وغيرها من وسائل التنمية الثقافية والفنية والابداعية للجميع وخاصة للاطفال في المناطق الاقل حظا.

واضافت الدكتورة بحوث «اننا ونحن الان على عتبة الالفية الثالثة .. لن نستطيع ان نصل الى املنا وطموحاتنا واهدافنا وتطلعاتنا للطفولة ما لم نعمل كشركاء» مشيرة الى الحاجة الماسة لتضافر الجهود والنظر الى المستقبل. وقالت ان «العمل المشترك هو تحد ومسؤولية في ان واحد ..وعلينا ان نعمل معا من اجل تحقيق العدالة الاجتماعية لتحسين نوعية حياة اطفالنا ومن اجل التنمية الشاملة ..من اجل التاريخ .. جميعنا نشترك بحلم واحد .. هو نوعية حياة افضل لاطفالنا». واستذكرت حديث جلالة الملك الحسين في المؤتمر الوطني للطفولة عام ١٩٩٢ حيث قال «لااعتقد ان هدفنا يكون اكثر نبلا من رعاية الطفولة ولا غاية تبدو اشد القا من فرحنا جميعا ونحن نحقق للبراعم المتفتحة على الحياة اعلى درجات الرعاية».

وشكرت كل اولئك الذين قدموا كل ما من شأنة دعم مسيرة الطفولة في بلدنا سواء اكان هذا الدعم ماديا او معنويا وخصت الدكتور (داوود حنانيا) لتبرعه الكريم باجوره الشخصية نظير اجراء عمليتي قلب مفتوح ولتبرعه المادي للمساهمة في تمويل طباعة مجلة مؤتمر الاطفال العرب الثامن عشر. ووجهت الدعوة باسم اطفال الاردن «ومن اجلهم» الى كافة الجهات لتقديم الدعم للطفولة بما يشكل ضمانة لمزيد من تقديم العناية والرعاية لهم.

وتحدث ممثل منظمة الامم المتحدة للطفولة (اليونيسيف) السيد عادل ابو الرب في الاحتفال مشيرا الى ان احتفال اليوم يدل على اهتمام الاردن حكومة وافرادا ومنظمات حكومية وغير حكومية بالطفولة. وقال ان الاردن «يرى مع اليونيسيف ان بقاء الاطفال وحمايتهم ونماءهم هي ضرورات انمائية عالمية تشكل جزءا لا يتجزأ من التقدم البشري».

ولفت ابو الرب الى ان اليونيسيف بدات مع مطلع هذا العام في تنفيذ برنامج جديد للتعاون مع الحكومة الاردنية مدته خمسة اعوام تتركز مشاريعه على محور حقوق الطفل والمراة على حد سواء وايجاد افضل السبل الكفيلة بالتعاون مع الجهات الحكومية وغير الحكومية لتطبيق هذه الحقوق وتحسين مستوى العمل من اجل الاطفال وبقائهم ونمائهم وحمايتهم ورخائهم وكذلك ازالة كافة اشكال التمييز ضد المراة في مختلف نواحي الحياة. وقال ان الاهتمام بيوم الطفل العربي ينسجم تماما مع فلسفة اليونيسيف في حق الطفل في التعبير عن رايه وفي المشاركة وفي تنمية مواهبه وصقلها لكي يتمكن الطفل من ان يلعب دورا فعالا في المجتمع الذي ينتمي اليه. واوضح ابو الرب ان اليونيسيف تهدف من خلال برامجها القطرية الى ترويج الحقوق المتساوية للنساء والفتيات وتعزيز مشاركتهن الكاملة في التنمية السياسية والاجتماعية والاقتصادية لمجتمعاتهن. واعرب عن شكره وتقديره لسمو الاميرة عالية الفيصل لرعايتها الاحتفالات التي تتعلق بالطفولة ولمؤسسة نور الحسين ومركز الفنون الادائية والقائمين عليها على كافة النشاطات التي تقيمها سواء اكانت تنموية او تثقيفية او اعلامية او ترفيهية او ابداعية. ثم اعلنت الدكتورة بحوث عن نتائج جائزة الملكة نور لادب الاطفال لعام ١٩٩٨ في مجال القصة حيث فاز بالجائزة الاولى الكاتب «ابراهيم صند» من البحرين عن مجموعة قصة «البطيخة القوية» وفاز بشهادات تقديرية في مجال القصة ايضا كل من الكاتب «عبد العزيز عثمان» من السودان عن قصة «اساطير الوادي» والكاتبة «غالية خوجة» من سورية عن قصة مملكة النشيد والكاتب منتصر ثابت من مصر عن «حكايات مرمر». اما في مجال الشعر ... ففاز بالجائزة الاولى «مناصفة الشاعر» محمد علي الهاني من تونس عن قصيدة «حقل النجوم» والشاعر محمد يوسف «من السودان عن قصيدة» نشيد البراعم: كما فازت بشهادات تقديرية كل من اغنية الولد الفلسطيني للشاعر «احمد زيدون» من مصر «ونور الاجيال للشاعر» خلف خصاونة من الاردن.

الأميرة عالية الفيصل تتوسط المحتفلين

واوضحت الدكتورة بحوث انه سيقام حفل تكريم خاص برعاية جلالة الملكة نور الحسين لتوزيع الجوائز على الفائزين سيعلن عنه في حينه.

وتنوعت انشطة وفعاليات الاحتفال حيث تم استعراض (حقوق الطفل) حسب الاعلان العالمي.. وعرضت مجموعة من اطفال فرقة الكتافيش مسرحية بعنوان (التعاون) واغنية (اين الحقوق) .. وحضر الاحتفال جمهور كبير من المدعوين وجمع غفير من الاطفال.

الامم المتحدة

ومن جانبه اشاد السيد ابراهيما فال المدير الاقليمي لمنظمة الامم المتحدة للاطفال «يونسيف لمنطقة الشرق الاوسط وشمال افريقيا بجهود الجامعة العربية والحكومات ومؤسسات المجتمع المدني في الدول العربية، على ما قدمته من دعم وما بذلته من جهود موصولة لضمان رفاه الاطفال العرب وصون حقوقهم وصولا الى مجتمع يتمتع فيه الجميع على قدم المساواة بحقوقهم وحرياتهم وفقا لما نصت عليه التشريعات العربية والدولية.

وقال السيد فال في تصريح صحفي بمناسبة يوم الطفل العربي والذي صادف امس الاثنين، ان هذه المناسبة الاحتفالية السنوية تعتبر فرصة لاجراء مراجعة وتقييم لما تم تحقيقه حتى الان، وما ينتظر التحقيق على طريق تأمين مستقبل مشرق للطفل العربي، فمنذ قمة الطفولة العالمية في عام ١٩٩٠، تركزت الجهود على تحقيق اهداف الطفولة للعام ٢٠٠٠، والتي تمثل نقلة نوعية في اساليب العمل الانمائي من حيث تحديد معايير دقيقة تحدد مدى التقدم على طريق بلوغ الاهداف الصحية السبعة والعشرين التي اقرتها القمة لعام ١٩٩٥ وعام ٢٠٠٠.

واشار السيد فال الى ان معظم دول المنطقة نجحت في بلوغ معظم الاهداف الصحية والتعليمية والبيئية التي اقرتها قمة الطفولة، بفضل التعاون المثمر بين كافة القطاعات الحكومية والاهلية والدولية، بيد ان بعضها ما زال متعثرا وبحاجة الى المساعدة والدعم للحاق بالركب. ففي المجال الصحي، تم تحقيق تقدم كبير في مجال خفض وفيات الاطفال الناجمة عن الامراض السارية، والتي يمكن الوقاية منها باللقاحات، كما تم احراز تقدم في مجال مكافحة الجفاف الناجم عن الاسهالات بفضل استخدام املاح الاماهة.

ونوه المدير الاقليمي لليونسيف بجهود الدول اعضاء جامعة الدول العربية والامانة العامة للجامعة، في صياغة اعلان عربي حول حقوق الطفل، يرجى اصداره مع حلول الالفية الفلسطيني للشاعر «احمد زيدون» من مصر «ونور الاجيال للشاعر» خلف خصاونة من الثالثة، كي يحدد رؤية مستقبلية للطفل العربي حتى ٢٠١٠، ولا شك ان هذا مجهود يستحق التأييد من حيث سعيه لبلورة آمال دول المنطقة في حماية ورفاه اهم ثروة يملكونها، كما ان اهتمامنا بسد الفجوات بين الجنسين وتوفير فرص متكافئة للجميع دون استثناء، ينبغي الا يصرفنا عن الاخطار الداهمة الماثلة امامنا، مثل الادمان، والمخدرات والامراض المنقولة عن طريق الجنس (كالايدز)، والتي ينبغي ان نتصدى لها جميعا في مقبل الايام.

وقال السيد فال ان احتفال هذا العام بيوم الطفل العربي تحت شعار حق الاطفال في اللعب لهو تجسيد حي لمبادىء وبنود اتفاقية حقوق الطفل. وان اختيار هذا الشعار لاحتفال هذا العام لهو تأكيد على اهمية اللعب في تطوير وصقل شخصية الطفل ومواهبه، فعلاوة على كونه وسيلة للتعبير عما يجول في نفس الطفل، يعتبر اللعب وسيلة هامة للتعليم والتطور. ومن هنا تأتي اهمية التركيز عليه في برامج التنمية المبكرة للطفولة، لذا فان الامل معقود على ان يحظى حق الطفل في ا للعب والتمتع باوقات الراحة والاستجمام بالاهتمام الكافي عند صياغة الاعلان العربي لحقوق الطفل.

جمعية حقوق الانسان

واصدرت الجمعية الاردنية لحقوق الانسان بيانا بهذه المناسبة اشارت فيه الى الجهود المبذولة للارتقاء بالوضع الصحي للاطفال- خاصة في المراحل الاولى من اعمارهم- الا ان التقارير والدراسات المتوفرة لا تزال تشير الى انتشار امراض الاسنان واللثة وسوء التغذية بين قطاعات مهمة من الاطفال، وينظر بقلق الى تزايد انتشار المخدرات بين الشباب والى تزايد عدد الاطفال المصابين بسبب حوادث الطرق.

وقال البيان ان الجمعية تنوه بالجهود والاجراءات التي اتخذت خلال العام المنصرم لمعالجة وتطوير وضعية حقوق الطفل الاردني مثل مصادقة الاردن على اتفاقية العمل الدولية رقم ١٣٨ المتعلقة بسن استخدام الاطفال (نهاية عام ١٩٩٧)، وانشاء وحدة حماية الاسرة (شباط ١٩٩٨) وانعقاد برلمان الاطفال. الا انها في الوقت نفسه تدعو السلطات التشريعية والتنفيذية والقضائية وسائر المنظمات الاهلية المعنية بالطفل الى تكثيف الجهود من اجل الارتقاء بوضعية الطفل وحقوقه. والعمل على الحد من تسرب الاطفال من المدارس وتكثيف الجهد لمنع تشغيل الاطفال واستغلالهم والعمل على زيادة الرعاية المخصصة للاطفال المعاقين وذوي الاحتياجات الخاصة وتوفير المنشآت والمستلزمات والكوادر البشرية المدربه لتوفير تلك الرعاية والنصح بالابتعاد عن زواج الاقارب، واتخاذ الاجراءات اللازمة خاصة مع اقتراب تقديم موازنة جديدة للدولة. من اجل فتح المزيد من رياض الاطفال والحدائق العامة وتوفير وسائل التسلية واللعب فيها للاطفال، والعمل على اعفاء كتب الاطفال من الجمارك وتشجيع انتاجها وخفض اثمانها، نظرا لضعف توفر وسائل ثقافة وترفيه باسعار معقولة للاطفال. كما تدعو الى تحسين نوعية برامج الاطفال في الاذاعة والتلفزة وتطوير مضمونها الوطني والقومي والانساني.

ودعت المجتمع الاردني الى بذل المزيد من التضامن مع اطفال فلسطين والعراق، واتخاذ اجراءات ملموسة على هذا الصعيدمثل القيام بحملات تبرعات دورية لتوفير الدعم المادي لهم.

الكلية العربية

مطلوب اعضاء هيئة تدريس

تعلن الكلية العربية عن حاجتها للتعاقد مع اعضاء هيئة تدريس للعام الدراسي ١٩٩٨ / ١٩٩٩ من حملة الماجستير مع الخبرة في التخصصات التالية :-

■ المحاسبة ■ الرياضيات ■ البرمجة (الحاسوب)

فعلى الراغبين في التعاقد مراجعة

ديوان الكلية يومي الثلاثاء والاربعاء ٦ ، ١٩٩٨/١٠/٧ لتعبئة طلب التوظيف

عمان - الشميساني - شارع الشهيد وصفي التل (الجاردنز سابقاً)

٥٥١٩١٠١ ، ٥٥١٩١٠٢ ، ٥٥١٩١٠٣ فاكس ٥٥٢٧٣٢٧ ص . ب ١٩٠٤٥ عمان

اعـــلان

الى كافة اهالي عنبتا المحترمين

تعلن جمعية عنبتا للتنمية الاجتماعية ما يلي

وردنا من رئيس بلدية عنبتا كتابا مرفقا معه مخطط هيكلي لمدينة عنبتا. يرجى من كافة اهالي عنبتا الحضور للجمعية ما بين الساعة العاشرة صباحا وحتى الخامسة مساء يوميا ولمدة اسبوع من تاريخه للاطلاع ويمكن للمعترضين تقديم اعتراضاتهم اما:

١- للجمعية حتى ترسله بالفاكس لبلدية عنبتا

٢- ارسال الاعتراض مباشرة الى رئيس بلدية عنبتا حسب النموذج الموجود لدى الجمعية على الفاكس (٠٠٩٧٢٩٢٦٧٥١٥٥) عنبتا

جمعية عنبتا للتنمية الاجتماعية

أهم حدث في عالم الأثاث

تنزيلات مفروشات عماد السنوية

مفروشات عماد

العبدلي - مقابل القيادة العامة - عمارة عماد سنتر

الاهلية للسياحة

ت : ٥٦٨٢٠٥٣ - ٥٦٨٢٠٥٤

شرم الشيخ

ماريوت الشرم	٣ ليالي ٤ ايام	٤ ليالي ٥ ايام	٧ ليالي ٨ ايام
موفنبك الشرم	١٦٩ دينار	٢١٠ دينار	٣٢٠ دينار
دريمز بيتش	١٣٨ دينار	١٧٥ دينار	٢٣٥ دينار

كافة الفنادق ٥ نجوم ديلوكس / مع وجبة فطور بوفيه

IHK — DIHT — صناعة

لقاء عمل اردني الماني في غرفة صناعة عمان

١٢ تشرين اول ١٩٩٨

تنظم غرفة صناعة عمان بالتعاون مع اتحاد غرف الصناعة والتجارة الالمانية لقاء عمل وذلك يوم الاثنين الموافق ١٩٩٨/١٠/١٢ ما بين الساعة الرابعة والنصف وحتى السادسة والنصف مساء لبحث اوجه التعاون المشترك مع وفد اقتصادي الماني يضم ممثلين لشركات المانية تعمل في التخصصات التالية:

مشاريع المياه (استخراج ونقل المياه، معالجة المياه العادمة)
صناعات التغليف والتعليب المعدني
اعادة تكرير الزيوت العادمة
المعدات الانشائية
التجهيزات المخبرية والتجهيزات العلمية الفنية
خدمات النفط والغاز ومنتجاتها
معدات التسوية الارضية والمعدات الزراعية
معدات وادوات الحفر
اجر مقاوم للحرارة
خدمات التعليم والتسويق
الصناعات الغذائية
الصناعات الخزفية
الصناعات الانشائية ومواد بناء

يرجى من المهتمين بالمشاركة في هذا اللقاء الاتصال بدائرة العلاقات الاجنبية في غرفة صناعة عمان او اتحاد غرف الصناعة والتجارة الالمانية على العنوان التالي:

تلفون: ٤٦٤٣٠٠١ فاكس: ٤٦٤٧٨٥٢

بريد الكتروني: nci@nci.com.jo ro abkjo@globalone.com.jo

منتدى بيت المقدس ومعهد غوته عمان

يقدمان

فرقة اللحين

رولا نبيل - تالا توتنجي - طارق يونس

في عزف ثلاثي مميز على البيانو

معزوفات لـ: موزارت، برامس، رافل، دبوسي، شوبرت وطارق يونس

وذلك يوم الاربعاء ١٩٩٨/١٠/٧ الساعة الثامنة مساء في المركز الثقافي الملكي.

ثمن البطاقة ٨ دنانير - تباع لدى منتدى بيت المقدس هاتف ٥٦٧٥٩٠٥

ومعهد غوته ٤٦٤١٩٩٣

الحل الجذري الدائم لمشكلة الفئران والجرذان

ULTRASONIC PESTREPELLERS

✓ للمصانع
✓ للمستودعات
✓ للمخازن
✓ والمنازل

لا سموم ولا مبيدات

ولكن أجهزة إلكترونية فعالة طاردة للقوارض والحشرات وغير ضارة قطعيا للإنسان والحيوانات الأليفة

جملة ومفرق مؤسسة صخر العالمية ٥٦٢٤٤٧٥

اشارة النويبل (الواحة) مجمع الحوراني بجانب سوبر ماركت الكرنك

اعلان فقدان

تعلن شركة الشرق الاوسط للتجارة والمعدات عن فقدان الفواتير النقدية ذوات الارقام ٢٦١٧٨-٢٦٢٠٠ وهي غير مسؤولة عن اي معلومات او مطالبات او اية مبيعات مسجلة في هذه الفواتير وتحمل الشركة المسؤولية القانونية لاي شخص يقوم باستخدام هذه الفواتير.

لاعلاناتكم في

الرأي

هاتف ٥٦٦٧١٧١

محكمة الحقوق بداية عمان

القاضي الدكتور غيث مسمار

رقم الدعوى ٩٨/١٦٤٩

اسم المدعى عليه وشهرته ومحل اقامته سمير محمد عطيه البادوسي وعنوانه صويلح الشارع الرئيسي مقابل جامع الشركس.

يقتضي حضورك لمحكمة حقوق بداية عمان يوم الاثنين الواقع ١٩٩٨/١٠/١٢ الساعة التاسعة صباحا للنظر في الدعوى التي اقامها عليك محمد محمود عسقلان وكيله المحامي ابراهيم النجداوي.

اعـــلان طرح عطـاء صادر

عن مديرية اشغال محافظة - مادبا (للمرة الثانية)

رقم العطاء مادبا/٩٨/٢٨

يدعى المقاولون المصنفون لدى دائرة العطاءات الحكومية في اختصاص الطرق بالفئة الخامسة والرابعة واختصاص خلطات بالفئة الثالثة فما فوق الراغبين بالاشتراك في هذه المناقصة مراجعة هذه المديرية اعتبارا من يوم الثلاثاء الموافق ١٩٩٨/١٠/٧ وفقا للشروط التالية

١- اخر موعد لبيع نسخ العطاء هو يوم الثلاثاء الموافق ١٩٩٨/١٠/١٣

٢- تودع العروض في صندوق المديرية في موعد اقصاه الساعة الواحدة من يوم الاربعاء الموافق ١٩٩٨/١٠/١٤

٣- يرفق بالعرض كفالة بنكية او شيك مصدق بالقيمة المبينه مقابل العطاء تامين للدخول فيه.

رقم العطاء	موضوع العطاء	قيمة الكفالة	ثمن نسخة العطاء
مادبا/٩٨/٢٨	عمل خلطات اسفلتيه لطريق المامونية الشرقية - الغربية	٢٥٠	١٠ عشرة دنانير غير مستردة

مدير اشغال محافظة مادبا

رئيس لجنة عطاءات محافظة مادبا

م - غازي العبادي

الى طلبة الثانوية العامة وكليات المجتمع (شامل) وباعتماد من وزارة التعليم العالي

تعلن المؤسسة الاكاديمية للدراسات الجامعية

عن استمرار استقبالها للطلبة الراغبين باستكمال دراستهم الجامعية لدرجة

البكالوريوس - الماجستير - الدكتوراه

في الجامعات: السودانية الحكومية - اللبنانية - الجامعات الاوكرانية الحكومية (مراسلة - انتظام)

لمزيد من المعلومات مراجعة المؤسسة الاكاديمية - جبل عمان - الدوار الثالث - شارع الامير محمد - بناية الدكتور سعيد الحاج حسن - الطابق (٧) مقابل بنك الاسكان - تلفاكس: (٤٦٥٦٩٨٠)

ملاحظة: المؤسسة تفتح ابوابها يوم الجمعة من الساعة ٩,٣٠ - ٦,٠٠ مساء

RENAULT

سيارة تحلو بها الحياة

نقدم ١٥٠٠ دينار

برودواي

BRÖADWAY

١٤٠٠ سي سي - ٥ غيار - راديو ومسجل

كفالة لمدة عام لمسافة غير محدودة

الوكلاء العامون

شركة التوفيق للسيارات والمعدات (احدى شركات مجموعة الطباع)

الادارة العامة والمعارض - مجمع الطباع التجاري - شارع وصفي التل هاتف: ٥٦٢٢٢٢٠

فرع شارع المحطة هاتف: ٤٦٥٦٢٧٣ / اربد - الحاج عبد الله عقيل هاتف: ٠٢-٢٧٢٧٧٦

TAE

شواغر

في كبرى مستشفيات المملكة العربية السعودية

تتوفر الشواغر التالية (بدون محرم) في مستشفيات القوات المسلحة

في خميس مشيط وتبوك

- Veterinarian - Primary Care
- Senior Registrar- ICU
- Registrar- Cardiology
- Registrar- Cardiac Surgery — عدد (٢)
- Senior Registrar - Obst & Gyn
- RGN - Preventive Medicine
- Interpreter (male & female) — عدد (٧)
- Sanitarian - Preventive Medicine
- Renal Services Coord
- Social Worker
- Secretary (bilingual) — عدد (٢)
- Nursing Interpreter — عدد (٨)
- Registrar- Cardiology Adult — عدد (٢)
- Registrar - Cardiology Paediatric — عدد (٢)
- Registrar - Anaesthesia
- Executive Secretary
- General Practitioner — عدد (٢)
- Senior Registrar - General Surgery
- Speech Therapist
- Registrar in Medicine
- Preventive Medicine Physician
- Registered Nurse II
- Medical Technician
- Payroll Supervisor
- Clerk
- Medical Secretary
- Assistant Chief Translator
- Cook

ترسل CV (السيرة الذاتية) بالتفصيل باللغة الانجليزية ورقم الهاتف مع صورة شخصية الى ص.ب ١٤٠٩١٩ عمان ١١٨١٤ ويذكر مسمى الشاغر المطلوب على المغلف

مركز التنظيم التعليمي

يعلن عن عقد دورة خاصة SAT-1

في الانجليزي والرياضيات بتاريخ ٩٨/١٠/١٧

للمراجعة والتسجيل تلفون ٥٥٣٩٦١٦ - ٥٥٣٩٦١٧

شركة علي الجمل وشركاه

الهندسية للتصميم الداخلي

قبل فوات الوقت ... اطلب الآن

طاولات كمبيوتر - طاولات رسم هندسي

موديلات وقياسات متعددة

ثابت ومتحرك

اسعار منافسة جدا ابتداء من (٨٠) دينار

شركة علي الجمل وشركاه - تلفون المصنع (٤٨٩١٢٧٣) تلفون المعرض (٥٦٩٥٨٣٥)

تصدر جامعة ليسيتر

الخرطوم / السودان / تأسست عام ١٩٥٦

حكومية / عضو اتحاد الجامعات العربية

تعلن عن:

* وصول معادلة كافة الطلبات المقدمة في: المحاسبة / ادارة الاعمال / اللغة العربية / علم الاجتماع.
* قبول كافة الطلبة الجدد المسجلين.
* استمرار التسجيل لكافة الطلاب.

رسوم دراسية مميزة - معادلة سنتان لطلبة الدبلوم لنفس التخصص - تسهيلات بالدفع - الامتحانات في عمان

في تخصصات: التجارة - الحقوق - الآداب

للاستفسار مراجعة: المراكز المعتمدة والمفوضة للتسجيل في الجامعة والمرخصة من التعليم العالي الاردني:

- المؤسسة الوطنية للخدمات الجامعية «ماني» - وسط البلد - مقابل مطعم هاشم - عمان - هاتف ٤٦٣٠٤٠٧
- مؤسسة عمان للخدمات الجامعية - شارع الهاشمي - عمارة الايتام - عمان - هاتف ٤٦٣٩٠٠١
- مؤسسة الاقصى للخدمات الجامعية - وسط البلد - بجانب سينما زهران - عمان - هاتف ٤٦٥٨٣٢٣
- مؤسسة النخلة للدراسات الجامعية - وسط البلد - مقابل سينما زهران - عمان - هاتف ٤٦٢٢٠٠٢ - ٤٦٢٤٥٦٥

انذار نهائي

صادر من دائرة تسجيل جنوب عمان

الى المديون حسن علي حاج محمد ابو صالح والمجهول مكان الاقامة

كنتم قد انذرتم بتاريخ ٩٧/١٠/١٥ لدفع المبلغ المستحق عليكم للدائن فاروق جميل علي ابو صالح وقدره عشرة الاف دينار بموجب سند المداينة المؤرخ ٨٨/٩/٢٨ رقم () ولما لم تقوموا بذلك جرى وضع الاموال غير المنقولة الموضوعة تأمينا لهذا الدين بالمزاد العلني ورست على الطالب الاخير فاروق جميل علي ابو صالح من عمان ببدل قدره عشرة الاف دينار واعطي قرار الاحالة القطعية.

والآن نرسل اليكم هذا الانذار النهائي كي تقوموا بواسطة دائرة التسجيل بدفع المبلغ المطلوب منكم وقدره عشرة الاف دينار هذا مصاريف المزايدة خلال ٣٠ يوما من تاريخ النشر وان لم تقوموا بذلك سيجري في التسجيل لاسم المشتري وسيعطى له سند تصرف بالاموال غير المنقولة المذكورة ولم يبق لكم حق ما في المراجعة وللبيان حرر ١٩٩٨/٩/٣٠

مدير تسجيل اراضي جنوب عمان

جمال وشاح

اعلان بيع بالمزاد العلني

صادر عن دائرة اجراء عمان في القضية الاجرائية رقم ٩٨/٦١٣ عدل

والمتكونة بين المحكوم له شركة بنك التنمية العربية المصرفية (الاردن) والمحكوم عليه احمد عيسى موسى ابو صوي

يعلن للعموم بانه سيباع بالمزاد العلني السيارة رقم ٨٢٩١٨ نوع داير سيباو عمومي موديل ١٩٩٦ الساعة الثانية عشرة من ظهر يوم الاربعاء الموافق ١٩٩٨/١٠/٧

فعلى الراغبين بالشراء الحضور الى مكان البيع الواقع في كراج بيسلان - شريق الحزام الدائري بعد كازية صالحية العابد ١٥٠ متر مصطحبا معه عشرة بالمائة من قيمة المزاودة الاخيرة علما بان الطوابع والدلالة على المشتري.

مامور اجراء عمان

عاطف الحديد

مذكرة تبليغ متهم

محكمة صلح جزاء عمان

رقم الدعوى ٩٨/٦٠٤٩

هيئة القاضي راكان بك مويدان

الاسم والشهرة طارق حنا خلف مجهول محل الاقامة واخر عنوان له جبل عمان الدوار الخامس مجمع بدر الطبي.

تعين يوم الاثنين الواقع ٩٨/١١/٢ الساعة التاسعة موعداً لرؤية دعوى جزائية التي اقامها عليك ناجح صبري احمد ابو عبيد وكيله المحامي محمد ابو هزيم فيقتضي حضورك في الوقت المعين الى محكمة صلح جزاء عمان وان لم تحضر تجري عليك الاحكام المخصوصة من قانون اصول المحاكمات الجزائية.

دار الموبيليا

UNIVERSAL

اكبر الشركات الامريكية لصناعة الاثاث

تنزيلات

على كافة موديلات

غرف السفرة، الصالونات، غرف النوم

طاولات وسط، وحدات حائط

إكسسوارات

جبل عمان - شارع الرينبو - بجانب ريتشموند للفرشات الامريكية - هاتف: ٤٦٢٥٣٨٥

CAREER OPPORTUNITIES

Leading Automobile Co.
Seeks to Employ

* Sales manager
* Showroom supervisor
* Fleet sales supervisor
* Service manager
* Parts supervisor
* Warranty officer
* Senior accountant

Previous experience in the field is a amust. Good Knowledge of spoken and written English, and computer Knowledge is an asset.

Please send your C.V. and recent photograph in confidence to : P.O.Box : 962 532 Amman 11196 Jordan, indicating *title of position* applying for.

دعوة التجار الكرام

من مجموعة البيت العتيق للحج والعمرة

بمناسبة إقامة أسبوع التسوق السعودي في مدينة جدة فإن مجموعة البيت العتيق للحج والعمرة تدعوكم لمشاركتها برنامج التسوق حسب برنامجها المعلن وأداء مناسك العمرة

لمزيد من المعلومات والاستفسار يرجى الاتصال على هاتف ٤٦٥٨٨٧٠ تلفاكس ٤٦٥٨٨٧١

Musici

For reservation call tel:593 476 8 - 593 479

الاعلانات

MAYTAG

غسالة + نشافة

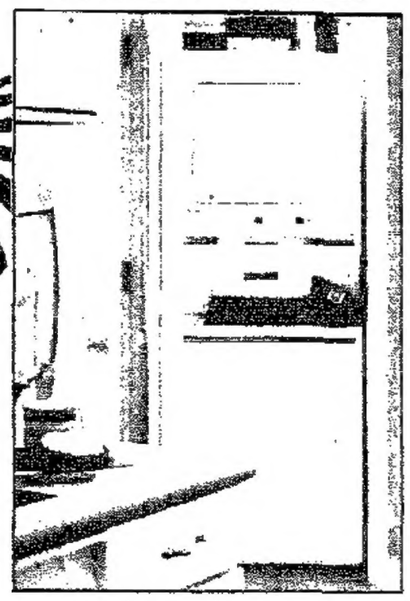

رقم ١ في أمريكا

• غسالات • نشافات • أفران • ثلاجات

ميتاغ ... تعيش وتتحمل

شركة حنا زنانيري وأولاده - العبدلي - هاتف ٥٦٦١٨١٣

نيسان NISSAN

وصلت موديلات ١٩٩٩

تخفيض على ١٩٩٨

مبروك عليكم

الفائز الاول
ورثة المرحوم فتحي ناصر

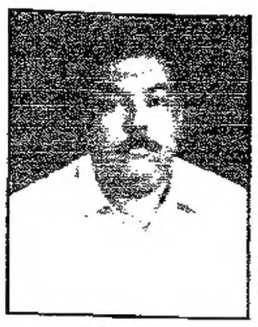

الفائز الثاني
غازي محمود فلاح الصمادي

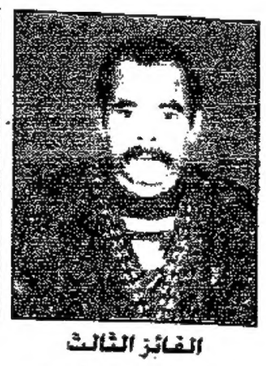

الفائز الثالث
غازي محمد احمد القريسي

الفائز الرابع
مشيد عرفات الترك

يا صني يا غصن البان — يالي رحت في الميزان
حين الحزة والنزة — اثبت وجودك في الميدان
ومهما طال عليك الزمان — يتبقى الأولى يا نيسان

يابانية ١٠٠٪

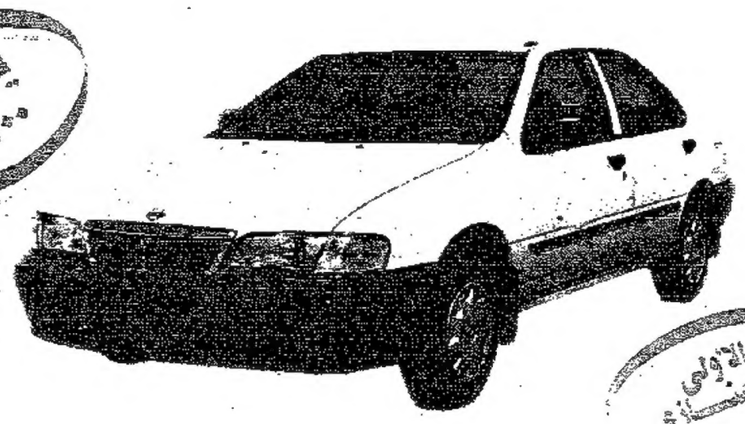

الاولى بلا منازع

يجري سحب في نهاية كل شهر على سيارات التكسي العمومي المباعه في نفس الشهر

شركة بسطامي وصاحب التجارية

* المعرض الرئيسي ـ شارع وادي صقرة ـ مقابل حدائق الملك عبد الله
هاتف : ٥٥٣٢٤٥٦ - ٥٥٣٢٤٥٧ - ٥٥٣٢٤٥٩ - ٥٥٢٠٣٩٦ . فاكس: ٥٥٢٠٣٢٩ - ٥٥٢٠٣٤٢
* معرض المحطة ـ تلفون: ٤٩٠٤٢٧٢-٤٩٠٤٢٧١ * معرض طريق الجامعة ـ تلفون: ٥١٥٢٢٤٤

اجمل رحلات عيد الميلاد و رأس السنة

مع

نبع الاردن — اجواج للسياحة
الشرق الاوسط — الرحلات الدولية

عيد الميلاد ١٢/٢٣ - ١٢/٢٥ ٣ أيام ليلتين
رأس السنة ١٢/٣٠ - ١/١ ٣ أيام ليلتين

السعر ابتداء من ١٥٩ دينار

الفنادق ٥ و ٤ و ٣ نجوم ـ سهرات فنية متنوعة
عشاء فاخر ـ برنامج حافل بالمفاجآت
مفاجأة خاصة بالحفل

المجرة دبي

١-تأمين تأشيرات زيارة لدولة الامارات (٦٠) يوم لجميع الجنسيات - اخر موعد لتقديم طلبات الزيارة ١٩٩٨/١٠/٨
٢. تأمين تأشيرات (١٥) يوم خلال ٧٢ ساعة.

للاستفسار هاتف ٥٥١٩١٩٦ - ٥٥٢٠٣٩٧ - ٠٧٩/٥٤٦١٢٥ - ٠٧٩/٢٧٨٦٨٥

متوفر الآن

أجهزة قياس ضغط الدم الالكترونية

موديلات متعددة (تقليدي، عن طريق المعصم او على شكل ساعة) او عن طريق الاصبع

يابانية الصناعة والمنشأ
حاصلة على شهادة الجودة الاوروبية CE Mark

سعر منافسة جدا

الاتصال على تلفون ٥١٥٨٨٩٨ عمان - مؤسسة نصر ابو ليل للتجارة
متوفر في صيدلية ابو ليل بالزرقاء تلفون: ٩٨٣٧٧٥
وفي الصيدليات الكبرى في المملكة

قال صلى الله عليه وسلم
العمرة للعمرة كفارة لما بينهما

رحلات العمره

برا — جوا

للمزيد من المعلومات: أرض الأحلام للسياحة. 5826333 / 5863444

محل دراي كلين للبيع لعدم التفرغ

المحل بكامل معداته ، في موقع مميز بالرابية

للمهتمين فقط الرجاء الاتصال بهاتف / ٥٣٤٣٦٥٦

البيادر للتنظيف

مطلوب عمال تنظيف

سويت، سجاد، ستائر، ملاءات، وطرشات
صيانة عامة وصيانة التدفئة المركزية
جلي رخام وغسيل خزانات

تلفون ٥٨٢٥١٤١

المجموعة للصيانة العامة والتموينات

تلفاكس ٥٩١٨٨٤ خلوي ٠٧٩/٨٧٣٠٣

عزل دلف رطوبة
عفن طراشة

خبرة طويلة
مواعيد دقيقة
أسعار معقولة

اخصائيو صيانة الات النقد

السعر 169 دينار

بالاضافة الى تشكيلة واسعة من الات النقد والحاسبات ماركة كاسيو الشهيرة.

مؤسسة هيلادلفيا للاجهزة المكتبية
تلفون : ٤٦١٦٤٠٣

شركة محمد الروسان

ستائر معدنية * ستائر عمودية
ابواب اكورديون * قرميد
اباجورات المنيوم * ماتورات اباجور

شارع مكة - قرب مجمع جبر هاتف ٥٨٢١٥٩٥ - ٥٨١٥٨٤٠

عرض خاص Funny Bunny

بيتزا ايطالية على الحطب حجم عائلي عدد ٢

فقط بـ ٤,٩٩

دجاج مقلي ١٨ قطعة فقط بـ ٥,٩٩

٢ برغر سوبر بني + ٢ بطاطا + ٢ بيبسي فقط بـ ٣,٩٩

خدمة التوصيل للمنازل مجانا

شارع المدينة المنورة - مجمع السكر التجاري
تلفون :
٥٥١٢٤٩٠ / ٥٥٢٩١٦٥

pizzeria

يلا شباب .. يلا بيبسي

عرض خاص

للبيع

الزرقاء جديد ٢٦ يومية ٣٧٠، غرفة نوم ايطالي ٩٥٠، غرفة نوم شباب مسلي ٢٧٥، طقم كنب تفصيل ٢٨٠، برادة قطع لاكيه جديد ٢٧٠، ثريات من ٣٠ الى ٤٥، ثريات جديد ٦٠، ٨٠، ٢٣٠، طاولة جديد ٤ عرق ١٢٠، غسالة سرفس ١٢٠، غسالة فل اوتوماتيك جديدة ٢٢٠، بسكلت صوف مر ٢٤ بـ ٤٥، موكيت، ميكروويف جديد كوري ٢٠ لتر ٣٠٠، سفرة ايطالي ٣٠٠، غرفة اطفال ٢٧٥، غرفة سفرة ارد جزري ٥٠٠، مكتبة كبيرة ٥٠، ثلاجة بوادار ١٦ قدم ٢٥، طقم طربيزات جديد ٦٥، برجية سلك بلاي ستيشن ٥٠، كراسي فرنكي عدد ٦ بـ ٥٠، طقم برنس برشلاني ١٨٠، وأغراض أخرى. ـ الاسعار سارية لغاية ٢٠٠٨/١٠/٩

العنوان : جبل النزهة - عمارة الساحوري ت : ٤٦١١٩٩٢

اعلان

يعلن مراقب الشركات بوزارة الصناعة والتجارة بان شركة العباسية التجارية والمسجلة لدينا تحت الرقم ٥٣٩٣ بتاريخ ١٩٧٧/١/٢٠ كشركة تضامن وقد تقدمت بطلب لتحويل صفتها القانونية من شركة تضامن الى شركة ذات مسؤولية محدودة. يرجى ممن له اعتراض على ذلك مراجعة مديرية الشركات بالوزارة خلال خمسة عشرة يوما من تاريخ نشر الاعلان.

مراقب الشركات
لؤي مسمار

بالاقساط من سيرلانكا

سيدتي

يوجد لك خادمة مدربة بسرعة فائقة
واسعار مرحبة ... الاردنية لاطعمة وتطوير الاعمال

التشيستي مقابل فندق الكومودور - عمارة زهرة التشيستي - ط٥ - هاتف: ٥٦٠٥٧٨٢

عرض خاص مطعم التيمر المغير

عند شرائك بيتزا تحصل على الثانية من نفس النوع والحجم !!

مجانا

خدمة التوصيل للمنازل مجانا
Free Home Delevery
الحد الادنى للطلب ٥ دنانير

شارع مكة مقابل مجمع جبر
تلفون ٥٨٦٢١٣٥ - ٥٨٥٧٩٣٤

الاعلانات

فرصة للصناعيين والمستثمرين

- ثلاثة مخازن صناعات خفيفة للايجار عمق المخزن ١٧×٢,٧×٥,٥م٢ مساحة ١٨٠م٢ أرضي+٩٠٠م٢ سند اسمنتية كهرباء ٣ فاز عدادين ٧٠+٥٠

قطع اراضي للبيع على طريق المطار

- قطع اراضي سكن ب تقع بعد جامعة البنات ب اكم على جانبي شارع خدمات المطار مباشرة بين القصور والفلل وجميع الخدمات متوافرة.

سجاد امريكي للبيع

- ثلاثة رولات سجاد امريكي وبرة طويلة مساحة الرول الواحد ٦٠ م٢ (٢ لون غسلي و١ لون ازرق).

المراجعة شخصيا مع المالك من ٩ صباحا وحتى ٦ مساء هاتف ٤٢٠٠٦٢٨ وتيليفاكس ٤٢٠٢٣١٢ ـ وليلا بعد ٧ مساء الزرقاء هاتف ٠٩٩٨٢٥٧٨

إعلان هام

يسر شركة منير للسياحة والسفر أن تعلن لزبائنها الكرام عن استمرارية تأمين تأشيرات الدخول الى دولة الامارات العربية وبأسعار منافسة بالأضافة الى تأمين تذاكر السفر وحجوزات الفنادق لجميع انحاء العالم وبأسعارها المنافسة .

نحن موجودين لخدمتكم فلا تترددوا بالاتصال

منير للسياحة والسفر

للمراجعة هاتف ٥٨٥١٣٩٥ ـ ٥٨٢٥٩٨١ فاكس ٥٨٢٥٩٨٢

عندما تتعدد الإختيارات يعود الناس دائماً إلى الأصل

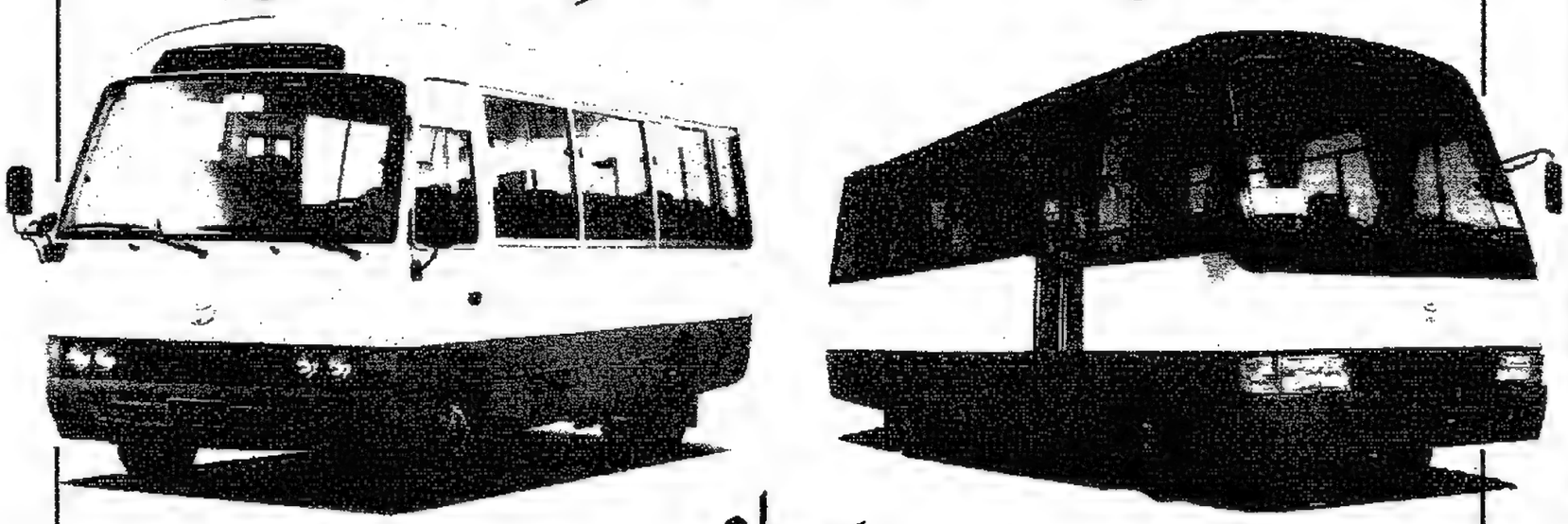

كوستر الرباص القادر

امتلكه اليوم بالأسعار المخفضة

الجديد والأحدث كوستر

٢٦ و ٢٩ راكب

- محرك جديد تربو من فئة (15 BFT) بقوة ١٢٠ كيلو واط
- ٤ سلندر ٤١٠٠ سي سي
- إنتركولر ٥ غيارات أمامية
- بورستيرنج ٥ باب أتوماتيك
- سقف عالي ٥ كراسي سياحية

٢٣ راكب

- ٦ سلندر ١٥١ حصان
- محرك ٤١٦٤ سي سي
- ٥ غيارات أمامية
- بورستيرنج
- باب أتوماتيك ٥ سقف عالي

- شركة إسماعيل الجيني وشركاه
  - شارع مكة ، هاتف: ٥٥٣١١٥٩ ، ٥٥٣١١٩٥
  - شارع الملك حسين/مقابل البنك المركزي هاتف: ٤٦٢٧٢٨٦ - ٤٦٢٣٥٧٨
  - مركز مبيعات طبربور، هاتف: ٥٠٥٢٤٧
  - إربد ، هاتف: ٢٧٥٤١٥ ، ٢٧٥٤٥٤
- عمان
  - مؤسسة السعودي للسيارات ، الشميساني بجانب حدائق الملك عبد الله ، هاتف: ٥٦٠٩٢٣٣
  - ماركا الشمالية شركة محمد جمعة وأولاده قرب دخلة الترخيص ، هاتف: ٤٨٨٥٥٤٠
- عجلون
  معرض سلطي مقطش ، هاتف: ٦٤١١٥٢١
- الزرقاء
  أحمد الحاج توفيق ، هاتف: ٩٩٢٨٧٠
- جرش
  أحمد عبد الله البرماوي ، هاتف: ٦٢٥٠٢٧٨
- المفرق
  شركة عبد الكريم السختي وشركاه هاتف: ٦٢٣١٦٤٨
- الكرك
  محمد عبد الوهاب الطراونة ، هاتف: ٣٥٢١٦١٤
- الكرامة
  طلال مضني السنوان ، هاتف: ٥٧٧٦٦٦
- السلط
  راتب الدبابنة ، وادي الشجرة ، هاتف: ٥٥٧٣١٥
- دير علا
  مؤسسة سعيد النعيمات التجارية ، معدي مقابل المؤسسة الإستهلاكية، هاتف: ٥٨١٨٨٢

TOYOTA
لن تجد سيارة تستحق ثقتك أكثر منها

وسائط نقل تويوتا
عشرة عمر ورفقة دهر

Sun House Travel&Tourism

ANNOUNCMENT

TO OUR CUSTOMERS IN TIME SHARE PROGRAM WHO RECEIVED *there member ship cards for* INTERVAL INTERNATIONAL *AND* GOLD CARD

WE ARE GLAD TO ANNOUNCE THAT THE AVAILABILITY OF BOOKING YOUR WEEKS

BY EXCHANGE , LATE BREAKS AND BONUS WEEKS

FOR FURTHER INFORMATION AND FOR RESERVATION PLEASE DO NOT HESITATE TO CONTACT US AT THE FOLLOWING NUMBERS :

5666135 - 5666136 - 5666137

fax : 5604963

CUSTOMER SERVICE DEPARTMENT
SUN HOUSE
TRAVEL AND TOURISM

للبيع مخيطة للسيدات

تقع في عمان الغربية - معدات وديكورات كاملة
تعمل بشكل ممتاز منذ ٨ سنوات
السعر المطلوب ٧٥٠٠ دينار
للجادين في الشراء فقط ت ٥٦٠١٤٥١

انذار الى الموظفين

السيد احمد هدي السبتي مصطفى/السيد محمود عودة عيد الرقبان
نظراً لانقطاعكما المتواصل عن العمل والذي زاد عن عشرة ايام متصلة فقد تقرر فصلكما من العمل، وقد كنا ارسلنا لكل منكما بالبريد المسجل وعلى عنوانه اشعاراً بالتصل وهو برقم ٨ للاول و٩ للثاني وعليكما مراجعة ادارة الشركة خلال ثلاثة ايام من تاريخ نشر هذا الاعلان.

شركة الكينا لصناعة الورق الصحي

The Best of All 3!

Let us flip your expectations..

Entertainment Center Abdoun
Sheraton
TEL 595 476 8 / 595 4794

محليات

في لقاء الاثنين الاعلامي الاسبوعي بحضور وزير الداخلية

وزير الاعلام يعلن استكمال اجراءات زيارة المعتقلين الاردنيين في السجون الاسرائيلية في ٢٠ الجاري

شرح اجراءات الحكومة الاخيرة لتنظيم سوق العمل ومتابعة العمالة الوافدة

القاضي: مليون عامل المخالفون لقانوني الاقامة والعمل في المملكة

سنطبق القوانين السارية دون المساس بحقوق المقيمين بصورة مشروعة

الصحفيون

وزيرا الداخلية والأعلام

مراسلو وسائل الأعلام

نحن من اكثر البلدان العربية انفتاحا على الآخرين.. ونرحب دائما بالضيوف

متابعة القادمين الى الاردن حق سيادي.. والاجراءات تتركز على تصحيح الاوضاع غير القانونية

سنتعامل مع الحالات الخاصة بانسانية وحرص على تطبيق مبدأ حقوق الانسان

عمان – الرأي –
من عماد عبدالرحمن

اعلن وزير الداخلية نايف القاضي ان عدد العمالة الوافدة المخالفة في المملكة يقارب المليون عامل دخلوا الى المملكة بطرق مختلفة، مشيرا الى ان غالبيتهم من العمال العرب بالاضافة الى العمال الاسيويين.

وقال السيد القاضي الذي كان يتحدث لمراسلي مختلف وسائل الاعلام في تلاقي لقاء الاثنين الاسبوعي مع السيد ناصر جودة وزير الاعلام: ان الحكومة لن تتهاون في تطبيق القوانين السارية على العمال المخالفين في الوقت الذي لن يتم فيه ايضا المس بأي عامل يقيم بصورة شرعية.

وقال ان موضوع تنظيم العمالة الوافدة موضوع عادي جدا تتم معالجته في اي بلد عن طريق القانون ولا تثار حوله ضجة او تساؤلات، مشيرا الى اننا وجدنا انفسنا في وضع لا بد من معالجته لكي نقدم خدمة لابناء الشعب الاردني ولاشقائنا واصدقائنا الموجودين على الارض الاردنية ضيوفا وعابرين.

وانطلاقا من خطة الحكومة لتنسيق وتنظيم سوق العمل وتنفيذا للتوجيهات الملكية بكتاب التكليف السامي وتوجيهات سمو الامير الحسن وما اقره مجلس الوزراء جاءت هذه الاجراءات مشيرا الى ان العمالة في الاردن نوعان الاول عمالة من دول صديقة وهي بالمقارنة بالعدد الموجود قليلة. والثاني عمالة من دول عربية شقيقة وعلى الاخص العمالة المصرية التي حضرت للاردن بموجب اتفاقيات مع الشقيقة مصر.

واكد وزير الداخلية اننا لن نمس في اي حال من الاحوال بأي عامل وافد الى المملكة يقيم بصورة شرعية ولديه تصريح عمل واقامة قانونية فهذا مبدأ سنلتزم به ونحن كحكومة نعد بذلك. موضحا ان الاردن يرتبط باتفاقيات عمل مع جمهورية مصر العربية سنلتزم الحكومة بها نصا وعملا وتنفيذا.

واوضح الوزير القاضي انه لن يمس اي عامل من دولة صديقة او دولة اجنبية موجود بموجب عقد عمل او مقيم بصورة صحيحة. منوها الى ان الاجراءات ستتركز فقط على ان يتم تصحيح اوضاع العمالة الوافدة القانونية من خلال ارباب العمل، سواء ما يتعلق منها بوزارة العمل او وزارة الداخلية او الاجهزة الاخرى وبالتالي اذا سويت اوضاعهم فليس هناك مشكلة على الاطلاق.

وقال: سنتابع اوضاع العمالة الوافدة غير المشروعة ممن حضروا الى البلاد بحجة السياحة وامتهنوا اعمالا ليست مصنفة لهم، وحرموا الاردنيين منها فسيتم معالجة وضعهم بالطرق التي تحفظ حقوقهم وكرامتهم وانسانيتهم بالتعاون مع سفاراتهم وحكوماتهم، مشيرا الى ان الوضع العمالي غير سليم على الاطلاق خاصة وانه لدينا عددا مخيفا من العمالة الوافدة والمقيمة دخلت بصورة غير مشروعة، بما يحمل ابعادا اجتماعية واقتصادية وأمنية وسياسية.

وجدد وزير الداخلية الصورة الاردنية في الخارج التي ترحب دائما بالضيوف، خاصة واننا البلد العربي الاكثر انفتاحا على الاخرين دون وضع العراقيل والاجراءات. مشيرا الى ان العمالة السورية والمصرية الموجودة في الاردن لا تتابع امنيا او من خلال موضوع الاقامة.

ودعا جميع الجهات الى مساعدة الوزارة في هذه الاجراءات، والابتعاد عن التفسيرات سيئة النية، سيما واننا نعاني من وضع اقتصادي صعب وبطالة مرتفعة، مشيرا الى ان الاردن بلد مستقر وسجل نسبة مرتفعة بين الدول من حيث الاستقرار على مدى ٥٠ عاما، ولا يوجد ما يقلقنا من دخول الاشقاء والاجانب وهم مرحب بهم دائما. لكن لدينا حاجة ملحة في هذا التنظيم.

واضاف وزير الداخلية انه تم اتخاذ سلسلة اجراءات ستنتهي بكل هدوء وبكل سهولة ولن يتم اللجوء الى اي اسلوب ممكن ان يمس كرامة اي مقيم او عامل على ارض الاردن.

وردا على سؤال حول التصرف نحو كل ضيف قادم للبلاد «نحن لسنا زوار الفجر» وهذا شيء بعيد عن اخلاقنا واسلوبنا. وسنتعامل بكل حفاوة وتهذيب مع اي ضيف موجود على ارضنا، لكن ارتأينا في البداية وبعد وجود تجمعات لاشخاص داخل العاصمة، حيث توجهت لهم الاجهزة الامنية وسألتهم عن وجود وثيقة اقامة لديهم (وهذا من حق اي شرطي مرور) ويتم هذا الامر في كل بلاد الدنيا وهو من حق السيادة التي يجب ان نمارسها خاصة في ظل وجود هذا الحد الكبير الذي يعني الفوضى.

وقال ان هناك العديد من الاشخاص دخلوا الى الاردن ولم يخرجوا منها حتى الان، مشيرا الى ان الحكومة تعد بأن يكون السلوك بعيدا عن العرفية.

وردا على سؤال حول تعاون ارباب العمل مع الوزارة في هذا الخصوص قال انه لن يطبق الا القانون على الجميع ونحن لدينا انظمتنا وقوانيننا والمطلوب هو تفعيلها وتنفيذها، وهي قوانين واضحة وسنجبر الاردني في حالة عدم التزامه بهذه القوانين بالالتزام بها. وسنطبق القوانين بلا استثناء على الجميع.

وحول موضوع الاشقاء العراقيين المقيمين قال وزير الداخلية ان العراقيين الموجودين في الاردن هم موضع رعاية واحترام من الجميع ونحن ننظر الى وجودهم من الزاوية الانسانية، خاصة وان معظمهم من العائلات التي جاءت للزيارة او الترانزيت. وسينظر بكل حالة على حدة دون تمييز وهناك وجه انساني سنقف عنده مطولا عند معالجة هذا الموضوع.

واعلن ان عدد العمالة الوافدة في الاردن اصبحت تقارب المليون عامل وافد حسب ما هو موجود في سجلاتنا، لكن نسبة كبيرة جدا مسجلة عند الدخول ولا يوجد معلومات عن مكان الاقامة او العمل ونحن سنبحث في كل حالة وسنعيد الامور الى نصابها في اقرب وقت ممكن.

وردا على سؤال اخر حول ما الاجراءات التي قامت بها بعض الاجهزة المختصة قال وزير الداخلية نحن كحكومة نعتذر عن اي تصرف او خطأ منفرد من قبل الاجهزة الامنية، ونحن نصر ان لا يتكرر وقد أولينا هذا الموضوع اهمية كبيرة بحيث نضمن عدم تكراره مرة اخرى، مشيرا الى انه لا يمكن استعمال كلمة اعتقال لانها غير موجودة على ارض الواقع، وعندما يسأل شخص يتم ذلك عن طريق مذكرة جلب ثم يتوجه بعد ذلك الى المحكمة والقضاء، مشيرا الى ان ايام الاعتقال قد انتهت، داعيا الى التعاون بين الجميع من اجل الانتهاء من هذه المهمة، مؤكدا حرص الحكومة على تطبيق مبدأ حقوق الانسان في هذا الخصوص.

واكد ان الجانب الانساني سيراعى، وبالتالي لا بد من التعاون ونحن نرى التدخلات والواسطات بهذا الخصوص والضجة التي اثيرت حول هذا الموضوع، مؤكدا ان الحكومة تنوي هذه المرة النجاح في هذه القضية من خلال تطبيق القانون والنظام على كل عامل وافد في الاردن، وسيؤخذ بالجانب الانساني ولكن لن نتهاون فيه، خاصة اننا نحاول القيام بعمل لخدمة ابناء الاردن، مشيرا الى ان مصلحة البلد بحاجة لوقفة من الجميع لتأمين مستقبل ابنائنا ولا يمكن لأحد ان يتقبل الوضع الحالي.

الأعلاميون

وحول اجراءات تنظيم العمالة قال الوزير القاضي ان كل شخص يعنيه الامر لا بد من تصويب اوضاع العاملين لديه من خلال مراجعة الجهات المعنية ودفع المستحقات المطلوبة منه.

وقال ان الحكومة تتحمل ما حدث بالسابق بسبب التساهل والسكوت مما ادى الى حدوث تجاوزات عديدة، مذكرا ان للاردن عمالة خارجية لدى بلدان عربية واجنبية ونحن نريد ان نتعامل كما نعامل من خلال تطبيق القانون والاتفاقيات مع الاخرين.

ونوه ان القانون سيطبق باستمرار وبدون وقت محدد وبعزم.

وردا على سؤال حول الأعداد التقريبية للعمالة الوافدة قال ان عدد الوافدين المصريين ٤٣٦ الفا والسوريين ١٣٠ الفا والعراقيين ١١٠ الاف والسودانيين ٢٣١٢ واللبنانيين ٣٦٨٩ وحملة الوثائق الفلسطينية ٦٨٦١ والباكستانيين ٣٣٣٥ والسيرلانكيين ٦٥٤٣ والفلسطينيين ٣٣٨٠ والهنود ١٦٨٦ والبنغاليين ٩٦٢ والاتراك ١٠١٣.

من جانبه قال وزير الاعلام ناصر جودة ان مجموع القضايا التي تمت احالتها الى المدعي العام من قبل دائرة مكافحة الفساد خلال شهري تموز وآب من العام الحالي بلغت ٥١ قضية تتعلق جميعها بتجاوزات العاملين في مختلف دوائر ومؤسسات الدولة، بالاضافة الى قضايا التهرب الضريبي والنصب والاحتيال والاثار والاسلحة، مشيرا الى انه تم احالة ٢٧ شخصا من المتورطين بهذه القضايا الى المدعي العام فيما لا زالت التحقيقات جارية بخصوص القضايا الاخرى.

وقال وزير الاعلام ان مجموع القضايا التي ضبطتها المديرية منذ ان باشرت عملها بلغ ٦٥٧ قضية احيل بناء عليها ٣٥٠ شخصا الى الجهات القضائية المختصة.

واستعرض الوزير جودة القضايا التي تم ضبطها والاجراءات التي تم اتخاذها، حيث تم ضبط احدى الشركات تقوم بتصدير مادة الطين المستخرج من البحر الميت دون الحصول على مواصفة وزارة الصناعة والتجارة، في حين تقوم احدى الشركات بالتلاعب ببيانات جمركية لمواد اولية لتنقية المياه المعدة للتصدير، والتلاعب في معاينة عدد من الباصات (نوع هونداي) بمركز جمرك سحاب وقيام بعض موظفي الجمارك بالتلاعب بتحصيل قيمة ضريبة المغادرة من السياح الاجانب.

اما فيما يتعلق بدائرة الاحوال المدنية والجوازات فقد تم ضبط احد العاملين في الدائرة بتزوير جواز سفر اردني لاحد الاشخاص مقابل الحصول على رشوة وتمرير معلومات حول قيام مجموعة من الاشقياء بالحصول على جوازات سفر اردنية بطريقة غير مشروعة، اما فيما يتعلق بضريبة الدخل فقد تم ضبط شركة تقوم بالتهرب الضريبي حيث وصل المبلغ المترتب عليها ٤٠٠ الف دينار في حين من المتوقع ان يتجاوز المبلغ المترتب عليها ٣ ملايين دينار.

كما تم ضبط وثائق تتعلق بميزانيات احدى الشركات حيث تم تعديل الضريبة المفروضة على الشركة من ٤٨٧ الف دينار الى حوالي مليون دينار، بالاضافة الى بعض القضايا المتعلقة بأمانة عمان مثل تلقي رشوات من اصحاب البسطات بطريقة منتظمة ومخالفة تعليمات عطاء طرحته الامانة بخصوص بعض الاجهزة، وتم ضبط احد العاملين في سلطة المياه والري لتلقيه رشوة من احد اصحاب المباني مقابل تأمينه بطلب صادر عن الامانة لايصال الخدمات.

وفيما يتعلق بقضايا المؤسسات الاخرى فقد تم ضبط احد العاملين في المؤسسة بقضية تزوير وسرقة بالاشتراك مع اشخاص من خارج المؤسسة وتقليد تواقيع وصرفها من البنوك وتقاسم المبالغ فيما بينهم، وفي وزارة الطاقة والثروة المعدنية فقد تم تمرير معلومات الى ديوان الرقابة والتفتيش حول وجود موظفة في الوزارة تحمل شهادة الثانوية العامة وتم تعيينها على حساب المشاريع بالوزارة / فئة رابعة.

وبخصوص القضايا المتعلقة بالعطاءات الحكومية فقد تم تمرير معلومات الى مدير عام شركة الفوسفات تتعلق بالعطاء الخاص بتوريد ٣٠٠ الف طن من مادة الصلصال الى شركة الفوسفات وتم احالة الموظف الى المدعي العام. وفيما يتعلق بوزارتي الصناعة والتجارة والتموين فقد تم اطلاق كميات كبيرة من المواد الغذائية بالتنسيق مع مؤسسة المواصفات والمقاييس غير صالحة للاستهلاك البشري.

وقال انه تم ضبط قضايا اخرى تتعلق بالتزوير والاحتيال حيث تم ضبط مبلغ ٦ الاف دينار مزورة من فئة (٢٠ دينار) تم تهريبها من سوريا للاردن بقصد ترويجها، وقد تم ضبط شخصين يحملان جنسية اجنبية لقيامهما بالاحتيال على احد البنوك الاردنية بواسطة شيكات سياحية مزورة، كما تم ضبط ٤٣ قطعة سلاح من مختلف الانواع بالاضافة الى قطع اثرية، وضبط لوحة فنية لدى احد الاشخاص خلال محاولته ترويجها بمبلغ ١٫٥ مليون دينار.

واشار وزير الاعلام الى انه تم تمرير ٣٦ الف كتاب ومذكرة الى مختلف الدوائر والوزارات تتعلق بالتجاوزات التي تتم فيها.

وفيما يتعلق بزيارة ذوي السجناء الاردنيين لابنائهم في اسرائيل قال وزير الاعلام انه تم حسم هذا الموضوع حيث تم تحديد يوم العشرين من الشهر الجاري لاتمام هذه الزيارة، بالسماح لشخصين من اقارب كل سجين بالزيارة من خلال التنسيق مع السفارة الاردنية التي نظمت هذه العملية مشيرا الى ان القنصل الاردني في اسرائيل سيرافق الزائرين لزيارة سجن عسقلان حيث تكفلت السفارة الاردنية بترتيبات وتكاليف هذه الزيارة.

واجاب وزير الاعلام ناصر جودة على عدد من الاسئلة بخصوص موضوع العمالة الوافدة حيث اشار الى ان عدد العمال الوافدين الذين يملكون تصاريح عمل يصل الان الى ٦٢ الف عامل حيث ازدادت نسبة الاقبال في الفترة الاخيرة على انجاز تصاريح العمل، مشيرا الى ان عدد العمال الوافدين الذين تم مداهمتهم لا يتجاوز ٢٠٠ – ٣٠٠ عامل غالبيتهم من الفلبينيين والسيرلانكيين.

أقيم على مسرح الاوديوم بعمان

بلتاجي يرعى إحتفال الأردن بيوم السياحة العالمي

عمان – الرأي – رعى وزير السياحة والاثار السيد عقل بلتاجي مساء امس الاحتفال الموسيقي الذي اقامته الوزارة بمناسبة يوم السياحة العالمي في مدرج الاوديوم بعمان.

وقال بلتاجي في كلمة القاها بالاحتفال ان الاحتفال يهدف الى ابراز اهمية المشاركة الفاعلة بين القطاعين العام والخاص في الترويج السياحي. وان اقامة الوزارة للاحتفال في اكثر من موقع سياحي في البلد هو تعظيم لهذه الاماكن والتعريف بها وتعزيز مفهوم المشاركة في صناعة السياحة التي هي صناعة المستقبل بالنسبة للاردن، والتي ستحتل مع مطلع الالفية الثالثة المرتبة الاولى في الاقتصاد الاردني.

وشدد على اهمية توعية المجتمعات المحلية بأهمية السياحة، ودور هذه المجتمعات في التنمية المستدامة لهذه المواقع، والبناء على هذه التوعية للوصول الى افضل النتائج والمنافع لكافة قطاعات المجتمع المحلي.

ومثل بلتاجي لهذه التنمية المستدامة بمدرج الاوديوم الذي مضت عليه سنتان بعد ترميمه وتجهيزه من قبل الوزارة، حيث خصص للموسيقى، ووضحته الوزارة تحت تصرف كافة الفعاليات الثقافية والاجتماعية والفنية في عمان، كما فعلت في جرش وعجلون والقاعة المستنصرية في الكرك، وجبال وصخور رم.

واشار الى ضرورة المحافظة على هذه المواقع الحضارية وصيانتها لخدمة الحركة السياحية والتنمية الشاملة في الاردن.

وقدمت فرقة الموسيقى العربية التابعة للمعهد الوطني للموسيقى – مؤسسة نور الحسين معزوفات موسيقية، كما اطلقت الالعاب النارية في سماء عمان.

وحضر الاحتفال حشد كبير من المواطنين وكبار المسؤولين.

مدعوون لمراجعة مسجل كلية الزراعة في «الاردنية»

عمان – الرأي – يطلب المسجل العام في الجامعة الاردنية من الطلبة التالية اسماؤهم والمرشحين للقبول في تخصص الارشاد الزراعي / قسم الاقتصاد الزراعي وادارة الاعمال الزراعية في برنامج الدبلوم المهني بكلية الزراعة على نفقتهم الخاصة، مراجعة مسجل كلية الزراعة لاستكمال اجراءات قبولهم وذلك يومي الثلاثاء والاربعاء ٦ر٧ / ١٠ / ١٩٩٨ من الساعة (٣٠ر٨) صباحا وحتى الساعة (٣٠ر١٢) ظهرا ومن الساعة (٢) وحتى الساعة (٣٠ر٤) مساء وهم: فرج محمد سعيد الزيادات، وبلال علي يوسف عكور، وبشار عطا الله عبد الحافظ المجالي، عصام محمود حمدان، عزيز محمد عزيز عيسى، رانيا الجزائري، عماد محمود عياصره، بيان حسام محمد حجاوي، امل ابراهيم القيمري، بسام سميح عارف جابر، محمد محمود مزعل الهياجنه، شيراز عارف عبد القادر العدوان، ابراهيم موسى محمد ابو رمان، نداء توفيق طوقان، جيهان عبد الفتاح ابو ديه، رولى خلف القهيوي، بلال محمد احمد بني ارشيد.

قضايا الشباب حوار مفتوح في مركز الدراسات والمعلومات

عمان – الرأي – باشر المركز الأردني للدراسات والمعلومات بالتعاون مع عدد من التربويين والمدارس في تنفيذ برنامج تربوي لمناقشة القضايا التربوية وقضايا الطلبة والشباب.

وبدأ البرنامج في حوار مفتوح حول قضايا الشباب الأردني شارك فيه عدد من طلبة المدارس واساتذتهم طرحت فيه الدكتورة سميرة الخوالدة عضو هيئة التدريس في جامعة آل البيت عددا من القضايا التربوية وقضايا الشباب التي جرى حولها الحوار من بينها قضايا العنف، المخدرات، والعلاقات الأسرية والعلاقة بين الجنسين، والوازع الديني لدى الشباب والمناهج التعليمية والعلاقة بين الطالب والمعلم والتعليم الجامعي.

الدورة الاقليمية لأنظمة المعلومات تواصل أعمالها

عمان – الرأي – واصل المشاركون في الدورة التدريبية القطرية في مجال استخدام ادوات وأنظمة المعلومات والتوثيق التي تنظمها وزارة التربية والتعليم بالتعاون مع المنظمة العربية للتربية والثقافة والعلوم (الاليكسو) تدريباتهم العملية والنظرية في مجال التوثيق والمكتبات.

وذكر الدكتور مصطفى ابو الشيخ مدير عام الدراسات والبحوث في وزارة التربية والتعليم مدير الدورة انه قد تم تدريب المشاركين على تصنيف المواد المكتبية وفق نظام ديوي العشري المستخدم في معظم المكتبات في الاردن وعلى وظائف انشاء قواعد البيانات في نظام CDS/ISIS والفهرسة الوصفية والموضوعية للمواد المكتبية على اختلاف اشكالها وكيفية توظيف تقنية الفهرسة من خلال نظام الحوسبة وانشاء قاعدة بيانات واستمارة ادخالها.

واضاف ان المتدربين قاموا بتطبيق التدريبات العملية في مجال التصنيف والفهرسة وفي مجال الحوسبة ومهارات التكشيف والاستخلاص وهي من المجالات المتقدمة في مجال الخدمة المكتبية واستكمال تدريباتهم على نظام الحوسبة.

ويذكر ان هذه الدورة مخصصة للعاملين في مراكز التوثيق ومصادر المعلومات والمكتبات في الاردن والتي تعنى بها الكثير من المؤسسات الوطنية الحكومية والاهلية ادراكا منها لاهمية المكتبات ومصادر المعلومات في عملية التنمية الاقتصادية والاجتماعية الشاملة.

الرأي
الاقتصادي

عقد ندوة مشتركة اردنية ـ نمساوية في غرفة صناعة عمان .. الاثنين القادم

عمان ـ الرأي ـ تعقد في غرفة صناعة عمان الاثنين القادم ندوة مشتركة اردنية ـ نمساوية. وتناقش الندوة الخبرات النمساوية في التوفيق بين انظمتها وقوانينها الاستثمارية والتجارية والاقتصادية ومتطلبات وأحكام الاتحاد الأوروبي في مجالات التعاون الاقتصادي.

وقد تم الاتفاق بين وزارة التخطيط والسفارة النمساوية في عمان وغرفة صناعة عمان على عقد هذه الندوة بمناسبة توقيع الأردن على الاتفاقية الأردنية الأوروبية في شهر تشرين الثاني ١٩٩٧ بحضور سمو الأمير الحسن في مدينة بروكسل البلجيكية وبمناسبة قرب وضع الاتفاقية موضع التنفيذ في اواخر العام المقبل.

وتبدأ الندوة اعمالها التي تستمر يومين بحفل افتتاح يشارك فيه وزير التخطيط والسفير النمساوي في عمان والسيد خلدون ابو حسان رئيس غرفة صناعة عمان بكلمات توضح الهدف المقصود من الندوة. وقد تم اعداد برنامج لها يتضمن مواضيعها والجلسات التي ستعقد يومي الاثنين والثلاثاء بحضور المشاركين من القطاعين العام والخاص والخبراء النمساويين الذين سيصلون الى الأردن لهذه الغاية.

الاكاديمية العربية للعلوم المصرفية تنظم الملتقى السنوي السابع لمسؤولي التدريب الشهر القادم

عمان – الرأي – تنظم الاكاديمية العربية للعلوم المالية والمصرفية الملتقى السنوي السابع لها في عمان تحت عنوان رؤية متكاملة لتنمية الموارد البشرية في القرن الحادي والعشرين خلال الفترة من ٢١-٢٥ تشرين الثاني المقبل.

وسيكون هذا الملتقى موجها الى مدراء التدريب والتنمية الادارية ومدراء الموارد البشرية / الافراد والمتخصصين في ادارة الموارد البشرية والمدراء بشكل عام.

ويهدف الى مثابة المفاهيم والاسس اثناء تقييم التنمية الادارية وتقييم استراتيجياتها والتنبؤ بمشكلاتها وتبادل الخبرات والتجارب في هذا المجال الحيوي.

وتتضمن المحتويات الرئيسية لبرنامج الملتقى الفلسفة والمفاهيم واستراتيجيات تنمية الموارد البشرية وديناميكية التدريب وعائد تنمية الموارد البشرية معززة برؤية المستقبل.

ويأتي هذا الملتقى في وقت ملح لمواجهة تحديات العولمة التي تتطلب توجهات واساليب مبتكرة وابداعات ادارية وتطوير الفلسفات والاستراتيجيات وصياغة السياسات القادرة على مواجهة هذه التحديات.

برئاسة د. الطراونة ونائب الرئيس السوداني

اللجنة الاردنية السودانية العليا تجتمع في عمان الشهر المقبل

الحوراني وعبدالهادي يبحثان توقيع اتفاق للتجارة الحرة وزيادة صادرات الادوية المشاركة في معرض الخرطوم الدولي وتخصيص رصيف للاسمنت الاردني في بورسودان

عمان ـ «الرأي» ـ
من محمود مشارقة :

تعقد اللجنة الاردنية السودانية العليا المشتركة اجتماعاتها في عمان الشهر المقبل برئاسة الدكتور فايز الطراونة رئيس الوزراء والنائب الاول لرئيس الجمهورية السودانية السيد علي عثمان محمد طه.

جاء الاتفاق على موعد انعقاد اللجنة العليا المشتركة خلال لقاء عقد بين وزير الصناعة والتجارة السيد محمد صالح الحوراني ونظيره وزير التجارة الخارجية السوداني السيد عثمان عبدالهادي.

وجرى خلال اللقاء استعراض نتائج محضر اجتماعات اللجنة المشتركة التي عقدت في الخرطوم والاتفاقيات التي ابرمت بين البلدين.

ووجه الوزير السوداني دعوة الى وزير الصناعة والتجارة لحضور معرض الخرطوم الدولي الذي سيعقد في شباط العام القادم حيث جرى الاتفاق على مشاركة الاردن رسميا في هذا المعرض.

وحول الاتفاقيات الموقعة بين البلدين في مجالات الاستثمار والنقل البحري وغيرها قال وزير التجارة الخارجية السوداني ان هذه الاتفاقيات اجيزت من قبل مجلس الوزراء السوداني وتمر حاليا بجميع مراحلها الدستورية وخاصة في المجلس الوطني السوداني.

وفيما يتعلق بتوقيع اتفاقية تجارة حرة بين البلدين قال السيد عبدالهادي للصحفيين ان الجانبين بحثا هذا الموضوع في خطواتهما لتوقيع هذه الاتفاقية معبرا عن امله بأن يتم اتخاذ قرار بتوقيع هذه الاتفاقية خلال اجتماعات اللجنة العليا المشتركة.

د. فايز الطراونة

وردا على سؤال حول تخصيص الحكومة السودانية لنحو ٢٥٠ الف دونم من اجود الاراضي الزراعية في السودان قرب النيل للمستثمرين الاردنيين لاستصلاحها وفلاحتها مجانا قال الوزير الضيف ان السودان استكمل كافة الاجراءات القانونية لمنح القطعة للمستثمرين الاردنيين مشيرا الى عدم وجود تلكؤ ملموس بعد فيما يخص اقامة شركة قابضة برأسمال ١٠٠ مليون دولار بين البلدين.

واكد السيد عبدالهادي ان بلاده تبحث تخصيص رصيف خاص في بورسودان خاص بمستوردات الاسمنت الاردني. مشيرا الى ان وزارة الصناعة والتجارة السودانية موافقة على تخصيص هذا الرصيف من حيث المبدأ وينتظر ان يتخذ قرار بهذا الشأن خلال اجتماعات اللجنة العليا الاردنية السودانية المشتركة في عمان.

واعلن الوزير السوداني عن رغبة بلاده في زيادة مستورداتها من الادوية الاردنية لسد الفجوة التي حصلت في السودان من الادوية بعد تدمير الطائرات الاميركية لمصنع الشفاء للأدوية السوداني.

وقال ان التعاون الدوائي مع الاردن جار على قدم وساق ويسير بانتظام. وتحدث الوزير السوداني عن نتائج زيارته الى طهران مشيرا الى ان السودان وايران اتفقا مبدئيا على اقامة بعض المشاريع المشتركة في مجالات صناعة اللحوم وتربية الابقار وصناعة منتجات الالبان وبعض المشاريع الزراعية المشتركة.

وحضر اللقاء امين عام وزارة الصناعة والتجارة الدكتور محمد الحلايقة والسفير السوداني في عمان وعدد من المسؤولين في البلدين.

مؤتمر اتحاد المصارف العربية الثاني يفتتح في بيروت الشهر القادم

بحث فرص التعاون المصرفي العربي في ضوء المتغيرات الاقليمية والدولية

بيروت ـ الرأي ـ يفتتح السيد رفيق الحريري رئيس الوزراء اللبناني في الخامس من الشهر القادم، اعمال مؤتمر اتحاد المصارف العربية الثاني والذي يعقد في بيروت تحت عنوان «اتجاهات وفرص التعاون المصرفي العربي في ظل المتغيرات الدولية والعربية» بالتعاون مع مصرف لبنان وتدور اعمال المؤتمر الذي يستمر ثلاثة ايام حول ثلاثة محاور رئيسية، المحور الأول: ويتعلق بما يحكم التعاون من اتجاهات دولية معاصرة، تتمثل في اتجاهات العولمة وثورة التكنولوجيا والإتصالات، والمحور الثاني: ويشمل ما قد يؤثر سلبا على ذلك التعاون مثل ازمة الأسواق الناشئة، والمحور الثالث: ويتناول ما قد يؤدي اليه التعاون في ايجابيات تعكس اثارها في دفع منظمة التجارة العربية الحرة الكبرى للعمل على تنفيذ فرص التعاون المصرفي العربي، وينمي القدرة على تحول المشروعات في البنية التحتية ويدعم صناعة السياحة التي اصبحت مجال اهتمام رئيسي في معظم دول العالم.

كما سيتضمن المؤتمر جلسة اخيرة خاصة بلبنان وآفاقه الإستثمارية يشارك فيها وفد اميركي وآخر اوروبي من كبار المستثمرين ورجال المال والمصارف، اما بشأن المتحدثين في المؤتمر فهم نخبة مميزة من رجال المال والإقتصاد والبنوك العرب والأجانب ولكل منهم تميزه الخاص وتفرده في المجال الذي سيتحدث به سواء على المستوى العربي او على المستوى الدولي.

وقال الدكتور عدنان البندي الأمين العام لاتحاد المصارف العربية، بان الإتحاد يتطلع الى ان يكون هذا المؤتمر بمثابة آلية دائمة للقاء المصارف العربية والمسؤولين فيها، ومتابعة قضايا الساعة حول التحولات الدولية المعاصرة وابعادها بالنسبة للمصارف العربية لا سيما منظمة التجارة العالمية، بالإضافة الى الواقع المصرفي العربي الراهن والآفاق المستقبلية، وآفاق التعاون بين المصارف العربية ومجالاته، لا سيما في مجال تمويل المشروعات في البنية التحتية وتبادل الإستثمارات والودائع والإستثمار في القطاع السياحي، والتحالفات الإستراتيجية، وتكوين بنك للعالم العربي.

وأشار الدكتور البندي الى ان التعاون بين المصارف العربية قد اصبح مطلبا اساسيا وضرورة ملحة في ظل المتغيرات الدولية والإقليمية والمحلية المتسارعة، اخذين بعين الإعتبار ما يجري على الساحة الإقتصادية العالمية من تطورات غير مواتية ستنعكس بطريقة او بأخرى على مسيرة الإقتصاد العربي بصفة عامة وعلى المصارف العربية بصفة خاصة.

وأضاف الى اننا على مشارف القرن الحادي والعشرين الذي يحمل في طياته تحديات وصعوبات واستحقاقات لم نعهدها في السابق لجهة العولمة وتحرير الأسواق وثورة المعلومات والإتصالات، بالإضافة الى تحرير قطاع التجارة والخدمات.

نقيب المهندسين يطالب بالغاء ضريبة المبيعات المفروضة على قطاع الاستشارات الهندسية

عمان ـ الرأي ـ وجه المهندس حسني ابو غيدا نقيب المهندسين الاردنيين رسالة الى الدكتور فايز الطراونة رئيس الوزراء حول فرض ضريبة المبيعات على قطاع الاستشارات الهندسية طالب فيها باعادة النظر في شمول خدمات الاستشارات الهندسية بهذه الضريبة وطالب ابو غيدا بالغاء الضريبة.

م. حسني ابو غيدا

وقال ابو غيدا ان قطاع الانشاءات من القطاعات الاقتصادية المهمة على مستوى الوطن حيث يشكل نسبة كبيرة من الناتج القومي الاجمالي، لذا حرصت الحكومات المتعاقبة على دعم هذا القطاع وتطويره ومنحه العديد من التسهيلات والاعفاءات. ورأى ان فرض ضريبة المبيعات على قطاع الاستشارات الهندسية الذي يشكل الحلقة الاولى في هذا القطاع الضرر الكبير الذي سينعكس على هذا القطاع بأكمله ملتمسين من دولتكم اعادة النظر في شمول خدمات الاستشارات الهندسية بضريبة المبيعات لاسباب منها ان معظم مدخلات هذا القطاع معفاة من ضريبة المبيعات، بل ان هناك اعفاءات وتسهيلات اخرى منحت لقطاع الانشاءات منها اعفاءات جمركية على المعدات الانشائية واعفاءات من رسوم التسجيل للشركات العقارية وشركات الاسكان، وبالتالي فان الاولى اعفاء الاستشارات الهندسية حيث انها الشريحة الاضعف في القطاع.

وان فرض هذه الضريبة سيزيد من تعقيد الوضع الاقتصادي للمكاتب الهندسية وسيضاعف عدد المكاتب التي ستغلق ابوابها الى ضعف العدد الحالي الذي بلغ مائتي مكتب منذ بداية عام ١٩٩٧ وحتى تاريخه كما تشير سجلات النقابة وهذا سيلقي بالمئات بل الالاف من العاملين في هذا القطاع الى الشارع مما سيزيد من البطالة واعداد العاطلين عن العمل حيث يستخدم هذا القطاع خمسة الاف مهندس ومثلهم من الموظفين الاداريين والمساعدين.

وان اجمالي الضريبة التي يمكن تحصيلها من هذا القطاع لمشاريع القطاع الخاص تعتبر ضئيلة حيث لا تتعدى كلفة الخدمات الهندسية ٣٪ من كلفة العمل بقطاع الانشاءات.

ان فرض الضريبة سيتسبب حتما في تقليص الكثير من المكاتب الهندسية الكبيرة لعدة مكاتب صغيرة لغاية التملص من بلوغ حد التسجيل مما يؤثر سلبا على تشكيل مؤسسات هندسية استشارية كبرى تنافس الشركات العالمية. وهذا عكس توجهات الحكومات المتعاقبة.

وان المكاتب الهندسية الاستشارية هي الجهة الاولى التي تقابل المستثمر الراغب بالاستثمار في المملكة سواء لدراسات الجدوى او اعداد التصاميم الاولية لمشاريعهم وان وجود مثل هذه الضريبة على هذه الخدمة المتواضعة ينفر المستثمر لكثرة الضرائب التي سيدفعها ويتجه الى الاستثمار في دول عربية اخرى.

بنسب تراوحت بين ١٠ – ٢٠٪

تراجع معظم اسعار السيارات محليا تأثرا بأزمة آسيا المالية

وكلاء : ضعف الطلب في سوق راكدة خيّب الآمال بحجم مبيعات اكبر

تحقيق اياد الوقفي :
تصوير حاتم علي :

انخفضت اسعار بعض انواع سيارات الصالون الصغيرة في الاسواق المحلية تأثرا بالأزمة المالية التي تعاني منها دول جنوب آسيا واليابان والتي القت بظلالها على الاسواق المحلية اضافة الى الركود وزيادة العرض ومحدودية الطلب.

«الرأي» اتصلت بعدد من وكالات شركات السيارات العالمية العاملة في الاردن للاطلاع على واقع حال هذه الشركات ومدى تأثر حجم مبيعاتها والمشاكل التي يعانون منها وكانت اللقاءات التالية:

حسن عليان

مدير عام شركة هونداي حسن عليان قال ان اسواق السيارات شهدت انخفاضا خلال العام الحالي موضحا ان نسبة الانخفاض تراوحت ما بين (١٠٪ – ٢٠٪) على جميع انواع السيارات في الشركة.

ورأى عليان ان سبب انخفاض الاسعار يعود لعدة عوامل ابرزها انخفاض العملات خاصة الآسيوية بالاضافة الى ضعف الطلب على شراء هذه السلعة نتيجة الاوضاع الاقتصادية التي شهدتها مختلف دول العالم والمنافسة الزائدة عن حاجة السوق المحلي نتيجة لزيادة القدرة التصنيعية لمصانع السيارات في العالم ويفوق الحاجة وجاء ذلك على حساب الطلب.

وطالب بضرورة حماية المستهلك جراء انتشار عدد من مكاتب بيع السيارات نظرا لعدم تقديمها خدمات ما بعد البيع وعدم الالتزام بالمواصفات الاردنية مطالبا الجهات المعنية ضرورة الزام اصحاب هذه المكاتب تقديم الخدمات التي تقدمها الشركة لأنها تمثل منافسا غير عادل لشركات السيارات.

وبين عليان ان الشركات تحصل على مواصفة من لجنة السير.

سامي عصفور

مدير عام شركة غولفو سامي عصفور قال ان سيارات غولفو لم تتأثر سعريا بحالة الانخفاض في الاسعار مؤكدا في الوقت ذاته ان الطلب شهد هبوطا ملحوظا معللا هذا الامر بالكلفة العالية للسيارة.

واضاف عصفور قائلا ان مكاتب بيع السيارات لم تؤثر سلبا على مبيعاتها اذ يصعب على التجار استيراد سياراتنا الى معارض السيارات في المملكة.

وعلل سبب انخفاض حجم مبيعات الشركة الى زيادة الرسوم الجمركية والتأكيد عند الشراء على الناحية السعرية وعدم الاهتمام بالمواصفة وعدم السماح للمكاتب الاقليمية بشراء سيارات سعة محركها اكثر من (٢٠٠٠) سي سي وزيادة رسوم ترخيصها.

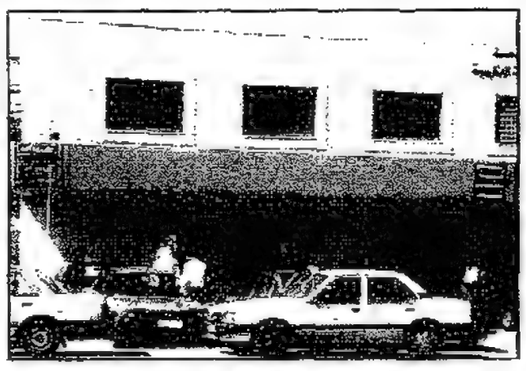

فريد دواني

وقال نائب مدير عام شركة ميتسوبيشي فريد دواني ان سبب انخفاض اسعار السيارات اليابانية يعود الى انخفاض سعر «الين» مقابل الدينار بالاضافة الى عدم تحمل السوق المحلي لحجم المنافسة الشديدة التي يشهدها باستمرار واستيراد السيارات الصغيرة عن غير طريق الوكلاء.

وتابع قائلا ان المصاريف التي تترتب على الشركات من موظفي ومراكز صيانة وتقديم خدمات ما بعد البيع بالاضافة الى عدد من الخدمات الاخرى التي تقدمها هذه الشركات لا تلتزم بالمقابل مكاتب بيع السيارات بها وتقديمها لسيارات غير مكفولة للمستهلكين مما يرتب عبئا اضافيا على وكلاء السيارات نتيجة لعدم التزام هذه المكاتب بالمواصفة الاردنية.

وطالب دواني الحكومة بضرورة اعادة النظر في التعليمات والرسوم الجمركية العالية المفروضة على السيارات ووضع حد للاستيراد غير المبرر.

ولاحظ ان الطلب لم يزد في حين زاد العرض موضحا ان بعض الشركات تفاءلت بحجم مبيعات العام الحالي ووضعت آمالا لكن حالة الركود الاقتصادي حالت دون ذلك بالرغم من اكتفاء الشركة بهامش ربح متواضع.

واكد على ان حجم التسهيلات التي تقدمها الشركات لزبائنها زادت بشكل ملحوظ الا ان هذا الامر لم يغير من الواقع الحالي.

عرفات الصاحب

مدير شركة نيسان عرفات الصاحب قال ان اسعار السيارات انخفضت بشكل عام نتيجة المنافسة الحادة في السوق المحلي موضحا ان انخفاض اسعار السيارات اليابانية يعود الى انخفاض «الين» مقابل الدولار وهذه المعادلة حسبما رأى مختلفة من شهر لآخر.

وحدد الصاحب نسبة انخفاض بيع السيارات بين (١٠ – ١٥٪) مقارنة مع العام الماضي.

وقال ان من الاسباب الاخرى التي ادت الى انخفاض اسعار السيارات ونقص حجم مبيعاتها يعود الى وجود مكاتب بيع سيارات حيث لا يترتب عليها ما يترتب على الشركة بالاضافة الى زيادة الكلفة على الاستيراد نتيجة الخدمات المجانية التي تقدمها الشركة للزبائن.

وقال كلما زاد العرض نقص السعر مطالبا اصحاب مكاتب بيع السيارات ضرورة الالتزام بالمواصفات المحلية واضاف ان الشركات تواجه عقبة حقيقية بعدم امكانية توفيرها لقطع غيار السيارات المباعة من خلال هذه المكاتب لكونها مواصفات تختلف عن مواصفات سياراتنا المحلية مطالبا الحكومة ضرورة العمل على تنظيم هذا الامر.

وبين ان الحكومة تدرس امر تنظيم دخول السيارات للحد من الفوضى الواقعة في سوق بيع السيارات ولوضع تصور افضل عن طريق تحديد المواصفة الاردنية موضحا ان بعض الدول لا تسمح بدخول السيارات الا بمواصفات معينة تتفق وطبيعة تضاريسها ومناخها.

«الرأي» التقت بعدد من المواطنين لاستطلاع آرائهم حول هذا الموضوع اكدوا خلالها ان اسعار بيع السيارات ما زالت مرتفعة وهناك آمال كبيرة معلقة على مزيد من خفض الاسعار خاصة بعد دخول الاردن في اتفاقية منظمة التجارة العالمية واعادة النظر في الرسوم الجمركية بالاضافة الى الرسوم الاخرى.

وتساءل المواطنون كيف تقدم على شراء سيارة مستعملة كانت قبل عام (١٩٨٩) مثلا بـ (١٠٠٠) دينار وبعد استخدامها لعشر سنوات تضاعف سعرها عدة مرات مطالبين وكالات السيارات في ذات الوقت بتخفيض الهامش الربحي لزيادة حجم مبيعاتهم من جهة وللتخفيض على المواطنين من جهة اخرى.

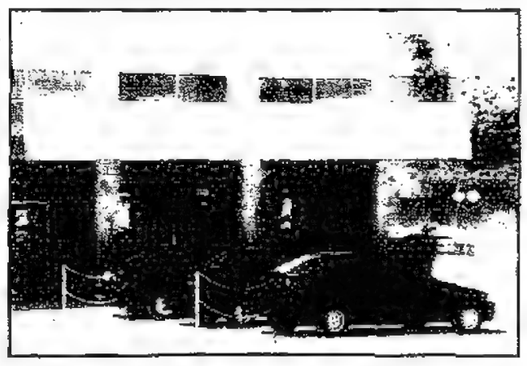

نظام انشاء صناديق الاستثمار لا يمس صناديق ادخار الموظفين

عمان ـ الرأي ـ ادى نشر نظام وتعليمات انشاء صناديق استثمار او شركات بمساهمات عامة يتم تسجيلها في سوق عمان المالية والصادر عن هيئة الأوراق المالية بموجب قانونها لعام ٩٧ لحدوث التباس لدى العديد من المستثمرين والمواطنين.

فالتعليمات تقتصر على صناديق الإستثمار ولا علاقة لها بصناديق ادخار الموظفين.

وقد عرف قانون الأوراق المالية صندوق الإستثمار بأنه اداة استثمارية يقوم بموجبها «مدير استثمار» بمثابة مدير الشركة لادارة واستثمار اموال الغير تحت رقابة واشراف امين استثمار، وضمن المجالات والحدود المنصوص عليها في النظام الأساسي للصندوق والتعليمات الصادرة عن المجلس.

ويقسم رأسمال صندوق الإستثمار الى وحدات استثمارية متساوية في الحقوق وتكون مسؤولية مالكي هذه الوحدات الإستثمارية محدودة بمقدار حصصهم في رأس مال الصندوق، وتسدد قيمة الوحدات الإستثمارية نقدا ودفعة واحدة، ولا يجوز لصندوق الإستثمار ان يمارس اعماله او ان تباع وحداته الإستثمارية الا بعد صدور شهادة التسجيل واستكمال المتطلبات التي يحددها مجلس مفوضي هيئة الأوراق المالية، ولا يجوز الحجز على اموال الصندوق لتأمين او لاستيفاء اي دين يترتب على احد مالكي وحداته الإستثمارية حسب نص القانون.

وتكون صناديق الاستثمار اما ذو رأس مال متغير «مفتوح» او ذو رأس مال ثابت «مغلق».

معهد البحوث الدولية ينظم مؤتمر انابيب ٩٨ بدبي الشهر المقبل

دبي – الرأي – ينظم معهد البحوث الدولية آي آي آر ملتقى في دبي تحت عنوان انابيب ٩٨، لتمكين المتخصصين في هذا القطاع من مناقشة القضايا الرئيسية المتعلقة باصلاح الانابيب واعادة تأهيل دورها وكذلك عرض احدث تقنيات صيانتها، وذلك خلال الفترة من ٢ وحتى ٥ تشرين الثاني المقبل.

ويخصص الملتقى يومين لبحث الاجراءات والممارسات السليمة للقيام بعمليات الاصلاح والصيانة والحماية بتكلفة فعلية، وسيرأس اشغاله الدكتور جون مايكل ليدس، المدير الاداري للعديد من المؤسسات الدولية على رأسها مؤسسة الاصلاحات المتقدمة للانابيب والتدريب المحدودة، وشركة بيم المحدودة وشركة جيوتفاريكس المحدودة.

ويقول الدكتور ليدس انه سيقوم خلال الندوة بتحليل وشرح جميع جوانب عمليات اصلاح الانابيب ابتداء من تنظيم ومراقبة عملية الاصلاح والتأهيل الى عملية وضع عملية ضبط ومراقبة لاستراتيجية الصيانة، بما في ذلك جوانب مهمة اخرى في العملية من بينها تطوير خطط تمتد بين خمس عشر وعشرين سنة، اضافة الى النفقات المؤقتة لمثل هذه البرامج والخطط وشرح جميع مراحل التفتيش ومراقبة الجودة وانظمة جمع المعلومات والبيانات ووضع توازن بين المتطلبات التقنية التي تتطلبها عملية صيانة واصلاح الانابيب.

اما اهم المواضيع التي سيتم التطرق اليها خلال هذا الملتقى فتشمل الصيانة الوقائية لشبكات انابيب النفط، والاطلاع على احدث التطورات الخاصة بحماية الكاثود والطبقة الكاسية لمحاربة التآكل والاكسدة واستعمال مواقع الاكسدة واصلاح واعادة تأهيل الطبقات الخارجية للانابيب العاملة وتقنيات الفحص ودمج تقييم المخاطر في الاستراتيجية العامة لعمليات الشركة في ادارة الانابيب.

اسعار الفائدة على ادوات الدينار المختلفة بتاريخ ٥/١٠/١٩٩٨

اعادة الخصم	٩٫٠٠٪
اتفاقيات اعادة شراء شهادات الايداع (اسبوع)	١١٫٥٠٪
– ثلاثة شهور / الاصدار ٩٨/٢١ استحقاق (١٩٩٨/١٢/٢٦)	١٠٫٠٥٪
– ستة شهور / الاصدار ٩٨/٢١ استحقاق (١٩٩٩/٣/٢٧)	١٠٫٢٠٪
– سنة / الاصدار ٩٨/٨ استحقاق (١٩٩٩/٤/١٧)	٦٫٦٠٪
اذونات الخزينة – ستة اشهر / الاصدار ٩٨/١ استحقاق (١٩٩٩/١/٢٠)	٦٫٧٨٪
سندات الخزينة – سنتين / الاصدار ٩٨/١ استحقاق (٢٠٠٠/٦/٣٠)	٧٫٨١٪
سندات التنمية – خمس سنوات / الاصدار ٥٣ استحقاق (٢٠٠٣/٧/١٥)	٨٫٣٨٪
سندات التنمية – سبع سنوات / الاصدار ٥٤ استحقاق (٢٠٠٥/٧/٣٠)	٨٫٦٣٪
سعر نافذة الايداع للدينار (ليلة واحدة)	٩٫٥٠٪
سعر فائدة الاقراض المرجح فيما بين البنوك لليلة واحدة	٩٫٦٥٪

– اعلى سعر ٩٫٨٧٥ ٪
– ادنى سعر ٩٫٦٠٠ ٪
– مجموع المبالغ المقرضة ٣٥٫٧٠ مليون دينار
– عدد البنوك المشاركة ٦
– عدد العمليات ٢٢

اقتصاد

«التموين» بالملكية الاردنية تحصل على معدل ٩٥٪ من منظمة (IFCA)

تزويد طائرات الملكية والخطوط الجوية العالمية بوجبات غذائية يومية

الكباريتي: زيارات دورية ومفاجئة للتأكد من مراعاة المعايير الصحية والالتزام بالمواصفات الدولية

عمان - الرأي -
من عبدالسلام غرايبة

تعتبر دائرة التموين في الملكية الاردنية من الدوائر الهامة التي تعمل على مدار الساعة وبكفاءة نظرا لحساسية العمل في مجال الاغذية المقدمة للمسافرين، وتعتبر هذ الدائرة من الاقسام المساندة للملكية الاردنية وتحظى بسمعة جيدة لدى شركات الطيران العالمية التي تهبط في مطار الملكة علياء الدولي وتنافس هذه الدائرة شركات عالمية متخصصة في هذا المجال اما مستقلة واما تابعة لخطوط طيران لاحرازها معدلات لا تقل عن ٩٥٪ من قبل منظمة (IFCA) العالمية المسؤولة عن جودة خدمات الطعام والشراب المقدم على متن الطائرات علما بان ادنى معدل مقبول من المنظمة ٦٠٪.

«الرأي» التقت السيد حسن الكباريتي مساعد نائب المدير العام لشؤون التموين للاطلاع على اهمية هذا القسم المساند فقال ان سير العمل لدى هذه الدائرة مختلف تماما عن اية اقسام اخرى وتحكمه قوانين وانظمة عالمية ضمن مواصفات تراعي فيها اعلى درجات الدقة ومراقبة النقاط الحرجة في مرحلة انتاج الغذاء، وهذه المواصفات موضوعة من قبل منظمة (إفكا) منظمة تغذية الطيران العالمية لحساسية موضوع الغذاء على متن الطائرات خلال الرحلات وخاصة الطويلة منها، مشيرا الى ان تموين الملكية عضوا في هذه المنظمة وتحضر اجتماعاتها الدورية في شهر شباط من كل عام، وقد كان تموين الملكية الاردنية من الاعضاء المؤسسين في هذه المنظمة.

وقال ان اهم اعمال هذه الدائرة مراقبة من خلال زيارات متكررة لموردي الاغذية للتأكد من مراعاتهم للمعايير الصحية في مناطق انتاجهم والتأكد من جميع المواد مطابقة في الموقع مع ضمان سلامة نقلها الى مركز تموين الملكية وفق الشروط والمواصفات العالمية والمجددة من منظمة «الافكا».

واشار السيد الكباريتي الى أن دائرة تموين الملكية وكأي دائرة تموين تابعة لخطوط جوية معرضة وبشكل مفاجيء ودوري من قبل شركات الطيران العالمية التي تزود بالوجبات خلال هبوطها في مطار الملكة علياء للتفتيش والفحوصات للمطابخ للتأكد من مدى تطبيق الانظمة العالمية، وقال لغاية الان تقيم شركات الطيران يعادل اي دائرة تموين تابعة لشركات الطيران الاوروبية وجميع النتائج كانت فوق معدل ٩٥٪ علما بأن الحد الادنى المقبول هو ٦٠٪.

وبين ان الدائرة لا يقتصر عملها على تزويد الوجبات الغذائية بل تقوم ايضا بتزويد الطائرات بكافة متطلبات المسافرين على متن الطائرة من شراشف وبطانيات ووسائد والمرطبات والجرائد والمجلات.

واوضح السيد الكباريتي انه مع افتتاح مطار الملكة علياء الدولي روعي في وضع البنية التحتية لهذه الدائرة اية زيادة بحجم العمل مستقبلا حيث صمم المكان ليتمكن من انتاج (٢٠) الف وجبة يوميا مشيرا الى ان الانتاج الحالي يتراوح ما بين (٧ - ٨) الاف وجبة يوميا في فصل الصيف ويهبط الى (٥) الاف وجبة في الشتاء.

وقال فيما لو زاد الطلب على وجبات الطعام على متن الطائرات سواء طيران الملكية او الشركات الاخرى في حال حدوث رحلات اضافية منتظمة او اضافية يمكن رفع مستوى الانتاج لاقصى درجاته من خلال اضافة بعض الاجهزة والايدي العاملة باقصى سرعة في ضوء متطلبات برنامج العمل الزمني الذي يكون في العادة محددا على الاقل لفترة شهر مستقبلا على الاقل.

وقال ان طاقم العمل الحالي في دائرة التموين يضم ٣٥٠ موظفا وموظفة وجميعهم من الكفاءات الاردنية المدربة الماهرة وتعمل على مدار الساعة في ثلاثة ورديات.

واضاف تزود دائرة التموين عددا من شركات طيران عالمية مثل البريطانية والايطالية والفرنسية والهولندية والتركية والالمانية والجزائرية والسودانية واحيانا الطيران السعودي والاماراتي والخليجي.

وبين من اهم اقسام الدائرة المختبر الذي يقوم بالتأكد من خلال الفحوصات الدورية من سلامة العاملين في الدائرة من اية امراض سارية ومن سلامة الغذاء والمعدات التي تستعمل في تجهيز الوجبات كما ويتم فحص المياه الواردة للدائرة والثلج والهواء داخل الدائرة ودرجة حرارة مناطق الانتاج والثلاجات والفريزرات وفحص عينات دورية مفاجأة من الوجبات المنتجة.

لا يقتصر عمل المختبر على ذلك فقط بل يقوم بفحص الوجبات التي تتزود بها طائرات الملكية الاردنية من كافة المطارات العالمية والقيام بجولات تفتيشية على شركات التموين في المطارات العالمية التي تزود طائرات الملكية للتأكد من تطبيقهم للمواصفات الموضوعة من قبل المنظمة الدولية «الافكا». وقال لدى الدائرة قسم تدريب مجهز لتنمية مهارات الموظفين وتدريبهم على تطبيق الانظمة المتبعة والمعتمدة عالميا في اعداد وجبات الطعام ومراحلها المقدمة على الطائرات للمسافرين.

وقال السيد الكباريتي ان قسم التدريب ساعد عددا من موظفي شركات الطيران العربية وقد تم مؤخرا تدريب طاقم تابع للخطوط الجوية الفلسطينية كما ان قسم التدريب يعمل على تدريب طلبة من معاهد وكليات الفندقة كمتطلب منهجي في دراستهم.

وبين السيد الكباريتي ان الدائرة تعتمد في انتاج الوجبات المقدمة للمسافرين بنسبة ٩٠٪ على المواد الاولية المنتجة محليا.

وحول موضوع الخصخصة قال السيد الكباريتي: ضمن توجه الحكومة للخصخصة هناك توجه ان يتم تحويل دائرة التموين الى وحدة مستقلة تعمل على اسس تجارية، وقد بدأت الدائرة العمل والتجهيز واتخاذ الخطوات اللازمة للمرحلة الجديدة، وبدأت الدائرة برفع المطالبات مقابل الخدمات المقدمة لطائرات الملكية ومقابل ذلك تعمل الملكية على رفع مطالباتها مقابل خدماتها المقدمة للدائرة بهدف تحديد الدخل والكلفة والربحية وفي حال خصخصة الملكية الاردنية ستكون دائرة التموين شركة تجارية مستقلة تعمل على اسس تجارية.

واشار الى ان الدائرة تعمل على خدمة الطائرات القادمة الى مطار ماركا من خلال وحدة تابعة هناك وتقوم على خدمة الرحلات العارضة القادمة الى مطار العقبة من خلال ارساليات بسيارات مبردة من دائرة التموين في مطار الملكة علياء الى مطار العقبة.

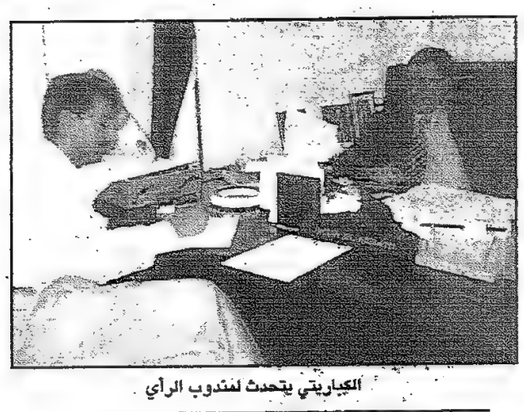

الكباريتي يتحدث لمندوب الرأي

إعداد وجبات الطعام

نحو تفعيل العلاقات الإقتصادية الأردنية - العراقية

* د. محمد رياض حمزة
جامعة فيلادلفيا

يلاحظ المتتبع لمحاولات العراق للخروج من الطوق الذي يفرضه الحصار الاقتصادي خلال السنتين الاخيرتين، انه تمكن من تطوير علاقات تجارية نشطة مع عدد من شقيقاته العربيات وتركيا وايران، في اطار اتفاقية النفط مقابل الغذاء والدواء، او حتى خارجها، وكانت حصة الاردن من التجارة مع العراق تقدر بحوالي ٤٥٠ مليون دينار حتى نهاية العام الحالي اي بزيادة ١١٪ «تقريبا» عن حجمها السنوي لسنة ١٩٩٧.

لا مبالغة في القول ان للأردن الريادة في الوقوف مع العراق في محنته منذ بواكيرها، قبل حرب الخليج الثانية، مرورا بأيامها السوداء، وتواصلا حتى اليوم. إذ تواصل نمو الصادرات الاردنية للعراق منذ عام ١٩٩١ التي كانت ١٧٣٫٥ مليون دينار، لتصبح عام ١٩٩٧ ما يزيد على ٤٠٠ مليون دينار حتى نهاية عام ١٩٩٨.

ولم تؤثر الأحداث الجسام التي شهدتها المنطقة على تواصل علاقات التبادل التجاري بين القطرين، بل ان العراقيين يتذكرون جيدا، وبالعرفان، أن معظم مكونات الحصة التموينية الشهرية لكل عائلة عراقية منذ عام ١٩٩١ وحتى نهاية عام ١٩٩٦ كان مصدرها مصانع الاردن وتجاره، يوم كانت فروض الحصار لم تتصدع بعد. كما لم يبخل الاردن، من غير منة، أن يكون المنفذ الرسمي والوحيد الآمن لتجارة العراق قبل اتفاقية النفط مقابل الغذاء مع الأمم المتحدة وبعدها.

إن لذلك اثرا عميقا في نفوس العراقيين، يترفع في مدلولاته عن مجرد «مصلحة تجارية»، اذ وقف الاردن متفردا في النخوة عند الشدة.

العراق من جانبه يسعى اليوم لتطوير علاقاته التجارية واتفاقياته الاقتصادية مع شقيقاته العربيات ومع كل من يمد يده لتجاوز الماضي وفتح صفحات جديدة في العلاقات الدولية الاقتصادية والسياسية، فتمكن من تأمين مصادر جديدة لمستورداته في محاولاته الناجحة للإلتفاف على جور فروض الحصار.

وذلك ادى الى ان تتبارى اسواق عربية وأجنبية، وحتى متجاوزة حدود اتفاقية النفط، والغذاء، للحصول على صفقات تجارية مع العراق، فقد بلغت قيمة المستوردات العراقية من الغذاء والدواء وبعض الأجهزة خلال النصف الأول من عام ١٩٩٨ ما يزيد على ملياري دولار (نشرة الأمم المتحدة الاقتصادية الفصلية / تموز ١٩٩٨ - نيويورك).

يمكن القول ان للأردن موقعا خاصا في تطور علاقة العراق التجارية وانفتاحه على اسواق جديدة، وان للاردن اهمية متميزة عن غيره في تمويل ما احتاجته السوق العراقية يوم اغلقت عنه المنافذ كافة، وبقيت ابواب الاردن رحبة تلبي ما طلب منها واستطاعت. وعليه فإن تفعيل العلاقات الاقتصادية بين البلدين يعد من الفروض التي يجب ان لا تغفل ولا تؤجل، ويصار الى متابعتها وتذليل المعوقات، لمصلحة الاردن والعراق، فضلا عن التجارة التقليدية النامية، كما يؤكد المسؤولون في القطرين، فإن مشاريع استراتيجية عملاقة مشتركة أقرت مبدئيا مثل: مشروع انبوب النفط، ليتكامل مع مشروع المصفاة الجديدة ومشروع شركة التنقيب وتطوير حقول نفط غرب العراق، وغيرها ... هذه المشاريع اعلنت وتم الاتفاق المبدئي على تنفيذها ولا بد ان تتابع ويصار الى نقل الاتفاقيات المكتوبة الى حيز التنفيذ بالعمل الجاد والتصميم.

إن من المتوقع ان تكون لمثل هذه المشاريع حيثيات فنية وأخرى تمويلية، وربما سياسية، ولكن الواجب الذي تفرضه المصلحة المشتركة ان يصار الى تذليل المعوقات أيا كانت طبيعتها، مصدرها، او أبعادها.

ان من المؤكد ان تساهم تلك المشاريع في تحريك انشطة اقتصاد البلدين وتدفع النمو الى النسب الطموحة. كما ان تنفيذ هذه المشاريع يؤدي الى تفاعل وتكامل اقتصاد الاردن والعراق متطلعين الى اغلاقات ما بعد الحصار.

تقرير «الرأي» التقني اليومي لبيانات حركة العملات الاجنبية

الدولار يناور قرب القاعدة الشهرية مقابل العملات الاوروبية

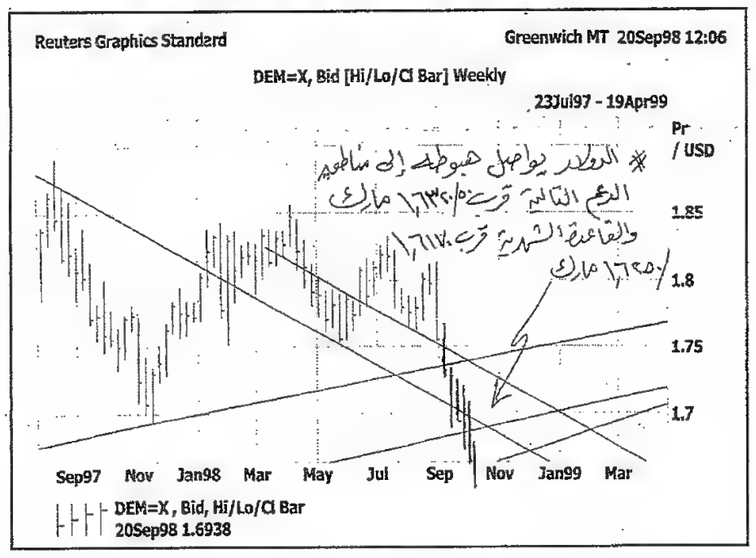

عمان - «الرأي» - هبط الدولار في اسواق الشرق الاقصى يوم امس رغم اغلاق سوق نيويورك اغلاقا مرتفعا نسبيا قرب ١٫٦٤٥٠ مارك وقد عزي السبب للهبوط السريع الى ان المتعاملين اعتبروا قرارات مؤتمر مجموعة الدول الصناعية السبع (G-7) خلال عطلة الاسبوع الماضي ليست حازمة ومرضية لطموحات المستثمرين وقد لا تؤدي الى استقرار اسواق المال على المدى المنظور، وتحرك الدولار في اسواق اوروبا واميركا بين مستويات ١٫٦٤٣٣ و١٫٦٣٠٠ مارك حتى ساعة اعداد تقريرنا وحاليا نرجح ان يكون تحرك الدولار ضمن عملية بناء قاعدة على البيانات اليومية قبل البدء بالارتفاع نحو الاهداف الشهرية للمقاومة عند مناطق ١٫٦٥٥٠ و١٫٦٦٥٠ و١٫٦٧٥٠ مارك وحدود هذه القاعدة اما يتوقف عند مستويات ١٫٦٢٧٠/١٫٦٣٢٠ مارك مارك او يمتد الى منطقة ١٫٦١٧٠/١٫٦٢٣٠ مارك وهذا يعني ان شراء الدولار قرب ١٫٦٣٠٠/٣٠ مارك لا يشكل مخاطرة ويمكن اتباع استراتيجية تقسيم مبالغ الشراء الى نصفين، نصف قرب منطقة ١٫٦٣٠٠/٣٠ مارك والنصف الآخر قرب منطقة الاختراق عند مستويات ١٫٦١٧٠/١٫٦٢٣٠ مارك اذا حصل وتمكن الدولار من الوصول اليها خلال تعامل اليوم او غد ونحن نرجح ان يبدأ الدولار بالارتداد من مناطق القاعدة هذه الى مناطق المقاومة المذكورة اعلاه حتى لو طال بناء القاعدة لعدة ايام.

اما الفرنك السويسري فتعتبر منطقة ١٫٣٣٥٠/١٫٣٤ فرنك اول منطقة دعم يومية بينما تقف منطقة ١٫٣٦٥٠/٧٠ فرنك كأول مقاومة يومية هامة يجب اختراقها لكي يفتح المجال لارتفاع اكبر للدولار مقابل الفرنك.

وبالنسبة للجنيه الاسترليني فقد بدأ الجنيه محاولات الهبوط باتجاه منطقة الدعم الرئيسية عند ١٫٦٨٢٠ دولار تقريبا بعد ان اخترق منطقة الدعم الاولى قرب ١٫٦٩٤٠ ثم ١٫٦٩٠٠ دولار/جنيه وحاليا اذا تمكن الجنيه اختراق ادنى من ١٫٦٨٠٠ دولار يفتح المجال للوصول الى منطقة الدعم التالية قرب ١٫٦٧٠٠/٣٠ دولار واذا صمدت هذه المنطقة الاخيرة فيمكن للجنيه ان يقوم بموجة ارتفاع ثانية الى مناطق القمة الاخيرة او قريبا منها.

ويجب ان ننوه هنا ان منطقة الدعم الشهرية الهامة للشهر الحالي تقع قرب ١٫٦٦/١٫٦٥٥٠ دولار/جنيه. واهم سبب مباشر لتراجع الجنيه حاليا تخوف المستثمرين من خفض الفائدة على الجنيه في الاجتماع القادم لبنك انجلترا.

اما الين الياباني فتبقى مناطق ١٣٣ ينا و١٣٢٫٠٠/٢٠ ين/دولار هي مناطق الدعم الرئيسة لتحرك الدولار مقابل الين واختراقها يفتح المجال لمزيد من هبوط الدولار مقابل الين الى مناطق ١٣٠ او ١٢٩ ينا/دولار، وبالمقابل تبقى منطقة ١٣٦٫٥٠/٧٠ ين تقريبا هي منطقة المقاومة الرئيسية والهامة والتي يجب اختراقها اذا اريد للدولار القيام بموجة ارتفاع ثانية نحو مناطق ١٣٨/١٣٩ ينا/دولار.

حواجز الدعم والمقاومة للعملات الرئيسية مقابل الدولار

		جنية استرليني	مارك الماني	فرنك سويسري	ين ياباني
حاجز مقاومة	4	١٫٧٠٣٥	١٫٦٤٨٥	١٫٣٦٣٠	١٣٦٫٠٠
حاجز مقاومة	3	١٫٦٩٩٥	١٫٦٤٣٠	١٫٣٥٥٠	١٣٥٫٥٠
حاجز مقاومة	2	١٫٦٩٧٥	١٫٦٣٨٠	١٫٣٤٨٥	١٣٤٫٨٠
حاجز مقاومة	1	١٫٦٩٤٠	١٫٦٣٤٠	١٫٣٤٤٠	١٣٤٫٤٠
حاجز دعم	1	١٫٦٩٠٠	١٫٦٣٠٠	١٫٣٤٢٠	١٣٤٫٠٠
حاجز دعم	2	١٫٦٨٧٠	١٫٦٢٧٠	١٫٣٣٨٠	١٣٣٫٥٠
حاجز دعم	3	١٫٦٨٢٠	١٫٦٢٣٠	١٫٣٣٤٠	١٣٣٫٠٠
حاجز دعم	4	١٫٦٧٥٠	١٫٦١٧٠	١٫٣٣٠٠	١٣٢٫٥٠

تباين اسواق اوروبية بعد هبوط اسهم في اسيا

لندن - رويترز - فتحت اسهم على انخفاض في أوروبا امس وسط شعور بخيبة امل لفشل وزراء مالية مجموعة السبع في اتخاذ تحركات واضحة في مطلع اسبوع الي جانب هبوط طوكيو الى ادنى مستوى لها في ١٣ عاما.

كما اضر فشل مجموعة السبع في معالجة قضايا عالمية تتراوح بين مشاكل اسواق الناشئة والرقابة على صناديق التحوط بالدولار ليهبط أمام المارك والين.

غير ان السندات ارتفعت بعد ان اصبحت ملاذاً امناً من الاعصار الذي يجتاح اسواق المالية اخرى.

في طوكيو هبطت اسهم دون مستوى ١٣٠٠٠ نقطة ول مرة منذ يناير كانون الثاني عام ١٩٨٦ وهبطت اسهم هونج كونج اكثر من ٣٫٥ في المئة وسط مخاوف من تباطؤ اقتصادي عالمي.

وخيم الشعور بخيبة امل ازاء عدم طرح مجموعة السبع خطة ملموسة لانعاش الاقتصاد العالمي على اسواق اوروبا ليهبط مؤشر داكس اكسترا الالماني اكثر من اثنين في المئة الا انه عوض خسائره ليفقد ٢٫٠ في المئة فقط فيما بعد.

وفي لندن تباين اداء الاسهم ليفقد مؤشر فايننشال تايمز ٢٫٠ في المئة في المعاملات المبكرة غير انه عاود الارتفاع فيما بعد ثم انخفض مرة أخرى. وانخفضت بورصة باريس ٢٫٥ في المائة في بداية التعامل.

ووافق اجتماع مجموعة السبع على بحث خطة امريكية جديدة لتسهيل حصول الدول التي تعاني من مشكلات على تمويل جديد غير انه لم يتطرق في البيان الختامي لاقتراح اليابان تقديم مساعدة طارئة لجيرانها بمبلغ ٣٠ مليار دولار.

كما لم يرد ذكر خفض متسق لاسعار الفائدة وهو الامر الذي تقاومه أوروبا.

وقال دافيد براون كبير الاقتصاديين في بير ستيرنز انترناشيونال «كان من المفترض ان تخرج مجموعة السبع بشيء بناء في مطلع الاسبوع بشان الين واسعار الفائدة».

وتابع ان الاسواق كانت تتطلع الالتزام قوي من دول مجموعة السبع بمساعدة الاسواق الناشئة غير انها لم تحصل سوى على وعود.

أحد معلمي المدارس المحتجين الذين تجمعوا من كل انحاء روسيا يطالبون الحكومة بدفع رواتبهم المتأخرة.. ا.ب

BUSINESS CLUB BUSINESS CLUB BUSINESS CLUB

نادي الاعمال نادي الاعمال نادي الاعمال

عقد المؤتمر السنوي لموزعي موتورات بيركنز في الشرق الاوسط بحضور ممثلي ١٥ دولة في عمان

بدأت امس في فندق الاردن انتركونتيننتال اعمال المؤتمر السنوي لموزعي موتورات بيركنز في منطقة الشرق الاوسط وجنوب آسيا بحضور ٤٠ وفدا من (٨٥) دولة.

وقال السيد رونلد هوتشكن مدير اعمال شركة بيركنز ان انعقاد هذا المؤتمر في عمان جاء لسهولة التنقل ونوعية الخدمات والتسهيلات المتواجدة في المملكة.

وكان من ابرز الموضوعات التي تم طرحها للنقاش في المؤتمر موضوع التدريب على ورش عمل منتجات جديدة اضافة الى موضوع التطور المتوقع في المنطقة مستقبلا.

وتجدر الاشارة الى ان شركة بيركنز التي يعود تاريخ تأسيسها الى عام ١٩٣٤، تعتبر من كبريات الشركات العالمية العريقة في مجال صناعة الموتورات، حيث يبلغ انتاجها السنوي حوالي ٣٠٠٫٠٠٠ موتور، كما انها قامت مؤخرا بالتوقيع على عقد لتأسيس شركة مشتركة في الصين بغرض تصنيع ٥٠٫٠٠٠ موتور في السنة. كما يتولى توزيع منتجاتها موزعون يغطون ١٨٠ بلدا في العالم. اما عائداتها فقد بلغت في عام ١٩٩٧ حوالي مليار دولار اميركي.

ويمثل شركة بيركنز في الاردن منذ عام ١٩٧٢ شركة الهندسة الميكانيكية الاردنية. الوكيل الوحيد والمعتمد لموتورات بيركنز، وصاحبة الخبرة الطويلة في قطاعات التسويق والمبيعات والتوزيع لعدد من كبريات الشركات العالمية، منذ تأسيسها في عام ١٩٤٤ وحتى اليوم، والتي تغطي نشاطاتها قطاع المواد الغذائية والمشروبات، المواد الطبية والمختبرات، الحطور ومواد التجميل اضافة الى قسم الهندسة الذي يشمل مجموعة من المنتجات، تأتي موتورات بيركنز وقطع غيارها في مقدمتها.

طيران الخليج تطرح افضل اسعار التذاكر لشتاء عام ١٩٩٨

قامت شركة طيران الخليج (الأردن) الناقل الرسمي لدول الخليج بالتعاون مع وكالة علوان للسفريات - الوكيل العام للشركة في الأردن والضفة الغربية، بالعمل على طرح اسعار مميزة جديدة ذات طابع خاص في السوق الأردنية من عمان الى كافة نقاط الخليج وبعض مدن شبه القارة الهندية والمدن الآسيوية.

وتعد هذه الخطوة اضافة متميزة لمختلف العروض الناجحة التي تطرحها طيران الخليج في اطار برامج العناية بالمسافر والوفاء باحتياجاته المختلفة على متن رحلاتها العالمية، وقد لاقت هذه الخطوة تقبلا كبيرا من كافة وكلاء السياحة والسفر في المملكة.

ومن ثم، فقد صرح مدير طيران الخليج لدول المشرق - السيد عبدالملك السلعي بأن هذه الخطوة هي بمثابة خطوة اخرى لبرنامج اعد خصيصا لتشجيع وتنشيط حركة السفر من وإلى المملكة، وان هناك مفاجآت سارة لمسافري طيران الخليج في المستقبل القريب.

اقامة المعرض الاستهلاكي الشامل يوم ٢٠ الحالي

سيقام خلال الفترة من ٢٠-٢٥ / ١٠ / ١٩٩٨ المعرض الاستهلاكي الشامل في ختام مهرجان التسوق الاردني ٩٨ حيث ستخصص الشركة المنظمة (مجموعة جرش للمعارض) ايمانا بدور الشباب وانتاجه مساحة لعرض انتاج الشباب للتعريف به لزوار المعرض ولاعطاء الشباب فرصة لعرض مهاراتهم وانتاجاتهم لذا تدعو الشباب المنتج للاتصال بمدير التسويق لتنسيق كيفية عرض هذه المنتوجات على ان تكون ذات مستوى جيد.

آملين ان تدعم هذه الخطوة مجهودات الجميع في تشجيع الانتاج واقتحام العمل الحر وتقليص البطالة بين الشباب. كما ستخصص بعض الاجنحة لعرض انتاج بعض الجمعيات الخيرية تشجيعا لهذه الجمعيات ولدعم التسويق لهذه المنتجات لما يعود بالفائدة على الفئات التي تدعمها هذه الجمعيات وتمد لها يد العون والمساعدة.

لتحسين وسائل تحصيل الايرادات وضبط الاحصاءات

الجمارك تبدأ تطبيق نظام الاسيكودا لحوسبة اجراءاتها في اذار القادم

العبدالله: مفهوم جديد لبرمجة قواعد احتساب الضرائب والرسوم واعداد التعريفة الشاملة

عمان - الرأي - من رانيا الهندي

تبدأ دائرة الجمارك بتطبيق نظام الاسيكودا لحوسبة الاجراءات الجمركية في مركز جمرك المطار / التخليص في شهر اذار القادم.

وكانت دائرة الجمارك قد بدأت الاستعداد لهذا الحدث منذ اكثر من عام عبر مشروع تعاون في اطلاقه كل من دائرة الجمارك وهيئة الامم المتحدة للتجارة والتنمية (UNCTAD) وبرنامج الامم المتحدة الانمائي (UNDP) والوكالة الالمانية للمساعدات الفنية (GTZ).

وحول الاهداف التي يمكن تحقيقها باستخدام هذا النظام والمفاهيم التي يشتمل عليها وابرز التحضيرات التي قامت بها الدائرة خلال السنة الاولى من المشروع التقت «الرأي» السيد نظمي العبدالله مدير عام دائرة الجمارك واجرت الحوار التالي:

الرأي: قامت دائرة الجمارك بتبني نظام الاسيكودا بعد سنوات من التقييم لامكانياته ومدى ملائمته لتلبية الاحتياجات. فما هي اهداف هذا المشروع؟

العبدالله: يستهدف المشروع تركيب نظام الاسيكودا في مركز جمرك عمان بالاضافة الى مركز جمرك المطار / التخليص وتجريب نظام الترانزيت في مركز جمرك جابر والمراكز المنطقة به.

وفي نفس الوقت الذي تتوجه فيه الدائرة الى حوسبة اجراءاتها باستخدام النظام الذي طورته (UNCTAD) وطبقته بنجاح في اكثر من ٧٠ بلدا في العالم فانها تسعى ايضا الى تطوير اجراءاتها وآلياتها ونماذجها واجهزتها عبر تقديم قانون جمارك جديد ومتطور وتشغيل شبكة اتصالات فضائية والتوسع باستخدام البيان الموحد وتفويض المزيد من الصلاحيات تحقيقا للامركزية، وهي بالمناسبة جميعها متطلبات لتطبيق النظام وتكملة له.

ويعول على استخدام النظام في زيادة فعالية العمل وكفاءة العاملين وبالتالي في تحسين وسائل تحصيل الايرادات، كما يساهم النظام في ضبط الاحصاءات وتوفير نظام معلومات ادارية فعال، بما يكفل التخطيط السليم واتخاذ القرارات الادارية المناسبة.

الرأي: يمتاز نظام الاسيكودا بانه يشتمل على عدد من المفاهيم التي تجعل من تحقيق الاهداف التي قام من اجلها امرا ممكنا، فما هي هذه المفاهيم؟

العبدالله: يأتي استخدام نظام الاسيكودا في الوقت الذي يسعى به الاردن للانضمام الى منظمة التجارة العالمية والانخراط في المنظومة العالمية، التي تدعو الى رفع القيود التعريفية وغير التعريفية امام انسياب البضائع وحركتها بين الدول وتنادي ايضا الى توحيد النماذج والاجراءات والرموز المستخدمة لمواكبة ثورة المعلومات والتمشي مع التجارة الالكترونية، وتبادل البيانات الكترونيا بين حلقات التجارة من تجار ومصنعين وسماسرة وشركات نقل وشحن وتخليص وبنوك ونقابات وهيئات عامة وخاصة عديدة لذا اشتمل نظام الاسيكودا على عدد من المفاهيم تساعد في تحقيق اهدافه مثل: الانتقائية: حيث يعتمد النظام في اسلوب عمله على تصنيف البيانات الى مسارب مختلفة فهناك المسرب الاصفر الذي تخضع من خلاله البضائع للتفتيش والمعاينة والوثائق للتدقيق، والمسرب الاصفر لتدقيق الوثائق فقط دون اجراء المعاينة في حين تتمتع البضائع التي تقع في المسرب الاخضر للافراج المباشر دون اي توقيف.

ويعتمد تصنيف الارساليات الى هذه المسارب الثلاثة على مجموعة من المعايير الثابتة والمتغيرة والمبنية على معلومات يتم الحصول عليها من مختلف المصادر تسمى هذه العملية بادارة المخاطر والمصادر المالية والبشرية المحدودة في معظم الاحيان نحو تدقيق الحالات ذات المخاطرات الاعلى، حيث ان رصد المخاطر والتعرف على مكامنها هي مهارة طورتها وطبقتها الادارة الجمركية في الدول المتقدمة منذ زمن بعيد، الا ان ممارسة هذا النوع تدعو الى تعزيز كفاءة التدقيق اللاحق وتشديد دوائر المراقبات الوقائية والتصحيحية وهو الامر الذي انتهت دائرة الجمارك ومهدت له عبر تضمين قانون الجمارك الجديد بمواد تغطي الاعمال الجديدة وعن طريق انشاء الاقسام وتشكيل الغرف اللازمة.

نظمي العبدالله

اما المفهوم الثاني الذي يشتمل عليه المشروع فهو التعريفة الشاملة التي تعد من اهم الادوات المساعدة التي يوفرها نظام الاسيكودا للمتعاملين حيث يتضمن جداول برموز النظام المنسق العالمي مرتبطا بها وصف مختصر للسلع بالاضافة لجميع الرسوم الجمركية والضرائب الاخرى تحت مختلف الاوضاع الجمركية بما فيها التفضيلية «التي تخضع لاتفاقيات» وكذلك كل ما يتصل بالسلع من متطلبات مسبقة وموافقات وتصاريح والونات وتوصيات، ان توفير هذه الادارة لا يعني ضبط الاجراءات وضمان استقرار القرارات فقط بل يعني ايضا توفير حد من الشفافية لاكثر المعلومات الجمركية طلبا في معظم الاحيان، وقامت دائرة الجمارك لهذه الغاية باعداد الجداول المطلوبة، وستكون هذه التعريفة بعد الانتهاء من اعدادها من بين الافضل من نوعها في المنطقة.

اما المفهوم الثالث الذي يرتكز عليه هذا النظام فهو المرونة التي يتمتع بها نظام الاسيكودا والتي تعكس القرار الواعي بتجنب فرض انماط تنظيمية على الادوات الجمركية فالدرجة العالية من التنوع التي تقدمها الامكانيات الواسعة وذلك من ناحية القدرة على التكيف للنماذج المختلفة من الضبط والتنظيم وبهذه الطريقة فانه يمكن تلبية الاحتياجات الجمركية الدقيقة.

لقد تم تصميم الاسيكودا لكي يلبي كامل احتياجات الجمارك، والجهات الاحصائية فيما يخص معاملات التجارة الخارجية وذلك ابتداء من بديهيات الوظائف الجمركية والتدرج حتى الاعلى منها والاكثر تعقيدا، وبناء عليه فان النظام يصبح مناسبا للمراكز الجمركية الصغيرة والكبيرة والاقليمية على حد سواء كما تعني هذه المرونة ان النظام يهدف الى التعامل مع احجام كبيرة من المعاملات دون التفريط بسهولة الاستخدام وفي الوقت نفسه تقدم ميزة واضحة بمقدرته على التوسع بالنظر الى ان التطور في عالم الكمبيوتر هو عملية مستمرة.

ولان تأمين الحماية هو على درجة عالية من الاهمية فقد اعتبر احد المفاهيم التي يرتكز عليها النظام حيث يتم ضبط عملية الدخول الى النظام من قبل الجمارك او قطاع المستخدمين بواسطة كلمات سر تمنح على مستويات مختلفة وذلك لضمان عدم الاستخدام غير المفوض لمرافق النظام بالاضافة لذلك فانه يتم منح الترخيص لكل من محطات العمل والمستخدمين بشكل منفرد ولغايات محددة فقط، وهكذا فان الدخول الى اي مرفق سوف يكون ممكنا فقط، اذا كانت محطة العمل والمستخدم لهما رخصة مشتركة للدخول الى ذلك المرفق، كما ان صفات نظام التشغيل تتوفر بشكل سجل متسلسل لمستخدمي المرفق ولكل مستخدم على حدة بما يسهل التفتيش في اي وقت.

الرأي: لاحظنا ان استعدادات الجمارك لهذا المشروع قد بدأت قبل اكثر من عام وبالتعاون مع عدد من الهيئات والوكالات الاجنبية فما هي ابرز التحضيرات التي تمت؟

العبدالله: يمكن تلخيص ابرز التحضيرات التي تمت خلال السنة الاولى من المشروع:

بتشكيل النظام حيث تم تبني مفهوم جديد ومتقدم لتسلسل الاجراءات وبرمجة معظم قواعد احتساب الضرائب والرسوم وبناء وتحميل معظم ملفات النظام والتعرف على التغييرات المطلوبة على النظام.

واعداد التعريفة الشاملة حيث جرت اضافة الضريبة على المبيعات والاتفاقيات الى جداول التعريفة الجمركية، وكذلك اختصار وصف السلع ودمج البنود واستخدام الرموز الخاصة وعن المؤمل الانتهاء من اعداد التعريفة في نهاية العام الجاري من اجل اتاحة الفرصة امام فحص الجداول وتجريبها قبل طرحها للاستعمال عبر النظام.

ومن ابرز التحضيرات التي تمت تعريب جميع شاشات المستخدمين بشكل كامل وتجهيز المراكز الريادية حيث تم وضع المخططات اللازمة لتنظيم المكاتب والاقسام الجديدة في مركزي جمرك عمان والمطار / التخليص وسوف تجهز بالكامل في نهاية العام للمركز الريادي الاول وفي مطلع نيسان القادم للمركز الثاني وسوف تركب الاجهزة الجديدة في نفس الوقت.

الرأي: ماذا عن استراتيجية تطبيق النظام؟

العبدالله: ستتم استراتيجية التطبيق على ثلاثة مراحل، الاولى فحص النظام الرئيسي عن طريق ادخال بيانات جمركية منجزة ومقارنة النتائج لمدة اسبوعين بعد تركيب الاجهزة، والمرحلة الثانية فهي تجريب النظام التشغيلي بعد اضافة المرافق المختلفة لمدة شهر وتشغيل موازٍ لمدة اسبوع اما المرحلة الثالثة فهي تشغيل النظام بشكل كامل في مطلع اذار في مركز جمرك المطار / التخليص وفي مركز جمرك عمان في مطلع حزيران.

الرأي: يعتبر التدريب مفتاح النجاح لاي مشروع من هذا النوع، فما هي الترتيبات التي اعدتها الدائرة؟

العبدالله: قامت الدائرة بتجهيز قاعة تدريب خاصة في مركز التدريب الجمركي الجديد الكائن في الجبيهة واعدت نظاما تدريبيا ومنهاجا، وبدأ بعقد برامج تدريبية لقطاعات موظفي الجمارك ومندوبي شركات التخليص وممثلي الوزارات والدوائر الرسمية والمؤسسات العامة والخاصة منذ حزيران الماضي، حيث يستهدف المشروع عقد اكثر من ٧٠ برنامجا تدريبيا لمختلف المستويات ويشتق المواضيع ذات العلاقة كما تجهز في هذه الاونة قاعات تدريب مماثلة داخل المراكز الريادية.

الاتصالات تعرض خدماتها الجديدة في معرض الشرق الاوسط

عمان - الرأي - تشارك شركة الاتصالات الاردنية في معرض الشرق الاوسط للاتصالات الذي يقام في قاعة معرض عمان الدولي في مرج الحمام خلال الفترة من ٦ - ٩ من شهر تشرين ثان (الحالي).

وتعتبر هذه هي المرة الاولى التي تشارك بها الشركة في معارض متخصصة في الاتصالات بعد ان وصلت الشركة الى مرحلة متطورة في مجالات تقديم وتوفير وتنويع خدمات الاتصالات وسعيا منها في تقديم الخدمات الشاملة في الاتصالات لتلبي حاجات زبائنها من هذه الخدمات.

وستقدم الشركة عروضا حية لخدماتها الجديدة التي بدأت بتقديم بعضها في ايلول الماضي وتستعد لتقديم خدمات اخرى جديدة قريبا وعلى ذلك فان مختصين من الشركة سيعرضون الخدمات الجديدة التالية ويقدمون شرحا وافيا عن فوائد تلك الخدمات والقطاعات المستفيدة منها وطرق تشغيلها كما ستوفر الشركة المعلومات المكتوبة عن هذه الخدمات من خلال عدد من المطبوعات والبوسترات التي ستكون بمتناول زوار جناح الشركة في المعرض وفي مقدمة الخدمات التي سيتم عرضها.

صندوق النقد يواجه انتقادات بسبب ازمتي اسيا وروسيا

واشنطن - (اف ب) - منذ اندلاع الازمة الاسيوية التي باتت تهدد الاقتصاد العالمي ككل قبل اكثر من عام، انهالت الانتقادات على صندوق النقد الدولي لانه كان عاجزا عن توقع حصول هذه الازمات، ولانه ساهم بتأزيمها عبر الاجراءات المتشددة التي فرضها على الدول التي تعاني من متاعب اقتصادية.

وساهمت الازمة في روسيا الناجمة عن خفض قيمة الروبل في آب بعد ثلاثة اسابيع على قرار صندوق النقد تقديم مساعدة مالية جديدة الى موسكو، في تلطيخ صورة هذه المؤسسة الدولية.

وبعد ان تعرض للانتقاد منذ بداية الازمة لانه كان عاجزا عن توقع حصول الازمات في تايلاند وكوريا واندونيسيا، اتهم الصندوق بصرامة برامجه المالية المسؤولة عن تسريع وتيرة التباطؤ الاقتصادي والفقر.

واشار تقرير اعده مركز الدراسات التمهيدية والمعلومات الدولية اخيرا الى التوصيات «غير الملائمة» للصندوق التي ساهمت في بعض الحالات في «تفاقم الاوضاع».

وتقول الصحف ان البعض يعتبر بان حلول خفض النفقات العامة ورفع معدلات الفائدة للابقاء على المستثمرين هي بمثابة عملية «سحب الوقود من خزان شاحنة فارغ في الاساس».

وجاءت الضربة الاخيرة في ١٧ آب الماضي عندما قررت موسكو تعويم الروبل في حين وعد صندوق النقد والاسرة الدولية في نهاية تموز الماضي منح روسيا مبلغا قيمته ٢٢٫٦ مليار دولار لتجنب خفض قيمة الروبل تحديدا. وحتى الان لم تتلق روسيا سوى ٤٫٨ مليار دولار.

وقال برنارد ساندرز الممثل المستقل في الكونغرس اخيرا ان «روسيا مأساة تاريخية».

واضاف «منذ سبع سنوات يوجه صندوق النقد الاقتصاد الروسي والنتائج واضحة: بروز طبقة من الاثرياء وفوضى اقتصادية وديون هائلة وبطالة مرتفعة وفقر متزايد وتأخر في دفع الاجور ورواتب التقاعد».

كما اتهم صندوق النقد بتشجيع تهور المستثمرين بعد ان هب الى مساعدتهم. فقد بلغت قيمة الدعم المالي الدولي الذي قدمه صندوق النقد ١١٨ مليار دولار من دون ان يأخذ في الاعتبار عمليات التمويل الممنوحة لروسيا ومنع انتقال العدوى الى اميركا اللاتينية.

وقد دفعت حالة الفوضى التي لا يزال ينظر حتى الان في اسبابها ونتائجها الى التفكير مليا في عمل النظام المالي الدولي الذي تعتزم الاطراف المانحة في العالم اصلاحه.

فهل من الضروري ايجاد سلطة جديدة تعهد اليها مهمة تنظيم الاسواق المالية او اعادة تحديد القوانين المصرفية في اتفاقات بالي كما يقترح اساتذة في الاقتصاد وحكام المصارف المركزية؟ ام القيام بعملية دمج بين وسائل صندوق النقد والبنك الدولي في مجال المراقبة المالية كما يقترح البريطانيون؟.

فقد طرحت جميع هذه الافكار على بساط البحث عشية موعد الجمعيات العامة لمؤسسات معاهدة «بريتون وودز» اعتبارا من ٢٠ ايلول الجاري في واشنطن.

واقر ميشال كامديسو المدير العام لصندوق النقد الدولي بارتكاب بعض الاخطاء فقال اخيرا في تصريحات للصحف الالمانية «نعم ارتكبنا بعض الاخطاء. اننا لم نهتم في الوقت المناسب بالمعلومات المتعلقة بالتداول برؤوس الاموال القصيرة الاجل». واضاف «كان علينا ان نتحرك لمراقبة القطاع المصرفي».

ويعتبر صندوق النقد المتهم بالقيام بنشاطاته في سرية وفي غياب اي شفافية، منذ عام، رهينة الكونغرس الاميركي الذي يرفض تسديد المساهمة الاميركية التي وعدت ادارة كلينتون بتقديمها لزيادة موارده (١٨ مليار دولار).

ويطالب الكونغرس بمؤسسة «مسؤولة قادرة على تقديم توضيحات». واعلن رئيس مجلس النواب الاميركي الجمهوري نيوت غينغريتش خلال مؤتمر صحافي للائتلاف المسيحي (حركة يمينية دينية محافظة اميركية) «طالما لم يتم اجراء اصلاحات جدية ولم نحصل على ضمانات فاننا لن نقدم مبلغ ١٨ مليار دولار للاشتراكي الفرنسي (ميشال كامديسو) ليبذرها وهذا كل ما فعله حتى الان».

VACANCIES

The American Embassy in Amman has the following vacancies:-

Procurement Agent: to conduct off-shore and local procurement of all expendable and non-expendable supplies; research and prepare solicitations for contracts; project future budget need; prepare all necessary reports and pending procurement actions; ensure all contracts are renewed in timely fashion. Applicants must have completed secondary school; three to five years of experience; excellent English; and ability to use computes.

Security Guard/Chauffeur: to drive the VIP's vehicle in secured manner and ensure the personal safety of the passengers. Applicants must have completed high school; three years of chauffeur experience; valid driving license; and good English.

Only qualified applicants should submit an application form (available at the Embassy gate) to the Personnel Office prior to October 18, 1998

CAREER OPPORTUNITIES

ARAB LIFE AND ACCIDENT INSURANCE CO. is seeking to employ young, dynamic (males/females) in its Technical Department. The right candidates should possess the following qualifications:-

- University degree from AUB or any reputable university.
- Good command of spoken and written English.
- Computer skills and good mathematical background.

To start working at once, please fax details of your RESUME to 5693188, stating clearly your contact telephone number.

لمن يهمه الامر

معهد تعليمي مشهور يعرض فرصة المشاركة او البيع

المراجعة على الهواتف: ٥١٥٦١٥٢ - ٥١٦٧٢٩٧

EXCELLENT CAREER OPPORTUNITY

"Software programmers and developers"

You are offered an excellent opportunity to work for an international software firm operating from Jordan. Preferable applicants should have good command, insight and skills in the fellowings:-

— Visual Basic, C++, Java, Pascal, SQL.
— Client/Development Server recommended.
— A working experience with Databases (Oracle, Sybase, MS-SQL.... etc).
— Windows NT and/or Unix Environment familiarity.
— Good command of English and communication skills.

Applicants are invited to send their CV to Fax No. 4611756 or P.O. Box 5392, Amman-11183.
Attn: The General Manager

فرصة لا تعوض

هام جداً

للراغبين بالحصول على تأشيرات الهجرة بالقرعة الى الولايات المتحدة الامريكية لعام ٢٠٠٠ المقترحة لحملة الفيزا DV 2000

القاضي غيث مسمار
محكمة الحقوق
رقم الدعوى
٩٨/٣٠٢٥

مذكرة دعوة

اسم المدعى عليه وشهرته ومحل اقامته جودت خليل محمد قشوع

يقتضي حضورك لمحكمة حقوق عمان يوم الاحد الواقع ٩٨/١٠/١١ الساعة ٩٫٣٠ للنظر في الدعوى التي اقامها عليك

HiNARI

J 239

كفالة لمدة ١٢ شهرا

سخان ماء سريع

CORDLESS

يباع لدى كافة محلات الادوات المنزلية والكهربائية

جملة ومفرق: شركة المنارة/ ت ٤٦١٣٠٩٧

لاعلاناتكم في الرأي

هاتف ٥٦٦٧١٧١

شركة الشرق الاوسط للصناعات الدوائية والكيماوية والمستلزمات الطبية م.ع.م

اعلان بيع اسهم المتخلفين عن تسديد القسط الرابع بواقع ١٥٪ من القيمة الاسمية

تعلن شركة الشرق الاوسط للصناعات الدوائية والكيماوية والمستلزمات الطبية م.ع.م عن طرح اسهم المساهمين المتخلفين عن تسديد القسط الرابع بواقع ١٥٪ من القيمة الاسمية للسهم بالمزاد العلني وفقا لاحكام قانون السوق والانظمة والتعليمات الصادرة بمقتضاه.

هذا وسوف يتم البيع في سوق عمان المالي (السوق الموازي) من الساعة التاسعة وحتى الساعة التاسعة والنصف اعتبارا من صباح يوم الاحد الموافق ١٩٩٨/١١/١.

فعلى مالكي هذه الاسهم المبادرة الى تسديد القسط المطلوب منهم قبل الموعد المحدد للبيع بالمزاد العلني.

ملاحظة:

تقبل التسديدات خلال المدة المحددة ولغاية الساعة الرابعة من مساء يوم السبت الموافق ١٩٩٨/١٠/٣١ لدى مكاتب الشركة الكائنة في قرية مويص/ البقعة.

هاتف: ٤٧٢٦٧٢٣ فاكس: ٤٧٢٥١٥٤

رئيس مجلس الادارة

اعلان طرح عطاء صادر عن مديرية اشغال محافظة الزرقاء

يدعى المقاولون المصنفون في مجال الابنية من الفئة الخامسة الراغبين بالاشتراك بالمناقصة المبينه ادناه مراجعة مديرية اشغال محافظة الزرقاء اعتبارا من يوم الثلاثاء الموافق ١٩٩٨/١٠/٦م مع مراعاة ما يلي

١. اخر موعد لبيع نسخ العطاء هو يوم الاثنين الموافق ١٩٩٨/١٠/١٢ مع ابراز شهادة تصنيف سارية المفعول عند الشراء.
٢. تودع العروض في صندوق عطاءات المديرية في موعد اقصاه الساعة الواحدة بعد ظهر يوم الاربعاء الموافق ١٩٩٨/١٠/١٤
٣. يرفق مع العرض كفالة بنكية او شيك مصدق بالقيمة المبينه ادناه تأمين الدخول المناقصة
٤. على المقاولين المتقدمين للعطاء تعبئة نموذج التزامات المقاولين والمرفق مع نسخة العطاء
٥. سيتم زيارة موقع العمل الساعة التاسعة صباح يوم الثلاثاء الموافق ١٩٩٨/١٠/١٣
٦. اجور نشر الاعلان على من يرسو عليه العطاء مهما بلغت.

رقم العطاء
ر/٩٨/٢٤

اسم المشروع	قيمة كفالة المناقصة	ثمن نسخة العطاء
اعمال صيانة المراكز الصحية	١٥٠ مائة وخمسون دينارا	١٠ عشرة دنانير غير مستردة

رئيس لجنة عطاءات محافظة الزرقاء
مدير اشغال محافظة الزرقاء
المهندس عبدالله ابو عليم

تعلن سفارة جمهورية اندونيسيا - بعمان بالتعاون مع شركة دارنا للسياحة والسفر بعمان

عن افتتاح المعرض الاندونيسي بجاكرتا من ٢١ - ٢٥ اكتوبر ٩٨

والذي يشمل جميع الصناعات والمنتوجات الاندونيسية فعلى الراغبين من رجال الاعمال والتجار حضور هذا المعرض الاتصال بشركة دارنا للسياحة والسفر - جبل الحسين

تلفون ٤٦٥٥٥١٤ - ٤٦٤٧٠٨٤

ملاحظة: يوم الخميس ٨ اكتوبر اخر يوم للتسجيل

المركز الثقافي الفرنسي

والتعاون اللغوي

ابواب المركز الثقافي الفرنسي مفتوحة للجميع للإشتراك بالدورات التالية:

* دورات تأسيسية ومتقدمة وترجمة ومحادثة ...
* دورات لغة فرنسية للصغار. * دورات متخصصة للمبتدئين
* دورات سنوية متخصصة (امتحانات جامعة السوربون، تجارة، إقتصاد، حقوق، سياحة، فندقة ...)
* دورات لغة فرنسية طبية (مستوى متوسط) للأطباء وطلاب الطب
* دورات DALF (الدبلوم المتقدم في اللغة الفرنسية) للبالغين وطلاب المدارس

يستمر التسجيل لغاية يوم الاثنين ٥ / ١٠ وتبدأ الدراسة يوم الثلاثاء ٦ / ١٠ / ٩٨
(الرسوم ٧٥ دينار)

عمان - جبل اللويبدة - دوار الحاووز - هاتف ٤٦٣٦٤٤٥ / ٤٦٣٧٠٠٩ / ٤٦١٢٦٥٨

دورات لغة فرنسية لكافة المستويات

فقدان جواز سفر

اعلن انا المدعوة

سيدة جابر محمد ابراهيم

عن فقدان جواز سفري المصري والصادر من الجيزة الحامل رقم ١٨٨٤٢٤ الرجاء ممن يعثر عليه تسليمه لاقرب مركز للشرطة او للسفارة المصرية وله جزيل الشكر

رصد الرأي اليومي لسوق الاوراق المالية

أسعار الاسهم تتماسك وسط تعاملات ضعيفة

تدني حجم التداول والمؤشر العام يغلق على خسائر ملموسة

كتب عبد السلام غرايبة

استمر النهج الضعيف لاسهم سوق عمان المالي في تعاملات يوم امس والذي بدأ منذ مطلع الاسبوع الحالي سواء على صعيد احجام التداول او استمرار تدني مستوى الاسعار المتواصل، وسجلت تعاملات امس مستويات ضعيفة على مستوى التداول فيما تماسكت اسعار الاسهم قليلاً لضعف كميات الطلب بعد ان احجم العملاء عن العرض.

- وقال وسطاء ان السوق المالي لا يزال متأثراً مع تصاعد الازمات السياسية في المنطقة والاوضاع الاقتصادية على المستويين المحلي من حيث انخفاض حجم الصادرات الوطنية وحالة الركود الاقتصادي التي تمر بها المملكة. وعلى الصعيد العالمي مسلسل الانهيارات التي تمر بها البورصات العالمية. ووصف عملاء تواجدوا في قاعة التداول امس الحالة العامة للسوق بانه سوق عرض وليس هناك طلب يذكر على الاسهم. وقال بعض المستثمرين ان المتعاملين محبطون بعد ان تآكلت مدخراتهم في السوق الحالي واستمرار حالة التراجع للاسعار والتي يشهدها السوق المالي منذ خمس سنوات.

وقال وسيط ان ما يجري في سوق عمان حالياً يجري في جميع اسواق المنطقة وليس هذا الوضع مقتصراً على سوق الاسهم الاردنية مشيراً الى ان مؤشر سوق مسقط للاوراق المالية فقد من قيمته خلال فترة ٦ اشهر بنسبة ٥٠٪.

وسجلت اسهم قطاعي البنوك والصناعة انخفاضات متوسطة مقابل ارتفاع في أسهم قطاعي التأمين والخدمات الا انها لم تكفل تغطية خسائر البنوك والصناعة واغلق المؤشر العام الصادر عن السوق المالي على خسائر ملموسة نسبتها (١٦ر٠٪) ما تعادل (٢٦ر٠) نقطة وبلغ مستوى (١٦٧ر٤) نقطة. وعلى صعيد مستوى احجام التداول فقد هبط حجم التداول الى مستوى متدن جداً وبلغ اجمالي حجم التداول للسوقين النظامي والموازي (٤٣ر٠) مليون دينار بعدد اسهم متداولة مقدارها (٣٧ر٠) مليون سهم نفذ من خلال (٣٣٧) صفقة.

مؤشر الرأي للسوق النظامي الصادر بالتعاون مع اللؤلؤة للاستثمارات المالية والمؤلف من (٤٥) سهماً اغلق على انخفاض هامشي بسيط بلغت نسبته (٠٣ر٠٪) واغلق عند مستوى (٧١ر٧٩) نقطة، وتراجع معه مؤشر الرأي للسوق الموازي والذي يشمل اداء معظم اسهم الشركات المدرجة فيه بنسبة (٠٣ر٠٪) وبلغ مستوى (٣١ر٦٢) نقطة.

وشمل التداول امس اسهم (٦٥) شركة ارتفعت اسعار (١٥) شركة منها مقابل انخفاض اسعار اسهم (٢٠) شركة وحافظت اسعار اسهم (٣٠) شركة على مستوى اغلاقاتها السابقة.

المحافظ الاستثمارية

المتحدة للاستثمارات — هاتف: 5815070			الرأي	اللؤلؤة للاستشارات — هاتف: 4641018		
المحفظة	98/10/05	98/10/04	التغير عن اليوم السابق	التغير عن 97/12/31	التغير عن 96/12/31
التوازن	776.505	776.429	%0.01 +	%9.61 -	%10.51 -
النمو	1,242,731	1,244,884	%0.17 -	%8.54 +	%21.01 +
الملاءة	1,178,311	1,180,364	%0.17 -	%6.25 +	%21.94 +
النقدية	1,258,618	1,261,495	%0.23 -	%12.04 +	%26.82 +

الرأي — بالتعاون مع — 4641018

مؤشر اللؤلؤة لأسعار الأسهم الأردنية

المؤشر	98/10/05	98/10/04	التغير عن اليوم السابق	التغير عن 97/12/31	التغير عن 96/12/31
البنوك	138.34	138.39	%0.03 -	%7.92 +	%23.33 +
التأمين	90.95	90.05	%1.00 +	%8.92 +	%7.64 +
الخدمات	72.02	72.10	%0.11 -	%8.38 -	%6.54 -
الصناعي	52.29	52.44	%0.28 -	%19.15 -	%25.22 -
النظامي	79.71	79.74	%0.03 -	%5.36 -	%4.41 -
الموازي	62.31	62.33	%0.03 -	%8.55 -	%5.03 -

فرنسا تؤكد استعدادها لتقديم أموال استثنائية الى صندوق النقد الدولي

واشنطن – (أف ب) – اعلن وزير المال الفرنسي دومينيك ستروس-كان امس في واشنطن ان فرنسا مستعدة لتقديم اموال استثنائية الى صندوق النقد الدولي ضمن اطار متعدد الاطراف بانتظار تصويت الكونغرس الاميركي على زيادة راسمال الصندوق.

وقال الوزير الفرنسي امام اللجنة التي ترسم سياسة الصندوق والمجتمعة في واشنطن «ان من مسؤولية الدول القادرة ان تكون مستعدة سلفا اذا اقتضت الضرورة لتقديم اموال استثنائية الى الصندوق. ان فرنسا مستعدة للقيام بذلك ضمن اطار متعدد الاطراف بشكل يؤمن توزيعا عادلا للمسؤوليات».

واضاف ان موارد الصندوق ليست في حال جيدة بالنسبة للحاجات المحتملة للبلدان التي ضربتها الازمة.

ودعا الاسرة الدولية الى دعم الدول النامية وتلك التي في طور الانتقال (الى اقتصاد السوق) والى تقديم الوسائل الكفيلة لقيام المؤسسات المالية العالمية بعملها.

وفي مواجهة رفض مجلس النواب الاميركي زيادة الحصص في الصندوق، دعا الوزير الفرنسي القادة السياسيين الاميركيين الى تحمل مسؤولياتهم مشيرا الى ضرورة الا تتغيب الولايات المتحدة في هذا المجال.

واشار ستروس-كان الى ان الحكومة الفرنسية ستعرض على الجمعية الوطنية المصادقة على زيادة الحصص في الصندوق من اجل اقرارها.

وكانت الدول الاعضاء الـ١٨٢ اقرت العام الماضي في هونغ كونغ مبدا زيادة الحصص لكن الكونغرس الاميركي يرفض التصديق على حصة واشنطن البالغة ١٤،٥ مليار دولار.

العراق صدر ١ر٨١ مليون برميل من النفط يوميا الشهر الماضي

نيقوسيا – (اف ب) – قالت نشرة ميدل ايست ايكونوميك سورفاي «ميس» المتخصصة الصادرة في نيقوسيا امس ان العراق صدر ١ر٨١ مليون برميل من النفط يوميا خلال شهر ايلول الماضي.

واضافت ان بغداد تتوقع الابقاء على هذا المستوى من التصدير حتى نهاية المرحلة الرابعة من اتفاق «النفط مقابل الغذاء» مع الامم المتحدة التي تنتهي في ٢٥ تشرين الثاني / نوفمبر.

وكان مسؤول عراقي رفيع المستوى اعلن في ٢٢ ايلول ان عائدات العراق من المرحلة الرابعة من اتفاق «النفط مقابل الغذاء» ستتراجع بنسبة ٢٥ في المئة بسبب تراجع اسعار النفط الخام.

وقال فالح الخياط مدير عام وزارة النفط «اذا ما استمرت اسعار النفط الخام على مستواها المتدني فان العائدات العراقية ستصل كحد اقصى الى ثلاثة مليارات دولار وليس اربعة مليارات كما تنص المرحلة الرابعة» من الاتفاق مع الامم المتحدة.

يشار الى ان الاتفاق المذكور يسمح للعراق بان يبيع كل ستة اشهر ما قيمته ٢ر٥ مليار دولار من النفط الخام لتأمين احتياجاته الانسانية من الدواء والغذاء.

الا ان العراق يؤكد انه لا يستطيع ان يصل الى هذا السقف بسبب اوضاع البنية التحتية التي لا تسمح بتصدير كميات تفوق قيمتها ٥ر٤ مليار دولار بعد الحصول على قطع الغيار اللازمة لمنشآته النفطية.

فكرة انشاء اكبر سوق اقتصادية في العالم .. لا زالت بعيدة التحقق

كلاغنفورت / النمسا – بترا – أكدت دول الاتحاد الاوروبي ان مشروع انشاء اكبر سوق اقتصادية في العالم تضم بلدان الاتحاد و١٢ دولة من جنوب المتوسط مازال بعيد التحقق " وقد لمس وزراء الصناعة في الاتحاد المجتمعين في كلاغنفورت في النمسا الخلافات الكبيرة التي ما زالت تفصل بينهم بخصوص مشروع التقارب من دول جنوب المتوسط الذي يحظى باهتمام خاص من طرف دول جنوب الاتحاد الاوروبي"

وتضم دول المتوسط " الاردن والمغرب والجزائر وتونس ومصر وفلسطين واسرائيل ولبنان وسورية وتركيا وقبرص ومالطا"

وتسعى دول الاتحاد الاوروبي و١٢ دولة متوسطية الى ان يتحقق ابتداء من سنة ٢٠١٠ سوق اقتصادي بلا قيود يضم ٦٥٠ مليون مستهلك مما سيمثل اكبر سوق عالمية رغم ان الفوارق شاسعة بين دول الضفتين"

لكن المؤتمر الاوروبي المتوسطي الثاني لوزراء الصناعة صادق على وثيقة تطالب دول جنوب المتوسط ببذل جهود لتسهيل الاستثمارات الاوروبية"

ويطلب الاتحاد الاوروبي من دول جنوب المتوسط بذل ما في وسعها لجعل الاستثمارات الاوروبية مأمونة مما يجعل اصلاح القوانين في هذه الدول امرا اولويا"

وترغب الدول الـ١٥ في الغاء تدريجي للعراقيل التي تحول دون تطور طبيعي للتجارة والاستثمارات في هذه الدول.

تأسيس مجموعة كبرى للخدمات الغذائية في السعودية

دبي – رويترز – قال المستثمر السعودي الامير الوليد بن طلال رئيس شركة العزيزية بندة ان شركة العزيزية وشركة صافو اتفقتا على الاندماج.

وقال بيان اصدره مكتب الامير ان الاندماج سيؤدي الى قيام اكبر مجموعة للخدمات الغذائية في الشرق الاوسط لكنه ما زال يحتاج الى الموافقة النهائية من وزارة التجارة السعودية.

واضاف البيان ان الاتفاق يشترط موافقة المساهمين في الشركتين. وقال ان المحادثات الخاصة بالاندماج استمرت بين الامير الوليد ورئيس شركة صافو عادل فقيه نحو عام. وقال الامير الوليد «هذه صفقة عظيمة جمعت شركتين من اكبر الشركات المتخصصة في المواد الغذائية والاستهلاكية وتجارة التجزئة». وتتداول اسهم الشركتين في سوق الاسهم السعودية.

ويتمثل نشاط شركة العزيزية بنده المتحدة في تجارة الجملة والتجزئة في المواد الغذائية والملابس والادوات الكهربائية والالكترونية والادوات المنزلية الاخرى.

الأردنية للمعلومات الإقتصادية — ACCESS

معلومات سوق عمان المالي — ACCESS — هاتف 646868

نشرة سوق عمان المالي ليوم الإثنين الموافق 05-10-98

أعلى 12 شهر	أدنى 12 شهر	إسم الشركة	عدد الأسهم الإجمالي	حجم التداول	سعر الإفتتاح	أعلى سعر	أدنى سعر	معدل سعر السهم	سعر الإغلاق	نسبة التغير	المعدل المتحرك	عدد العقود	Yield	P/E Ratio
قطاع البنوك														
355.500	170.000	البنك العربي	600	125708	210.000	211.000	208.000	209.513	209.500	-0.24%	216.962	36	0.95	17.1
1.940	1.550	البنك الأهلي الأردني	750	1163	1.550	1.550	1.550	1.550	1.550	0.00%	1.592	2	4.52	12.6
2.680	1.550	بنك الإنماء	1200	1896	1.580	1.580	1.580	1.580	1.580	0.00%	1.583	3	6.56	11.1
6.510	2.610	بنك الاسكان	6913	20018	2.860	2.950	2.860	2.896	2.880	+0.70%	2.893	14	3.47	18.3
3.450	1.760	الأردني الكويتي	791	1399	1.770	1.770	1.770	1.768	1.770	+0.57%	1.774	3	0.00	11.0
0.870	0.550	الأردن والخليج(س)	1000	540	0.550	0.540	0.540	0.540	0.540	-1.82%	0.563	1	0.00	-
3.910	1.680	البنك الاسلامي	829	1403	1.690	1.700	1.690	1.692	1.700	+0.59%	1.717	6	0.00	14.4
1.260	0.930	بنك الاتحاد(س)	1000	900	0.950	0.900	0.900	0.900	0.900	-5.26%	0.974	1	0.00	-
0.850	0.600	بنك فيلادلفيا (م)	4750	3088	0.660	0.650	0.650	0.650	0.650	-1.52%	0.673	6	0.00	***.***
			17833	156115								72		
مؤشر البنوك:	276.480	التغير:		-0.380	نقطة -	-0.14%								
قطاع التأمين														
4.000	1.500	القدس للتأمين	150	210	1.350	1.400	1.400	1.400	1.400	+3.70%	1.378	1	3.57	11.8
2.850	1.830	الفرنسية للتأمين	4850	12647	2.580	2.600	2.650	2.608	2.600	+0.78%	2.618	10	9.62	7.3
2.350	1.800	العرب للتأمين	2350	4559	1.940	1.940	1.940	1.940	1.940	0.00%	1.964	2	0.00	9.3
			7350	17416								13		
مؤشر التأمين:	126.240	التغير:		0.470	نقطة +	+0.37%								
قطاع الخدمات														
2.240	1.410	الكهرباء الاردنية	8679	12584	1.450	1.450	1.450	1.450	1.450	0.00%	1.460	15	5.69	9.4
4.030	1.550	كهرباء اربد	950	1620	1.710	1.700	1.700	1.705	1.700	-0.58%	1.806	11	5.88	10.5
1.340	0.710	المحفظة الوطنية	500	350	0.710	0.700	0.700	0.700	0.700	-1.41%	0.725	2	0.00	27.9
1.120	0.680	عقاركو	500	375	0.720	0.750	0.750	0.750	0.750	+4.17%	0.718	1	0.00	14.7
9.500	5.100	الراي	125	682	5.480	5.450	5.450	5.458	5.450	-0.55%	5.595	3	7.34	8.3
1.480	1.060	فنادق الشرق الاوسط	250	273	1.090	1.090	1.090	1.090	1.090	0.00%	1.092	1	0.00	209.0
0.990	0.880	الزرقاء للتعليم	1400	1246	0.900	0.890	0.890	0.890	0.890	-1.11%	0.892	3	0.00	20.5
4.600	1.880	الدولية للتعليم	350	665	1.880	1.900	1.900	1.900	1.900	+1.06%	1.921	2	2.11	9.4
1.800	1.060	الموحدة لتنظيم النقل	1800	2034	1.130	1.130	1.130	1.130	1.130	0.00%	1.135	4	9.73	5.0
			14554	19829								42		
مؤشر الخدمات:	105.880	التغير:		0.210	نقطة +	+0.20%								
قطاع الصناعة														
3.820	1.840	مصانع الإسمنت	901	1689	1.880	1.870	1.870	1.875	1.870	-0.53%	1.890	6	5.88	11.1
6.500	3.750	البوتاس	2200	8360	3.820	3.800	3.800	3.800	3.800	-0.52%	3.918	7	5.26	18.7
11.250	10.000	مصفاة الاردن	1811	19067	10.550	10.550	10.500	10.529	10.540	-0.09%	10.542	9	8.43	10.2
5.950	4.450	الدباغة الأردنية	70	339	4.850	4.850	4.850	4.836	4.850	0.00%	4.897	2	8.25	7.8
1.640	1.060	الانتاج (م)	1450	1654	1.140	1.150	1.140	1.141	1.140	0.00%	1.135	5	0.00	67.4
5.590	1.060	الخزف الأردنية	150	161	1.060	1.070	1.070	1.070	1.070	+0.94%	1.096	1	18.69	2.3
1.310	0.910	السجائر الدولية	60300	62109	1.030	1.030	1.030	1.030	1.030	0.00%	1.029	11	0.00	7.2
0.790	0.370	الوطنية للصلب (س)	2500	1075	0.420	0.430	0.430	0.430	0.430	+2.38%	0.408	2	0.00	-
6.350	4.700	دار الدواء	250	1325	5.360	5.300	5.300	5.300	5.300	-1.12%	5.427	1	6.60	6.4
0.670	0.530	مجمع الشرق الأوسط	14450	7659	0.530	0.530	0.530	0.530	0.530	0.00%	0.540	15	0.00	9.6
0.890	0.660	حديد الأردن	1550	1318	0.850	0.850	0.850	0.850	0.850	0.00%	0.855	2	8.24	9.5
2.980	1.700	الألمنيوم/ارال	1580	2842	1.800	1.800	1.800	1.798	1.800	0.00%	1.764	3	13.89	13.3
0.530	0.380	المواشي والدواجن (م)	9750	3803	0.390	0.390	0.390	0.390	0.390	0.00%	0.390	11	0.00	13.2
0.930	0.670	العربية للورق(س)	3600	2736	0.760	0.760	0.760	0.760	0.760	0.00%	0.784	4	0.00	-
0.570	0.280	الصناعات الوسيطة(س)	15800	4429	0.280	0.290	0.280	0.290	0.290	+3.57%	0.302	16	0.00	-
1.760	0.760	العالمية للصناعات	750	703	0.940	0.930	0.930	0.937	0.930	-1.06%	0.936	2	8.60	9.5
2.250	0.700	الوطنية للكوابل	500	345	0.710	0.690	0.690	0.690	0.690	-2.82%	0.718	1	0.00	32.4
0.710	0.380	السلفوكيماويات	4600	1748	0.380	0.380	0.380	0.380	0.380	0.00%	0.390	7	0.00	7.2
1.470	1.150	العربي الدوائية	500	615	1.240	1.230	1.230	1.230	1.230	-0.81%	1.254	3	4.88	13.6
1.560	1.150	الزي للألبسة	44400	56067	1.280	1.300	1.260	1.263	1.290	+0.78%	1.241	9	0.00	45.4
1.260	0.530	الزيوت النباتية	10750	6570	0.610	0.620	0.610	0.611	0.610	0.00%	0.648	17	9.84	9.7
0.920	0.480	الموارد الصناعية	2000	1000	0.490	0.500	0.500	0.500	0.500	+2.04%	0.504	2	0.00	-
1.080	0.600	الكابلات الحديثة	2650	1614	0.610	0.610	0.600	0.609	0.610	0.00%	0.632	4	16.39	8.6
0.730	0.580	الوطنية للالمنيوم	2750	1838	0.660	0.670	0.660	0.668	0.670	+1.52%	0.676	4	0.00	33.2
			185262	189066								144		
مؤشر الصناعة:	76.550	التغير:		-0.250	نقطة -	-0.33%								
السوق الموازي														
1.050	0.860	بنك الصادرات **(ج)	250	153	0.860	0.860	0.860	0.860	0.860	0.00%	0.866	1	0.00	15.9
0.500	0.340	التسهيلات التجارية	6000	2280	0.370	0.380	0.380	0.380	0.380	+2.70%	0.390	3	0.00	-
0.490	0.270	المركزية للتجارة	100	28	0.290	0.280	0.280	0.280	0.280	-3.45%	0.290	1	0.00	-
1.000	0.700	اردن دولية للتأمين (ج)(س)	150	128	0.820	0.850	0.850	0.850	0.850	+3.66%	0.795	1	0.00	-
0.800	0.500	الاتحاد للاستثمارات (س)	29488	15628	0.530	0.530	0.530	0.530	0.530	0.00%	0.529	5	0.00	-
0.620	0.240	العربية للاستثمارات (س)	66300	15912	0.240	0.240	0.240	0.240	0.240	0.00%	0.248	10	0.00	-
1.000	0.690	اقبال للطباعة والتغليف (ج)	5000	3500	0.700	0.700	0.700	0.700	0.700	0.00%	0.704	1	10.82	10.7
0.950	0.540	الصناعات الدوائية المتطورة (س	2900	1624	0.570	0.560	0.560	0.560	0.560	-1.75%	0.565	5	0.00	-
0.260	0.090	الصناعات والكبريت(س)	2000	260	0.130	0.130	0.130	0.130	0.130	0.00%	0.143	1	0.00	-
0.430	0.210	التجارة الدولية	10700	2245	0.210	0.210	0.200	0.210	0.210	0.00%	0.228	8	0.00	-
0.950	0.320	البصريات والسمعيات (ج)	700	235	0.340	0.340	0.330	0.335	0.340	0.00%	0.341	3	0.00	166.6
0.580	0.260	نامكو (ج)(س)	5000	1300	0.260	0.260	0.260	0.260	0.260	0.00%	0.270	1	0.00	-
0.500	0.350	العربية الكهربائية (س)	400	140	0.350	0.350	0.350	0.350	0.350	0.00%	0.350	2	0.00	-
0.690	0.560	شرق اوسط دوائية 90%(ج)	6013	2776	0.570	0.570	0.560	0.562	0.560	-1.75%	0.569	11	0.00	N/A
0.720	0.570	الرازي(ج)	5000	2950	0.600	0.590	0.590	0.590	0.590	-1.67%	0.600	2	0.00	N/A
0.350	0.190	المتحدة الهندسية	250	50	0.200	0.200	0.200	0.200	0.200	0.00%	0.208	1	0.00	3.4
0.660	0.340	الصناعات الخزفية	300	102	0.340	0.340	0.340	0.340	0.340	0.00%	0.348	1	0.00	8.9
0.490	0.210	الدولية للاقمشة (س)	3312	536	0.170	0.160	0.160	0.162	0.160	-5.88%	0.169	6	0.00	-
0.500	0.300	اللؤلؤة (س)	500	150	0.300	0.300	0.300	0.300	0.300	0.00%	0.315	2	0.00	-
0.650	0.430	الوطنية للدواجن (س)	500	255	0.510	0.510	0.510	0.510	0.510	0.00%	0.510	1	0.00	-
			144863	50252								66		
المؤشر العام:	167.4	التغير:		-0.26	نقطة -	-0.16%								
المجموع:			369862	432678								337		

ا=انخفاض/ارتفاع سعر الاغلاق عن ادنى/اعلى سعر نفذ خلال 12 شهر — ث=توزيع اسهم مجانية خلال اخر 12 شهر — ج= الشركة ادرجت خلال اخر 12 شهر
م – نسبة الـ P/E (مائة) مرة او اكثر — • – — * مدفوع 50٪ من القيمة الاسمية ** مدفوع 75٪ من القيمة الاسمية
س – نسبة الـ P/E سالبة نتيجة خسائر الشركة حسب اخر بيانات متوفرة عن العائد
غ – بيانات العائد غير متوفرة او العائد صفر
لا تتحمل الشركة الأردنية للمعلومات الإقتصادية أو الناشر أي تبعة أو مسؤولية عن أي خطأ في الأرقام أو المعلومات المدرجة

REUTERS — The Business of Information

اسعار العملات العالمية

كما في: 19:02 98/10/5

العملة	دولار	مارك	استرليني	سويسري	ين	كندي	ليرة	جلدر	فرنسي
دولار امريكي	-	1.6349	0.5920	1.3470	134.45	1.5565	1616.40	1.8432	5.4828
مارك الماني	0.6117	-	0.3618	0.8238	82.23	0.9530	988.20	1.1273	3.3523
جنيه استرليني	1.6893	2.7624	-	2.2753	227.17	2.6294	2730.25	3.1134	9.2604
فرنك سويسري	0.7424	1.2128	0.4390	-	99.78	1.1563	1199.05	136.74	4.0669
ين ياباني	0.0074	1.2150	0.4399	1.0010	-	1.1584	12.01	136.980	4.0756
دولار كندي	0.6425	1.0484	0.3795	0.8635	86.22	-	1036.43	1.1819	3.5146
ليرة ايطالي	0.0006	1.0103	0.3658	0.0833	8.31	0.9635	-	11.390	3.3883
جلدر هولندي	0.5425	88.67	0.3210	73.07	72.91	0.8453	876.52	-	2.9727
فرنك فرنسي	0.1824	0.2981	0.1079	24.5643	24.50	0.2843	294.84	33.620	-

اسعار العملات العربية

العملة	دولار	اردني	سعودي	بحريني	قطري	كويتي	اماراتي	لبناني	مصري
دولار امريكي	-	0.7090	3.7504	0.3770	3.6402	0.3031	3.6728	1502.00	3.4025
دينار اردني	1.4104	-	5.2897	0.5317	5.1343	0.4275	5.1803	2118.48	4.7990
ريال سعودي	0.2666	0.1890	-	0.1005	0.97	0.0808	0.98	400.49	0.9072
دينار بحريني	2.65	1.8807	9.9485	-	9.66	0.8040	9.74	3984.30	9.0256
دينار قطري	0.2747	0.1948	1.0303	1.0303	-	0.0833	1.01	412.61	0.9347
دينار كويتي	3.2992	2.3392	12.3735	12.3735	12.01	-	12.12	4955.46	0.9347
درهم اماراتي	0.2723	0.1930	1.0211	1.0026	0.9911	0.0825	-	408.95	0.9264
ليرة لبنانية/١٠٠٠	0.67	0.4720	2.4969	0.2510	2.4236	0.2018	2.4453	-	2.2653
جنيه مصري	0.2939	0.2084	1.1023	0.1108	1.0699	0.0891	1.0794	441.44	-

اسعار النفط بالدولار الامريكي

السلعة	السعر	السابق
برنت	0.00	0.00
تكساس	15.68	15.49
بوني	0.00	0.00
دبي	13.88	13.90
بنزين	146.00	147.00

بعض اسعار العملات العربية و اخرى

العملة	دولار	مارك	استرليني	سويسري	ين
ريال سعودي	0.2666	0.4359	0.15781	0.35927	35.8551
درهم اماراتي	0.2723	0.44512	0.16114	0.36686	36.6126
دينار كويتي	3.2992	5.39374	1.95274	4.44444	443.656
دينار بحريني	2.6527	4.33651	1.57011	3.57398	356.761
جنيه قبرصي	2.0654	3.3758	1.2222	2.7813	277.689

اسعار المعادن

المعدن	عرض	طلب
ذهب	297.6	297.1
فضة	5.14	5.11
بلاتين	342	340
الومنيوم – ٣ اشهر	1321	1320
نحاس – ٣ اشهر	1596	1593
زنك – ٣ اشهر	971	967
رصاص – ٣ اشهر	516	513
نيكل – ٣ اشهر	4000	3980

اسعار الفائدة/ Libor Fixing

المدة / العملة	شهر	اشهر ٣	اشهر ٦	سنة
دولار	5.3750	5.3125	5.1250	4.8984
استرليني	7.4609	7.3125	7.1211	6.8125
ين	0.3867	0.4102	0.4375	0.4609
مارك	3.5000	3.5625	3.5469	3.5000
فرنك	3.4980	3.4453	1.4844	1.5313
سويسري	1.2500	3.5293	3.5215	3.5078
ليرة	5.0610	4.8250	4.2670	-

مؤشرات البورصات الرئيسية

البورصة	المؤشر	القيمة	التغير	التغير %	اغلاق سابق	اعلى سعر	ادنى سعر
نيويورك	DOW JONES	7641.8	-142.9	-1.84	7784.69	7788.04	7615.54
نيويورك	S&P 500	978.31	-24.29	-2.42	1002.5	1002.60	974.5
لندن	FT-SE 100	4657.5	-92.90	-1.96	4750.40	4779.80	4651.00
طوكيو	NIKKIE 225	12948.12	-275.57	-2.09	13223.7	13186.0	12910.3
باريس	CAC 40	2979.89	-59.25	-1.95	3039.14	3086.81	2961.06
فرنكفورت	DAX	4034.23	71.73	1.81	3962.5	4124.35	3892.61

اسعار صرف العملات على الدينار الاردني *

العملة	شراء	بيع
دولار امريكي	0.708	0.710
جنيه استرليني	1.199	1.205
مارك الماني	0.4325	0.4347
فرنك سويسري	0.5241	0.5267
فرنك فرنسي	0.129	0.1296
ين ياباني	0.5235	0.5261
جلدر هولندي	0.3836	0.3855
ليرة ايطالي	0.4376	0.4398

المصدر: البنك المركزي الاردني *

اسعار السلع

السلعة	السعر	التسليم
القهوة (c/lbs)	104.17	فوري
الكاكاو ($/ton)	1938	فوري
سكر (Stg/ton)	103.5	فوري
القمح ($/ton)	114	فوري
صويا (c/lbs)	24.44	فوري
شاي(Stg/Kg)	125	فوري
شعير (Bsh/$)	0	فوري
أرز ($/ton)	415	فوري

الخرطوم ترفض

واثيوبيا وجيبوتي والصومال.

واتهم الوزير السوداني المتمردين باستغلال الهدنة الحالية للسحب مقاتليهم من بحر الغزال (جنوب غرب) ليقاتلوا الى جانب الجنود الاوغنديين والاريتريين في شرق الاستوائية».

وقال «سنناقش تمديد الهدنة والمشكلات الانسانية مع الامم المتحدة بعد انتهاء المعارك في شرق الاستوائية وتطهير الارض السودانية من المرتزقة».

وتقدر المنظمات الانسانية وجود حوالي مليون شخص بحاجة لمساعدات غذائية في المناطق التي يحتلها المتمردون جنوب السودان. في حين يقدر برنامج الغذاء العالمي عدد الذين تهددهم المجاعة في كل جنوب السوداني ب ٢ر٦ مليون شخص.

ونقلت صحيفة «الوان» امس الاثنين عن رييك ماشار، رئيس مجلس تنسيق جنوب السودان، الذي يضم فصائل جنوبية امت الى الحكومة، ان الخرطوم «رفضت المشاركة في اللجنة الفنية لان لديها معلومات تؤكد ان المتمردين يعدون لمهاجمة مناطق اخرى خارج شرق الاستوائية، لا سيما في بحر الغزال».

مقتل جنديين

حاصبيا الدرزية في القطاع الشرقي للمنطقة المحتلة.

وذكرت مصادر متطابقة ان انفجارين متتاليين وقعا عند الساعة ١٥،٠٠ لدى مرور قافلة للجيش الاسرائيلي على طريق زغلة عند مدخل حاصبيا.

واوضحت المصادر نفسها ان عسكريا اسرائيليا قتل على الفور واصيب اربعة آخرون بجروح خطرة توفي احدهم متأثرا بجروحه.

على الاثر ضرب الجيش الاسرائيلي طوقا امنيا حول مكان العملية حيث شوهدت سيارتا جيب وقد احترقتا تماما وتفصل بينهما مسافة ١٥٠ مترا. ومنع الدخول والخروج الى حاصبيا التي يقطنها حاليا نحو ١٠ الاف نسمة.

وقامت اربع سيارات اسعاف بنقل الجرحى الى بلدة مرجعيون حيث يقع مقر قيادة الجيش الاسرائيلي في جنوب لبنان كما ذكر مراسل فرانس برس.

يشار الى ان عدة مسؤولين من الطائفة الدرزية من منطقة حاصبيا قرروا خلال الاشهر الماضية الى خارج الشريط الحدودي المحتل اثر ضغوط تعرضوا لها من استخبارات ميليشيا جيش لبنان الجنوبي التابعة لاسرائيل، وتعاونوا مع الجيش اللبناني. وقامت ميليشيا الجنوبي يوم الجمعة الماضي بطرد والدي اثنين منهم من المنطقة المحتلة.

من ناحيته اعلن حزب الله في بيان وزعه في بيروت ان احدى مجموعات المقاومة الاسلامية «قامت بتفجير عبوة كبيرة لدى مرور قافلة امنية تقل قياديين في الجيش الاسرائيلي وفي ميليشيا جيش لبنان الجنوبي التابعة لاسرائيل».

واكد الحزب الاصولي بان العملية «ادت الى قتل وجرح عشرة جنود صهاينة».

وكان حزب الله قد اعلن قبل ذلك عن هجوم على موقع للجيش الاسرائيلي في تلة «الرادار» في القطاع الغربي من المنطقة المحتلة.

واكدت مصادر امنية في المنطقة المحتلة ان ١٢ قذيفة هاون اصابت الموقع المذكور من دون ان تؤدي الى وقوع اصابات بين عناصره.

كما تبنى حزب الله عملية ضد دورية لميليشيا الجنوبي في القطاع الاوسط من المنطقة المحتلة اعقبها قيام المدفعية الاسرائيلية بقصف منطقة البقاع الغربي مما ادى الى اصابة جندي لبناني بجروح كما ذكرت الشرطة اللبنانية.

وبذلك ترتفع حصيلة الخسائر الاسرائيلية في جنوب لبنان منذ مطلع العام الجاري الى ١٦ قتيلا و٩٠ جريحا سقط معظمهم في عمليات نفذها حزب الله وذلك بحسب حصيلة اعدتها وكالة فرانس برس.

افادت الشرطة اللبنانية ان جنديا لبنانيا اصيب بجروح امس في القصف المدفعي الاسرائيلي على منطقة البقاع الغربي (شرق لبنان).

واوضحت الشرطة ان زياد الصميلي اصيب بشظايا قذائف اسرائيلية سقطت بالقرب من موقع الجيش اللبناني في عين التينة، وقد تم نقله الى احدى مستشفيات المنطقة.

واشارت الشرطة الى ان القذائف الاسرائيلية استهدفت اضافة الى عين التينة تجمعات نيحا وميدون في المنطقة نفسها.

الاحتلال يواصل

الاميركية في بروكسل خلال عودتها من الشرق الاوسط للمشاركة في اجتماع حلف شمال الاطلسي حول كوسوفو. ولكن يبدو انه لم يتخذ اي قرار بعد في هذا الخصوص على حد قول مسؤولين من وزارة الخارجية.

فيما قالت صحيفة يديعوت احرونوت الاسرائيلية ان الادارة الاميركية تدرس امكانية عقد القمة الثلاثية بين الرئيس الامريكي بيل كلينتون ورئيس السلطة الفلسطينية ياسر عرفات ورئيس الوزراء الاسرائيلي بنيامين نتنياهو في جزيرة هاواي وذلك لتوفير اجواء هادئة للمفاوضين علها تقود الى تحقيق تقدم في المفاوضات.

وقالت انه من الاماكن الاخرى المطروحة لعقد القمة كامب ديفيد حيث تم التوصل الى معاهدة السلام المصرية / الاسرائيلية او في منطقة «واي بلانتيشن» / حيث جرت المفاوضات المباشرة بين سوريا واسرائيل.

وقالت الصحيفة ان البيت الابيض قد يميل الى عقد القمة الثلاثية بين كلينتون / عرفات / نتنياهو بعيدا عن هذه الاماكن وعدم العودة لها حيث من المحتمل ان تعقد هذه القمة في احدى القواعد العسكرية الامريكية في واشنطن.

واشارت الى انه لم يتحدد حتى الان بشكل نهائي موعد عقد القمة وذلك بسبب عقبات من جانب ديوان رئيس الوزراء الاسرائيلي حيث يخشى المسؤولون في البيت الابيض من محاولة اسرائيلية للتهرب من عقد هذه القمة لكنهم اكدوا ان نتنياهو وعرفات قد تعهدا للرئيس كلينتون بعقد القمة.

وقالت الصحيفة ان وزيرة الخارجية الامريكية مادلين اولبرايت ستتولى فعليا ادارة مداولات القمة الثلاثية وسيكون تواجد الرئيس الامريكي بيل كلينتون في موقع عقد اللقاءات بين افراد الجانبين الفلسطيني والاسرائيلي فقط وقت الحاجة.

وذكرت الصحيفة انه اذا جرت المفاوضات الفلسطينية الاسرائيلية في اجواء جيدة وافضت الى احراز تقدم ملموس حينها ينوي البيت الابيض تنظيم حفل توقيع في باحة البيت الابيض.

الى ذلك واصلت القوات الاسرائيلية فرض طوقها العسكري المشدد على مدينة الخليل جنوب الضفة الغربية ضمن حصار شامل تفرضه على الضفة الغربية وقطاع غزة، فيما يتواصل نظام حظر التجول المشدد لليوم السادس على التوالي على البلدة القديمة.

وادت اجراءات الحظر الاسرائيلية الى اغلاق ٢٨ مدرسة داخل البلدة القديمة يتلقى نحو ١٢ الف طالب وطالبة تعليمهم فيها، كما لم تنتظم الدراسة كالمعتاد في جامعة الخليل ومعهد البوليتكنيك جراء عدم تمكن الطلبة والمعلمين من الوصول الى المقر الجامعي. وقالت مصادر طبية ان نقصا ملموسا تعانيه المشافي في مدينة الخليل في الادوية والمستلزمات الطبية عدا عن الصعوبات في عمل الطواقم الطبية ووصول الاطباء من خارج المدينة الى اماكن عملهم في المشافي.

وقال شهود عيان ان جنودا من الجيش الاسرائيلي اعتدوا صباح امس على عدد من المواطنين داخل البلدة القديمة امام منازلهم بدعوى خرق نظام حظر التجول، وشوهد الجنود يلاحقون مواطنين عربا ويلزمونهم الدخول من باحة منازلهم الى داخلها.

وتدفق منذ ساعات فجر امس المئات من المستوطنين الى البلدة القديمة والى الحرم الابراهيمي لاقامة طقوس داخله بمناسبة عيد المظلة اليهودي، في الوقت الذي لا يزال فيه المواطنون العرب يمنعون من الصلاة في الحرم بسبب الحظر. وفي قرية سعير شمال مدينة الخليل قام الجنود بمنع المواطنين من الخروج من القرية وذلك عبر حاجز عسكري أقيم عند مدخل القرية منذ ساعات صباح امس واجبروهم على العودة الى منازلهم.

على صعيد اخر افاد مراسل وكالة فرانس برس ان مئات من الفلسطينيين تظاهروا امس عشية بدء جولة وزيرة الخارجية الاميركية مادلين اولبرايت في مدينة غزة مطالبين باطلاق سراح المعتقلين الفلسطينيين في سجون اسرائيل.

وشارك في التظاهرة ممثلون عن مختلف التنظيمات والفصائل الفلسطينية لاسيما هشام عبد الرازق وزير الدولة المكلف بشؤون الاسرى في السلطة الفلسطينية والشيخ احمد ياسين الزعيم الروحي لحركة حماس.

ورفع المتظاهرون الذين تجمعوا في ساحة مقر الصليب الاحمر الدولي لافتات قالت .. يا اولبرايت لا سلام واسرانا في السجون. واسرانا لهم الحق في الحياة.

وكان هشام عبد الرازق وزير الدولة الفلسطيني المكلف بشؤون المعتقلين الفلسطينيين في سجون اسرائيل اعلن امس ان احد هؤلاء المعتقلين توفي في مستشفى اسرائيلي جراء اهمال طبي.

وقال عبد الرازق ان احمد فايز عصفور (٢٨ عاما) المعتقل في سجن بئر السبع (جنوب) توفي نتيجة اهمال طبي في علاجه.

ذنيبات يرحب

وقال ذنيبات ان الجماعة تنتظر من الحكومة تحديد موعد لبدء حوار هادف هادىء يتسم بالشمولية والاستمرارية لانتاج اطار عام يعزز المسيرة الديمقراطية والمشاركة في صنع القرار لما فيه مصلحة الوطن والمواطن.

وقال ان هناك تصورات محددة وضعتها الجماعة حول اسس وآلية ومتطلبات الحوار وجديته لتطرحه في اللقاء المرتقب.

اعادة تشكيل

«الرأي» . امس ان اللجنة الوزارية ستفوض السيد عادل القضاة رئيس الوحدة التنفيذية للتخاصية في رئاسة الوزراء بالتوقيع خلال اسبوع على الاتفاقية التي ستعقد بين الملكية الاردنية والمستشار المالي والمستشار القانوني للشروع فورا باجراء الدراسات اللازمة لاعادة هيكلة الملكية.

والمستشاران هما شركتان فرنسية وبريطانية.

وقال ان استكمال دراسات المستشارين المالي والقانوني سيعقبها وضع الترتيبات المالية والقانونية لبيع ما نسبته ٣٠ – ٤٠٪ من الشركة الفرعية التي ستؤسس للتشغيل لشريك استراتيجي.

واكد اللوزي ان الحكومة ستتحمل كامل مديونية الملكية البالغة ٦٠٠ مليون دينار منها نحو ١٥٠ مليونا لصالح مصفاة البترول.

وسئل اللوزي عن كيفية معالجة الحكومة للديون فقال ان حصيلة البيع والتي لم تقدر بعد ستذهب لسداد بعض الديون وتابع قوله.. الملكية الاردنية ستعبر القرن الحادي والعشرين بحلة جديدة.

وقد عقدت اللجنة الوزارية اجتماعا بحضور اللجنة التنفيذية للتخاصية في الملكية الاردنية المؤلفة من رئيس مجلس ادارتها ومديرها العام والسيد عادل القضاة رئيس الوحدة التنفيذية للتخاصية في رئاسة الوزراء والسيد احمد عبدالفتاح نائب محافظ البنك المركزي راجعت خلاله مع الفريق المفاوض بنود التعاقدات مع المستشارين المالي والقانوني والخطوات التي تمت استعدادا لاعادة هيكلة الملكية.

الخطيب: بوادر

المسارات العربية .

وردا على سؤال اذا كانت هناك اتصالات اردنية امريكية لاستئناف عملية السلام على المسارين الفلسطيني والاسرائيلي قال السيد الوزير «نحن نبحث باستمرار مع الادارة الامريكية بصفتها احد راعيي عملية السلام ونامل ان تستمر بجهودها ونحن نعتقد انها جهود حيوية لانجاح العملية السلمية وهي جهود لا غنى عنها».

واشار الى ان الاردن يتابع باستمرار هذا الموضوع مع الاشقاء الفلسطينيين خاصة عند زيارتهم الاخيرة لواشنطن وكان هناك ارتياح من قبلهم حول ما سمعوه من الادارة الامريكية من ناحية التزامها بمتابعة جهودها لدفع عملية السلام الى الامام لتحقيق السلام الكامل.

وحول الموقف الاردني تجاه العراق اكد السيد وزير الخارجية انه يجب رفع المعاناة عن الشعب العراقي الذي يعاني بصورة كبيرة ومؤلمة ومحزنة جراء استمرار فرض العقوبات مشيرا الى ان تطبيق قرارات مجلس الامن الدولي والتعاون الكامل والبناء مع الامم المتحدة هو من اقصر الطرق لانهاء معاناة الشعب العراقي .

الحسن يؤكد

المجتمع التركي ويذهب ضحيتها ابرياء مسلمون اتراك .

ولفت الرئيس التركي الى ضرورة ادراك العالم لحجم الخسارة البشرية التي يتعرض لها الشعب التركي قائلا ان موقف تركيا يرتكز الى مبادىء الشرعية الدولية والقانون الدولي .

وكان الرئيس التركي قد استهل المكالمة بالاطمئنان على صحة جلالة الملك الحسين وتمنياته الطيبة له بالشفاء العاجل .

الطراونة:

شدد على ضرورة اهتمام الحكومة بكافة القضايا المتعلقة بالمواطن الاردني وكل ما يتصل بها والسعي لمعالجتها خاصة وان هذا هو الهدف السامي والنبيل الذي يحمله جلالته تجاه ابناء اسرته الواحدة.

واشار الى انه وضع جلالة الملك بصورة المناقشات التي دارت في مجلس النواب والقدر العالي من المسؤولية التي تحلى بها ممثلو الشعب والبيان الوزاري بكافة تفصيلاته ومداخلات السادة النواب وردودهم عليه اضافة الى مجمل الحوارات التي قابلها سمو الامير الحسن نائب جلالة الملك ولي العهد خلال الفترة الماضية ولقاءاته مع الفعاليات الوطنية المختلفة.

وقال الدكتور الطراونة ان جلالة الملك الحسين بارك هذه الجهود وابدى توجيهاته السامية المتعلقة بكثير من البرامج والخطط التي ستبدأها الحكومة باذن الله بالتشاور مع كافة الاطراف المعنية علاوة على الزيارات الميدانية لتبدأ الحكومة فعلا بمعالجة المشكلات والتحديات التي تواجهنا والبناء على منجزات الوطن الكثيرة وايجابياته في مختلف الميادين لتسير الحكومة بثقة وتفاؤل على بركة الله.

وردا على سؤال يتعلق بمسيرة السلام في المنطقة والتطورات الاخيرة بين تركيا وسوريا اوضح الدكتور الطراونة انه التقى ووزير الخارجية مع جلالة الملك وتم استعراض كافة الابعاد السياسية ومدى تأثيرها على الاقليم بشكل عام والاردن بشكل خاص.

وقال انه جرى البحث في تطورات المسار الفلسطيني الاسرائيلي مشيرا الى ان هناك امالا كبيرة معقودة للتوصل الى اتفاق في المرحلة القادمة وهذا يضع عملية السلام في اطار افضل.

اما حول التطورات المؤسفة بين تركيا وسوريا قال انه تم تقييم الوضع من مختلف جوانبه والتأكيد على الموقف الاردني الثابت بوجوب ادامة الحوار بين الطرفين خاصة وانهما جارتان مسلمتان وهناك قواعد وروابط مشتركة كثيرة بينهما الامر الذي يتطلب ان تسود لغة الحوار والهدوء بين الدولتين في التعامل مع هذه الازمة.

واكد ان هناك متسعا من الوقت للبحث في جذور كافة المشكلات معربا عن أمله في ان تنتهي الازمة قريبا.

كما أكد ان الاردن لن يدخر مسعى وجهدا لاشاعة الامن والاستقرار في المنطقة.

وحول زيارة السيدة مادلين اولبرايت وزيرة الخارجية الامريكية للمنطقة اليوم أعرب السيد رئيس الوزراء عن تفاؤله من امكانية احراز نجاح وتقدم ملموس في مهمة السيدة اولبرايت بين الجانبين الفلسطيني والاسرائيلي والتي من المؤمل ان يعقبها (المهمة) اجتماعات بينهما في واشنطن خلال الشهر الجاري لانهاء الاتفاقية والبدء بعمل جاد لمناقشات الوضع النهائي.

وكان في استقبال الدكتور الطراونة في المطار السيد جودت السبول وزير العدل والسيد سليمان الحافظ وزير البريد والاتصالات والسيد نايف القاضي وزير الداخلية والسيد ناصر جودة وزير الاعلام والسيد سميح بينو وزير الدولة لشؤون رئاسة الوزراء والسيد عبد القطارنة امين عام الرئاسة وعدد من المسؤولين.

ارجاء زيارة الصحّاف الى لبنان:

العراق يجدد مطالبته برفع الحظر النفطي قبل استئناف التعاون مع المفتشين

بغداد – (اف ب) – اعلن نائب الرئيس العراقي طه ياسين رمضان امس ان العراق يشترط رفع الحظر النفطي المفروض عليه قبل استئناف التعاون مع مفتشي الامم المتحدة المكلفين نزع الاسلحة العراقية.

وقال رمضان في خطاب افتتح به مؤتمر المغتربين الخامس الذي ضم حوالي الف مغترب عراقي «ان العراق مستعد لمواصلة العمل مع اللجنة الخاصة (لنزع اسلحة الدمار الشامل العراقية) باسلوب جاد وعلمي وموضوعي شرط حسم موضوع الملفات كافة وتطبيق الفقرة ٢٢ من القرار ٦٨٧ كخطوة اولى على طريق رفع الحصار الشامل».

واضاف رمضان «ان عدم وضع جدول زمني لانهاء فعاليات واعمال اللجنة الخاصة يعني ابقاء الحصار الجائر مفروضا الى ما لا نهاية مؤكدا ان بغداد تشترط «وضوح رؤيا تتجلى فيها مراحل رفع الحصار».

يشار الى ان نائب رئيس الوزراء العراقي طارق عزيز موجود في نيويورك حيث يسعى للحصول على ضمانات لرفع الحظر مقابل استئناف التعاون مع اللجنة الخاصة والوكالة الدولية للطاقة الذرية والذي علقته بغداد منذ الخامس من اب الماضي.

الى ذلك طالب رمضان ب«وضع حد لممارسات اللجنة الخاصة بعد ان ثبت بالادلة القاطعة تعاملها المباشر مع المخابرات الاميركية والصهيونية وابتعادها عن مهماتها الاساسية».

وكان طارق عزيز قد طلب في رسالة وجهها الى عنان الخميس الماضي «فتح تحقيق رسمي حول علاقات اللجنة الخاصة (مع اسرائيل والولايات المتحدة) وعمليات التجسس التي قامت بها اللجنة الخاصة».

من جانب اخر افاد مصدر في وزارة الخارجية اللبنانية ان العراق ابلغ لبنان امس بارجاء زيارة وزير الخارجية العراقي محمد سعيد الصحاف التي كان من المقرر ان تتم غدا الاربعاء من دون ان يوضح اسباب ذلك.

وكان من المقرر ان يسلم الصحاف رئيس الجمهورية اللبناني الياس الهراوي رسالة من الرئيس العراقي صدام حسين تتعلق بعلاقات بغداد مع اللجنة الخاصة لنزع اسلحة الدمار.

وكان الصحاف قد زار بيروت في اطار جولة عربية في شباط الماضي خلال الازمة التي اندلعت مطلع العام الجاري بين العراق والامم المتحدة.

وما زالت العلاقات الدبلوماسية بين بيروت وبغداد مقطوعة منذ عام ١٩٩٤ بعد اتهام بيروت دبلوماسيين عراقيين في السفارة العراقية في العاصمة اللبنانية بالتورط في مقتل معارض عراقي.

الابراهيمي يجتمع

كابول قبل عامين الامم المتحدة يوم السبت الحيلولة دون نشوب «حرب مباشرة» مع ايران.

وقال وزير الخارجية الباكستاني سرتاج عزيز ان الاسابيع القليلة القادمة ستكون حاسمة بالنسبة لمساعي تخفيف حدة التوتر بين حركة طالبان وايران وتحسين علاقات طالبان مع العالم.

وقال عزيز في مقابلة مع تلفزيون رويترز الليلة قبل الماضية ان الزيارة التي سيقوم بها مبعوث الامم المتحدة الاخضر الابراهيمي لباكستان هذا الاسبوع تستهدف اساسا نزع فتيل الازمة بين طالبان وايران.

لكن عزيز قال انه سيتعين على الامم المتحدة ان ترى بعد ذلك مدى سعي طالبان لتهدئة القلق الدولي «بشأن حقوق الانسان وحقوق المرأة وحقوق الاقليات والمخدرات والارهاب وكل هذه الامور التي تجعلها اكثر قبولاً امام المجتمع الدولي».

ونقلت الصحافة عن مسؤول عسكري ايراني امس ان المرحلة الرئيسية من المناورات العسكرية الايرانية التي كانت مقررة هذا الاسبوع بالقرب من الحدود الافغانية ارجئت الى منتصف تشرين الاول الحالي.

واكد قائد الجيش البري اللواء عبد العلي بورشاسب ان انتشار هذه القوات انتهى والمرحلة الرئيسية من المناورات ستبدأ في حوالي نهاية الشهر الايراني وهو ما يضاف متكصف تشرين الاول الحالي من دون اعطاء توضيحات اخرى.

وكان وزير الدفاع الايراني علي شامخاني اكد في ٢٦ ايلول الماضي ان المرحلة الرئيسية من المناورات التي حشد لها ٢٠٠ ألف جندي ستجري في اقل من اسبوع.

وتحدثت وسائل الاعلام الايرانية منذ عدة ايام عن مناورات عسكرية في المنطقة اعتبرتا كتدريبات تحضيرية للمرحلة الرئيسية التي من المفترض ان تبدأ في الايام المقبلة.

اربكان يدلي بافادته بتهم التحريض على الحقد العنصري والديني

انقرة – (اف ب)- ادلى رئيس الوزراء التركي السابق نجم الدين اربكان امس بشهادته امام محكمة امن الدولة في انقرة في القضية المرفوعة ضده بتهمة «التحريض على الحقد العنصري او الديني» كما افادت وكالة انباء الاناضول.

ويمثل اربكان امام المحكمة بسبب خطاب القاه في بينغول (شرق) العام ١٩٩٤ وقد يواجه عقوبة بالسجن لثلاثة اعوام بموجب القانون الجزائي التركي.

واكد اربكان اثناء الادلاء بشهادته ان خطابه لم يتضمن «شيئا يتعارض مع القوانين». ولم يمثل الزعيم الاسلامي امام المحكمة في آب وايلول امام المحكمة لاسباب صحية.

ورفعت مديرية ديار بكر (جنوب شرق) دعوى ضد اربكان في ٢ حزيران الماضي بعد مصادرة شرائط فيديو خلال عملية تفتيش مقر المؤسسة الوطنية للشباب المقربة من الاسلاميين في بينغول العام ١٩٩٧.

وهناك دعوى اخرى ضد اربكان في انقرة بسبب «اهانته» المحكمة الدستورية وهي تتعلق بتصريحات ادلى بها بعد يومين من حل حزب «الرفاه» الذي كان يترأسه في كانون الثاني الماضي حول «انشطة تتعارض مع النظام العلماني» في البلاد.

ويواجه الزعيم الاسلامي في هذه القضية عقوبة بالسجن قد تمتد الى عام ونصف العام.

يذكر ان اربكان (٧٢ عاما) حكم تركيا منذ حزيران ١٩٩٦ ولعام واحد على رأس تحالف سيطر عليه الاسلاميون قبل ان يضطر الى الاستقالة تحت ضغط شديد من الجيش الذي اتهم حزبه بتشجيع النزعة الاصولية الاسلامية في تركيا.

عشية وصوله الى بكين اليوم

بلير يأمل بعلاقات «حديثة» مع الصين

لندن - بكين - (اف ب)- اعلن رئيس الوزراء البريطاني توني بلير عن رغبته في اقامة علاقة حديثة مع بكين في مقال تنشره اليوم صحيفة الشعب الصينية نبه فيه ايضا الى عزمه التطرق الى مسألة حقوق الانسان خلال زيارته الى الصين.

وقد وجه ثلاثة معارضين صينيين اخيرا رسالة الى بلير ليطلبوا منه التحدث عن حقوق الانسان خلال زيارته الى الصين التي تبدأ اليوم وحتى السبت المقبل. وعشية وصوله اعتقلت السلطات في اقليم يونان (وسط الصين) امس لفترة وجيزة المنشق كين يونغمين.

وفي مقاله في صحيفة الشعب التي نادرا جدا ما تنشر مقالات لرؤساء وزراء اجانب اشار بلير الى انه يريد علاقة حديثة مع الصين معتبرا ان نجاح هونغ كونغ يظهر ان بريطانيا والصين يمكنهما العمل معا بشكل وثيق وفاعل. ان هونغ كونغ اصبحت جسرا بين بلدينا بدلا من ان تكون حاجزا يفصل بينهما. واضاف .. لكن لدينا خلافاتنا. انني مثل كثيرين في اوروبا اعتبر ان حقوق الانسان كونية وان هذه المسألة يجب ان تناقش. غير انني اعتقد ايضا كما قلت في السابق ان الاقناع والحوار اكثر فاعلية من المواجهة والخطاب السياسي الفارغ.

محاكمة انور ابراهيم تبدأ الشهر المقبل

كوالمبور – رويترز – اعلن قاض ماليزي امس ان محاكمة وزير المالية المعزول انور ابراهيم بشأن اتهامه بالفساد واللواط ستبدأ في الثاني من تشرين ثان.

وقال اوجستين بول قاضي المحكمة العليا في المحكمة التي مثل بها انور ان المحكمة ستنظر في بادىء الامر اربعة من بين خمسة اتهامات بالفساد ضد انور الذي قال انه غير مذنب في اي من التهم الموجهة اليه.

واضاف القاضي ان المحاكمة ستستمر حتى ١٤ تشرين الثاني وانه اذا لم تنته بحلول ذلك الموعد فستستأنف في ٢٣ تشرين الثاني.

وارتدى انور الذي قال في الاسبوع الماضي ان الشرطة ضربته اثناء احتجازه رباطا للرقبة ولكن بدا ان عينه التي كانت متورمة اثناء ظهوره السابق في المحكمة قد تحسنت.

كيم جونغ ايل يحكم منذ ١٩٧٢

بون –(اف ب)– اعلن المنتظر الايديولوجي السابق في كوريا الشمالية هوانغ جانغ يوب، اعلى مسؤول شيوعي هرب الى الخارج، ان كيم جونغ ايل نجل الديكتاتور الكوري الشمالي كيم ايل سونغ يحكم البلاد منذ ١٩٧٢، اي ٢٠ سنة قبل وفاة والده.

وفي مقابلة مع صحيفة «دي فيلت» الالمانية نشرتها امس، قال هوانغ جانغ يوب «عندما توفي كيم ايل سونغ كان نجله في السلطة منذ عشرين عاما». واضاف ان كيم جونغ ايل استولى على السلطة في العام ١٩٧٢ خلال اجتماع المكتب السياسي للحزب الشيوعي وقبل وفاة والده كيم ايل سونغ في ٨ تموز ١٩٩٤.

اجتماعات اللجنة العراقية التركية تبدأ قريبا

بغداد – قدس برس – اعلن في بغداد عن زيارة قريبة سيقوم بها وزير الدولة التركي محمدعطائي حيث يترأس وفد للمشاركة في اجتماعات اللجنة العراقية التركية المشتركة التي ستبحث سبل تنمية التعاون بين البلدين، خاصة في المجال التجاري، ومن المقرر ان يرأس الجانب العراقي وزير النفط المهندس عامر رشيد، وتعتبر تركيا احد الشركاء التجاريين الرئيسيين للعراق خلال السنوات الماضية ، وقد تعرضت لخسائر بالغة بسبب تراجع تجارتها مع العراق نتيجة الحصار المفروض عليه منذ نحو تسع سنوات، وتقدر بعض المصادر مجموع الخسائر التي تكبدتها تركيا نتيجة الحصار بنحو ٣٣ مليار دولار، يذكر ان تركيا رفعت تمثيلها الدبلوماسي في بغداد خلال الاسبوع الماضي الى مستوى السفراء.

القاهرة: توقيف ٦ مصريين بتهمة الانتماء الى تنظيمات اسلامية

القاهرة – (اف ب) – القت اجهزة الامن المصرية اخيرا في القاهرة القبض على اربعة اشخاص بتهمة الانتماء الى «جماعة الاخوان المسلمين» وخامسا ينتمي الى «حزب العمل» الاسلامي، كما القت القبض على خطيب مسجد في الاسكندرية (شمال)، وفق ما اكد مصدر قضائي، ومنظمة غير حكومية للدفاع عن سجناء الرأي.

وقال مصدر قضائي امس ان نيابة أمن الدولة قررت يوم الاحد حبس طالب في كلية الهندسة في جامعة القاهرة وثلاثة موظفين في احد المصارف لمدة ١٥ يوما على ذمة التحقيق بتهمة الانتماء الى «جماعة الاخوان المسلمين» المحظورة.

وقال المصدر ان الشرطة عثرت في حوزة الاشخاص الاربعة الذين اوقفوا السبت الماضي في حي امبابة غرب القاهرة «على منشورات تروج لافكار التنظيم».

ومن جانبها، اعلنت «اللجنة القومية للدفاع عن سجناء الرأي» امس في بيان ان رجال الامن «اقتحموا في الثلاثين من ايلول الماضي منزل الشيخ وجدي غنيم» وهو خطيب مسجد يأوي في الاسكندرية (شمال) واقتادوه الى مكان غير معروف.

وداهمت اللجنة التي شكلت قبل عامين وتضم اعضاء من مختلف الاحزاب المصرية اعتقال الشيخ الذي قالت انه «من ابرز العلماء في مدينة الاسكندرية وكل ما يملكه هو سلاح الكلمة ولا صلة له بالارهاب نهائيا». كما شجبت اللجنة القبض على الطالب في كلية اصول الدين في جامعة الازهر، عصام السيد صابر، الذي ينتمي الى «حزب العمل الاسلامي» المرخص له سياسيا، وايداعه سجن المنيوم دون توجيه اي تهمة له، منذ حوالي شهر.

وقال مصدر في اللجنة ان صابر معتقل منذ استدعائه في السادس من ايلول الماضي الى مديرية امن الجيزة. كما دعت اللجنة وزارة الداخلية المصرية الى الافراج عن عشرة من «سجناء الرأي» من اعضاء حزب العمل في مدينة ملوي (٢٨٠ كيلومترا جنوب القاهرة) الذين لا يزالون معتقلين «رغم صدور سبعة احكام قضائية بالافراج عنهم».

بدء حملة دولية ضد انتهاكات حقوق الانسان في الولايات المتحدة

بون – «(اف ب)– بدأت منظمة العفو الدولية حملة دولية ضد انتهاكات حقوق الانسان في الولايات المتحدة، كما اعلن بيان صدر عن المنظمة الاثنين في بون.

وتجري الحملة تحت شعار «الولايات المتحدة– راعية حقوق الانسان ؟»، وهي تهدف الى كشف الفارق «بين ادعاء الولايات المتحدة بانها ضامنة لحقوق الانسان في العالم وبين الواقع». وهي تدين بصورة خاصة عقوبة الاعدام التي ما زالت تطبق في هذا البلد والصادرات الاميركية من اسلحة ومعدات تتسبب بصدمات كهربائية وعنف الشرطة الاميركية والتجاوزات، لا سيما الجنسية، التي يتعرض لها السجناء.

وقال الامين العام لفرع منظمة العفو الدولية في المانيا فولكمار ديلي ان «تحركات عديدة» ستجري خلال الاشهر المقبلة في اطار الحملة.

وجاء في بيان المنظمة ان ٧٤ شخصا اعدموا في الولايات المتحدة في العام ١٩٩٧ و٤٧٩ منذ ان سمحت المحكمة الاميركية العليا، اعلى هيئة قضائية في البلاد، في العام ١٩٧٦ باعادة تطبيق هذه العقوبة السارية في ٣٨ من الولايات الاميركية ال٥٠.

واعتبرت المنظمة ان هذه الاعدامات تشكل «انتهاكات واضحة لحقوق الانسان» لا سيما ان بعض الذين اعدموا هم من المتخلفين عقليا او القاصرين وان مسؤولية بعضهم في الجرائم التي اتهموا بها غير مؤكدة.

واشارت المنظمة الى «الطابع العنصري لعقوبة الاعدام». وقالت مستندة الى احصاءات تغطي ٢٠ عاما انه تم اعدام عدد مماثل من السود والبيض الا ان ٨٢٪ من السود الذين اعدموا قتلوا بيضا.

واعتبرت المنظمة ان على الاميركيين ان يقدموا المثال قائلة ان «النضال من اجل الغاء عقوبة الاعدام في الولايات المتحدة امر فائق الاهمية لالغائها في الدول الاخرى». واضافت ان «العديد من الحكومات ترفض الغاءها بحجة انها ما زالت مطبقة في الولايات المتحدة».

واشارت المنظمة الى انها تتلقى «العديد من التقارير» حول اعمال عنف تقوم بها الشرطة في نيويورك ومدن اخرى كبرى على غرار شيكاغو ولوس انجليس وفيلادلفيا. وقالت ان هذه التقارير ترافقت مع بدء تطبيق «سياسة: لا تسامح» تنص على معاقبة ادنى الجنح بكل قسوة القانون.

وذكرت حالات تعرض فيها الموقوفون لضربات بالعصي والركلات وحتى لصدمات كهربائية. كما اشارت الى ان نساء حوامل تعرضن ايضا لسوء المعاملة من الشرطة.

ودانت المنظمة التجاوزات الجنسية في السجون لا سيما ضد النساء واحتجاز القاصرين في السجون ذاتها مع الراشدين.

وقالت ان الولايات المتحدة هي اول بلد مصدر للاسلحة والمعدات البوليسية التي تتسبب بصدمات كهربائية معتبرة انها «معدات تعذيب». واوضحت ان هذه الاسلحة تصدر الى اندونيسيا وتركيا والمكسيك.

اخيرا ذكّرت منظمة العفو الدولية بان الكونغرس الاميركي لم يقر بعد معاهدة الامم المتحدة لحماية الطفولة.

واشنطن تنفي اتهامات للاونروا بسوء الادارة

جنيف–(اف ب)– نفت الولايات المتحدة امس الاتهامات التي اطلقتها صحيفة «فايننشال تايمز» البريطانية الصيف الماضي حول سوء الادارة في المفوضية العليا للاجئين التابعة للامم المتحدة «الاونروا».

واعلنت مساعدة وزيرة الخارجية الاميركية لشؤون اللاجئين والهجرة جوليا تافت انه «عند قراءة تقرير المحاسبة (التابع للمفوضية العليا للاجئين) لم نجد اي مشكلة سوء ادارة بالحجم الذي تحدثت عنه الفايننشال تايمز».

واضافت المسؤولة الاميركية امام اللجنة التنفيذية ال٤٩ للمنظمة الملتئمة هذا الاسبوع في جنيف انه «على عكس ذلك فان النتيجة العامة للتقرير هي في مصلحة ادارة المفوضية العليا للاجئين».

وقد دفعت الولايات المتحدة وهي ابرز المساهمين في المفوضية حوالي ٢٥٠ مليون دولار للمنظمة للعام ١٩٩٨ اي ما يقارب ربع الميزانية العامة.

وكانت الصحيفة البريطانية نشرت في تموز سلسلة مقالات انتقدت فيها بشدة المفوضية العليا للاجئين المتهمة بسوء الادارة والفساد المالي المفترض والتبذير على نطاق واسع.

القاهرة تؤكد امكانية الحل السياسي وطهران تعد لوساطة ايرانية

الجيش التركي انهى استعداداته وانقرة تتهم دمشق باغلاق الطرق الدبلوماسية

مبارك يحذر تركيا من خطورة المواجهة ويلتقي ديميريل اليوم

عواصم - وكالات - حذر الرئيس المصري حسني مبارك تركيا من خطورة خوض حرب ضد سوريا لانها ستولد ردود فعل لا تنتهي في المنطقة معلنا انه سيكرس زيارته اليوم الى انقرة لحل الازمة بين البلدين وذلك في حديث نشرته صحيفة الحياة امس.

وقال الرئيس المصري «نتمنى الا تقع مواجهة. سوريا دولة عربية شقيقة وشريكة معنا وتركيا تربطنا بها علاقات طيبة فضلا عن كونها دولة اسلامية واليوم (الاحد) بعثت برسالة الى الرئيس التركي سليمان ديميريل في شأن الموضوع الذي له حساسية كبيرة وابلغته ان الحرب تعني بداية سلسلة من الفعل ورد الفعل لن تنتهي».

واكد مبارك انه تلقى دعوة من ديميريل لزيارة تركيا التي اعلنت الخارجية التركية انها ستتم اليوم. وقال «سأزور تركيا املا في تهدئة الوضع. نحن نحاول التهدئة واتمنى الا يصل الامر الى استخدام السلاح لان ذلك سيكون خطيرا».

وقال مبارك ان استخدام القوة العسكرية لا يحل خلافا او يحسم قضية. لو كانت القوة تنهي المشاكل لتمكنت اسرائيل بقوتها العسكرية ضد الفلسطينيين من تصفية القضية الفلسطينية. التفاوضات هي السبيل.

وردا على سؤال حول الحديث عن قيام اسرائيل بدفع تركيا الى مواجهة مع سوريا لاضعافها وانجاز التسوية بشروط اسرائيلية قال مبارك «الشارع العربي يتحدث عن علاقة اسرائيل بتركيا وان اسرائيل هي التي تحرض تركيا ضد سوريا، انا لا امتلك دليلا قاطعا على ذلك لكن الحساسية موجودة في العالم العربي».

واعلن وزير الخارجية المصري عمرو موسى من جانبه ان المشكلة ليست مستعصية على الحل ولا تستدعي تصعيدا عسكريا.

وقال موسى في تصريح صحافي ان المباحثات بين الرئيسين مبارك وسليمان ديميريل ستقتصر على الازمة بين تركيا وسوريا التي وصفها بانها معقدة ولكنها لا تستعصي على حل دبلوماسي ولا تستدعي تصعيدا او عملا عسكريا.

ورفض موسى الافصاح عن مضمون المبادرة التي يقوم بها الرئيس المصري او عن توقعاته للنجاح والفشل مكتفيا بالقول ان مصر تتدخل لحل المشكلة التركية السورية بصورة جذرية وتسعى لاقامة علاقة ايجابية بين الجارتين واقامة آلية للحوار بينهما.

وقال الوزير المصري ان الرئيس مبارك يذهب الى تركيا باعتباره ممثلا للجانب العربي كرئيس لاخر قمة عربية عقدت في القاهرة في ١٩٩٦ موضحا ان مصر تنظر الى سوريا بوصفها دولة عربية شقيقة وتركيا بوصفها دولة اسلامية صديقة.

وتأتي تصريحات موسى في ظل تأكيد صحيفة «صباح» التركية امس ان الجيش التركي بات مستعدا لتوجيه ضربة عسكرية محتملة ضد سوريا تبدأ بضربات جوية لدفاعاتها الجوية وذلك غداة تحذير وجهه ديميريل الى العالم اسره وليس الى سوريا وحدها بأن تركيا لن تقبل بالدعم الذي تقدمه سوريا لانفصاليي حزب العمال الكردستاني بزعامة عبدالله اوجلان.

واوضحت الصحيفة التي لم تنسب معلوماتها الى اي مصدر ان خطة الجيش التركي تقضي في المرحلة الاولى بتوجيه ضربات جوية على الاراضي السورية.

وتابعت الصحيفة التركية ان الخطط العسكرية في انقرة ازاء سوريا تقضي ايضا بضرب شبكات الرادار والمطارات العسكرية والصواريخ ومنصات اطلاقها.

واشارت الصحيفة التركية الى ان الطيران التركي سيهاجم مقار حزب العمال الكردستاني في دمشق وفي سهل البقاع اللبناني الخاضع للسيطرة العسكرية السورية وحيث يقيم الحزب الكردي معسكرات له.

واستبعدت الصحيفة اي تغلغل تركي داخل الاراضي السورية في الوقت الراهن.

وكان رئيس الحكومة التركية مسعود يلماظ اعلن في تصريحات نقلتها الصحافة التركية السبت ان الجيش التركي ينتظر الاوامر من اجل اي تدخل محتمل ضد سوريا. وقال ان العسكريين ينتظرون اوامر الحكومة ليبدأوا العمل.

واستنادا الى الصحف التركية فان تحرك القوات التركية استمر امس الاول على الحدود مع سوريا وتم ارسال قوات جديدة الى هذه المنطقة فيما يواصل الطيران الحربي طلعاته الاستكشافية.

واعتبر وزير الخارجية التركي اسماعيل جيم امس ان دمشق اغلقت الطرق الدبلوماسية مع انقرة بخصوص الازمة التركية السورية ولكن انقرة لن تبقى مكتوفة الايدي في وجه ارهاب الانفصاليين الذين يحظون بدعم من سوريا.

وقال جيم للصحفيين في مدينة قيصري (وسط) ليس لتركيا الا مشكلة واحدة مع سوريا وهي وقف الدعم الذي يقدمه هذا البلد الى الارهاب لقد اغلقت سوريا الطرق الدبلوماسية ولكن تركيا لن تبقى مكتوفة الايدي.

واضاف جيم «لا يسع تركيا ان تقتنع بكلمات ليست مرفقة بالتطبيق ويحق لاي بلد ان يدافع عن نفسه ضد الارهاب».

من جانبها اكدت الاذاعة الرسمية السورية امس رغبة دمشق في حل الخلافات مع تركيا عبر الطرق الدبلوماسية.

وعلقت اذاعة دمشق قائلة ان سوريا تؤكد رفضها الحازم لسياسات المجابهة والتصعيد والتهديد من اية جهة كانت وحرصها على علاقات حسن الجوار مع تركيا ومعالجة المشاكل التي تثير قلق البلدين بالطرق الدبلوماسية وفي اجواء من الثقة المتبادلة وبما يخدم المصالح المشتركة للبلدين.

واشارت الى تزايد مخاطر التحالف العسكري التركي الاسرائيلي على سوريا. وتبرز هذه المخاطر جلية في سلسلة التصريحات التي يطلقها القادة السياسيون والعسكريون الاتراك ضد سوريا والتي تستهدف تصعيد التوتر وممارسة الضغوط على موقفها القومي المبدئي في مواجهة مخططات الهيمنة والتوسع في المنطقة.

الى ذلك اكدت صحيفة «طهران تايمز» امس ان ايران تعد خطة لنزع فتيل الازمة بين سوريا وتركيا ويمكن ان ترسل مبعوثا الى دمشق وانقرة.

ونقلت الصحيفة الناطقة باللغة الانكليزية عن مسؤول ايراني لم تكشف اسمه ان التوترات الحالية بين انقره ودمشق لا تفيد احدا الا اسرائيل.

واضاف ان ايران تعمل على خطة تسمح بتخفيف هذه التوترات بين البلدين اللذين هما صديقان لها.

وافادت «طهران تايمز» ان ايران يمكن ان ترسل مبعوثا الى العاصمتين للحصول على معلومات من المصدر حول هذه الازمة.

تعمل لاقامة كردستان الكبرى

العمال الكردستاني .. منظمة كردية ماركسية تعتمد الكفاح المسلح

فتيات من حزب العمال الكردستاني يتدربن في معسكر بلبنان قبل إخلائه من قبل السلطات اللبنانية . ا.ف.ب - ارشيفية

نيقوسيا - (اف ب) - حزب العمال الكردستاني الذي يتمحور حوله النزاع بين سوريا وتركيا هو منظمة ماركسية لينينية تدعو الى اقامة «كردستان الكبرى» على اراض تتوزع بين تركيا وسوريا والعراق وايران يقطنها قرابة ٢٠ مليون كردي.

ففي ١٥ اب ١٩٨٤ بدأ حزب العمال الكردستاني كفاحا مسلحا ضد السلطة المركزية في انقرة جاعلا من مسألة الاكراد مشكلة تركيا الرئيسية اليوم.

وقد اسفرت العمليات العسكرية المرتبطة بهذا الصراع عن سقوط قرابة ٣١ الف قتيل بين متمرد وجندي ومدني.

وتشكل هجمات حزب العمال الكردستاني على قرى كردية ترفض تقديم الدعم اللوجستي للحركة الانفصالية جزءا من هذه العمليات العسكرية كما وان الجيش التركي اخلى قرابة ٣٠٠٠ قرية واحياناً بصورة عنيفة لمنع اي دعم عن حزب العمال.

وتعتبر تركيا وعدد من الدول الغربية، من بينها الولايات المتحدة، حزب العمال الكردستاني منظمة ارهابية.

ولحزب العمال الكردستاني جناح سياسي هو «جبهة تحرير كردستان» وجناح عسكري هو «الجيش الشعبي لتحرير كردستان».

وقد انشأ عشرة طلاب من بينهم عبد الله اوجلان حزب العمال الكردستاني في تشرين الثاني ١٩٧٨. واستهدفت الحركة في مرحلة اولى اقامة دولة كردية مستقلة في جنوب شرق تركيا تشكل مقدمة لقيام «كردستان كبرى موحدة» تضم جميع الاكراد المقيمين في تركيا وسوريا والعراق وايران. الا ان ايا من هذه الدول لا يدعم انشاء دولة كردية من شأنها ان تنسف التوازنات في المنطقة.

وبالاضافة الى سوريا، تتهم تركيا كلا من ايران واليونان بدعم حزب العمال الكردستاني بهدف اضعافها.

وحزب العمال الكردستاني الذي اعلن هدنة غير مشروطة من جانب واحد ابتداء من الاول من ايلول، رفضتها السلطات العسكرية والمدنية التركية، هو اليوم في موقف دفاعي ميدانيا.

فقوات الامن التركية تضاعف منذ العام ١٩٩٣ عملياتها العسكرية ضد الحزب جنوب شرقي الاناضول وفي شمال العراق مكبدة اياه خسائر فادحة.

وفي الوقت نفسه شن حزب العمال الكردستاني حملة سياسية في دول اوروبا الغربية سعيا للحصول على الاعتراف والدعم في كفاحه ضد الدولة التركية.

ومنذ عام ١٩٩٢ اوقف الحزب كل نشاطاته العسكرية العلنية في لبنان حيث تتمتع سوريا بنفوذ بدون منازع.

وكان الانفصاليون الاكراد، قد اقاموا عام ١٩٨٠ مخيما للتدريب في قرية حلوه في البقاع الغربي حيث تنتشر القوات السورية وعلى بعد ٢ كلم من الحدود اللبنانية السورية.

لكن هذا المعسكر اقفل ابوابه في ايار عام ١٩٩٢ اثر اتفاق تم بين سوريا وتركيا في اعقاب زيارة قام بها وزير الخارجية التركية الى دمشق.

وبعد ان اخلت عناصر حزب العمال الكردستاني المعسكر اقامت فيه عناصر منظمة فلسطينية راديكالية موالية لسوريا هي الجبهة الديموقراطية لتحرير فلسطين بزعامة نايف حواتمة.

وبعد اربعة اشهر سلم التنظيم الفلسطيني المعسكر الى الجيش اللبناني.

وبعد اخلائه اكد مسؤولون في حزب العمال الكردستاني بان مئات من المقاتلين ومن كادرات الحزب السياسية تلقوا تدريباتهم في هذا المعسكر.

واوضح مسؤول من الاكراد الانفصاليين بان جميع عناصر الحزب «عادت الى كردستان» التركية اي الى مناطق الاكراد في تركيا.

لكن زعيم الانفصاليين الاكراد عبد الله اوجلان عقد بعد اقفال المعسكر مؤتمرات صحفية في لبنان. وكانت دعوة الصحفيين الى هذه المؤتمرات تتم في بيروت ويجري بعد ذلك نقلهم الى سهل البقاع لتغطية المؤتمرات التي عقدها اوجلان في بلدة بر الياس بالقرب من عنجر حيث يقع المقر العام لاجهزة الاستخبارات السورية العاملة في لبنان.

كما ادلى اوجلان بعد انتقاله من لبنان باحاديث لعدة صحف لبنانية منها صحيفة النهار الواسعة الانتشار لكن هذه الاحاديث كانت تتم بدون لقاء مباشر معه. اذ يقوم وسطاء بنقل الاسئلة الخطية ثم الردود عليها.

ظهر حزب العمال الكردستاني للمرة الاخيرة في لبنان علنا في ٢ حزيران عام ١٩٩٧ عندما عقد المسؤول العسكري للانفصاليين الاكراد خليل اتاش مؤتمرا صحفيا في منزل احد المدنيين في ضاحية بيروت الجنوبية، احد معاقل حزب الله الاصولي اللبناني.

وهدد اتاش في هذا المؤتمر «بضرب المصالح الاسرائيلية وبتنفيذ عمليات ضد اهداف اسرائيلية في اسطنبول واماكن اخرى في تركيا وبضرب المصالح الاميركية» كما استنكر بشدة «التحالف العسكري بين تركيا واسرائيل» الذي دابت سوريا على ادانته. وقد انتقد الرئيس اللبناني الياس الهراوي بعنف هذه الواقعة ودعا كافة الاجهزة الامنية اللبنانية «الى وضع حد للتجاوزات التي سمحت لشخص كردي بان يطلق من لبنان تهديدات في مختلف الاتجاهات».

تواصل ردود الفعل العربية والاقليمية على الازمة

اتهام اسرائيل بالوقوف وراء النزاع السوري - التركي

عواصم - وكالات - تواصلت ردود الفعل العربية والاقليمية على الازمة التركية - السورية ففيما اتهمت الجامعة العربية اسرائيل بأنها تقف وراء الازمة اتحت ايران بالائمة على اسرائيل ايضا في هذا الخلاف كما اعربت اليونان عن املها في عدم تطور الازمة متمنية في احتوائها والمحافظة على السلام والاستقرار في هذه المنطقة. وفيما يلي ابرز ردود الفعل على الازمة.

الجامعة تتهم اسرائيل

اتهمت الجامعة العربية اسرائيل بأنها وراء الازمة ودعت الى تسوية الازمة بالطرق السلمية.

وقال الامين العام المساعد للجامعة احمد بن حلي لرويترز .. اسرائيل وراء الازمة وهي تستفيد من هذا الجو المشحون في تنفيذ سياساتها العدوانية.

واضاف .. الاثار السلبية للحلف العسكري التركي الاسرائيلي بدأت تظهر وتؤثر على الاستقرار والامن في المنطقة.

غير ان بن حلي قال ان الدول العربية تحرص على العلاقة التاريخية والمصالح مع تركيا وتسعى الى تسوية هذه الازمة بالطرق السلمية رغم تضامنها مع سوريا ومساندتها لها.

الرياض تدعو لحل سلمي

وفي الرياض حث العاهل السعودي الملك فهد بن عبد العزيز سوريا وتركيا على تسوية خلافهما بالطرق السلمية لتجنب اندلاع مواجهة عسكرية.

وقال العاهل السعودي الذي ترأس امس الاجتماع الاسبوعي لمجلس الوزراء ان سوريا وتركيا دولتان متجاورتان تربط بينهما مصالح قوية ولا يجوز ان تصلا الى مستوى التهديد باستخدام القوة.

ودعا الملك فهد هاتين الدولتين الجارتين الى حل الامور بينهما بالطرق الدبلوماسية والتي لن تؤدي الى الاشتباك بينهما في تصريحاته خلال الاجتماع التي اوردتها وكالة الانباء واضاف .. ان المملكة العربية السعودية بوصفها دولة عربية تأمل من تركيا المسلمة والصديقة ان يستمر الحوار مع سوريا لحل هذا الخلاف بالطرق السلمية.

رسالة تركية الى زايد

وفي أبوظبي تلقى سمو الشيخ زايد بن سلطان آل نهيان رئيس دولة الامارات العربية المتحدة رسالة من الرئيس التركي سليمان ديميريل لم يذكر شيء عن مضمونها.

وقالت وكالة انباء الامارات ان سمو الشيخ حمدان بن زايد آل نهيان وزير الدولة الاماراتي للشؤون الخارجية تسلم الرسالة خلال اجتماعه امس مع ارجان أوزر سفير تركيا لدى الامارات.

من ناحية اخرى اعربت دولة الامارات العربية المتحدة عن قلقها العميق ازاء تطورات الموقف المتدهور بين سوريا وتركيا وتصاعد الخلافات بينهما.

وناشدت البلدين الجارين المسلمين حل خلافاتهما وتسوية النزاعات بينهما بالطرق الدبلوماسية.

قلق جزائري

كما اعربت الجزائر عن قلقها الكبير ازاء التوتر القائم بين سوريا وتركيا ودعتهما الى التحلي بالحكمة والحوار لفض النزاع القائم بينهما بالطرق السلمية.

وقال السيد عبدالعزيز الشيخ الناطق الرسمي باسم وزارة الخارجية الجزائرية خلال لقائه الدوري امس مع الصحافة ان الجزائر تتابع باهتمام كبير هذا التوتر وهي تدعو البلدين الى التحلي بالحكمة والحوار لفض النزاع بالطرق السلمية والعمل على ابعاد المنطقة عن كل توتر.

اما في طهران فقد انحى كمال خرازي وزير خارجية ايران باللائمة على اسرائيل في اثارة الازمة وقال ان طهران مستعدة لمساعدة الدولتين على حل هذا الخلاف.

ونقلت وكالة انباء الجمهورية الاسلامية الايرانية عن خرازي قوله لنظيره السوري فاروق الشرع خلال مكالمة تليفونية مساء الاحد ان الكيان الصهيوني يحاول انتهاز فرصة من اجل جعل المنطقة غير آمنة.

كما اعربت اليونان امس عن املها في عدم تطور الازمة الناشئة على ما يبدو بين تركيا وسوريا متمنية ان تسهم جميع دول المنطقة في المحافظة على السلام والاستقرار في هذه المنطقة.

واعتبر المتحدث باسم الحكومة اليونانية ديميتريس ريباس انه لا بد من توافر النية الحسنة واحترام القانون الدولي والرغبة في تسوية المشاكل في اطار علاقات حسن الجوار.

وتفادى المتحدث تحميل انقرة او دمشق مسؤولية الازمة الراهنة مؤكدا في المقابل ان تركيا هي المسؤولة عن تدهور علاقاتها مع اليونان.

معارض عراقي يدعو لتحرك ضد انقرة

ودعا اية الله محمد باقر الحكيم احد قادة المعارضة الشيعية العراقية امس الى تحرك حازم ازاء تركيا من قبل منظمة المؤتمر الاسلامي من اجل احتواء الازمة بين دمشق وانقرة منددا بالتعاون العسكري بين اسرائيل وتركيا.

وقال رئيس المجلس الاعلى للثورة الاسلامية في العراق (منظمة شيعية معارضة تعمل انطلاقا من ايران) في تصريح لوكالة فرانس برس .. على ايران كرئيس لمنظمة المؤتمر الاسلامي ان تنسق لقيام بتحرك حازم في مواجهة الازمة بين سوريا وتركيا.

من جانبها دعت منظمة العمل الاسلامي (لمحمد تقي المدرسي) وهو تنظيم عراقي معارض امس لادانة التصريحات التركية ضد سوريا وطلبت من البلدان الاسلامية ان تحذو حذو ايران التي اعلنت موقفها الى جانب سوريا.

وفي بيان أدان جعفر محمد ممثل المنظمة في دمشق التحشدات العسكرية والتصريحات التركية ضد سوريا الشقيقة وقال انها تأتي افرازا للتحالف المشبوه بين العدو الصهيوني وتركيا معتبرا ذلك مضرا بمصالح شعوب المنطقة.

انقرة: تهديداتنا كسرت جدار الصمت العربي

انقرة - (اف ب) - تعتبر تركيا انها بتوجيهها تهديدات قاسية الى سوريا نجحت في كسر جدار صمت العالم العربي حول مشاكلها مع جارتها الجنوبية، خصوصا ما يتعلق بالدعم الذي تقول ان سوريا تقدمه الى المتمردين الاكراد الانفصاليين في تركيا.

وقال مسؤول حكومي تركي طلب عدم الكشف عن اسمه «اخيرا فهم العالم العربي وعلى راسه مصر اننا منزعجون من مواقف سوريا».

ومع ان هذا المسؤول اعتبر ان التهديدات التركية لسوريا «ايقظت» العالم العربي فان الدول العربية لم تتردد حتى الان في اعلان دعمها لسوريا حتى ان بعضها وجه انتقادات لاذعة الى تركيا.

وكانت انقرة تشتكي حتى الان بان العالم العربي لم يعر اي اهتمام لشكاواها المتعددة ضد سوريا.

ويعتبر المحللون في انقرة ان تركيا لم تتمكن من لفت انظار العالم العربي لاستيائها من المواقف السورية الا بعد سلسلة التهديدات التي وجهتها الى سوريا منذ الخميس الماضي وتضمنت تهديدا مباشرا بالتدخل العسكري.

الاسد والهراوي يبحثان الازمة السورية التركيه

بيروت تنفي اي تواجد لحزب العمال الكردستاني في لبنان

دمشق - بيروت - (اف ب) - استقبل الرئيس السوري حافظ الاسد امس في دمشق نظيره اللبناني الياس الهراوي، كما اعلن المتحدث الرئاسي السوري جبران كورية من دون ان يعطي تفاصيل اخرى.

وكان مصدر رسمي في بيروت اكد ان الرئيسين سيبحثان في ملف الاستحقاق الرئاسي في لبنان والازمة التركية السورية.

وتنتهي ولاية الهراوي في ٢٣ تشرين الثاني ويتوقع ان تجري الانتخابات الرئاسية خلال تشرين الاول مبدئيا. وتعتبر سوريا التي تنشر ٣٥ الف جندي في لبنان وتحظى بتأييد غالبية النواب، «الناخب الاكبر» لدى الاوساط السياسية اللبنانية. من جانب اخر اعرب رئيس الوزراء اللبناني رفيق الحريري عن دعمه لسوريا في نزاعها مع تركيا داعيا الى حل دبلوماسي للازمة. وفي تصريح نقلته صحيفة «النهار» اللبنانية امس، قال الحريري «نحن نقف بجانب سوريا وخصوصا في دعوتها الى حل اي خلاف مع تركيا في اطار الحوار السلمي».

واضاف الحريري «ننظر بقلق الى التهديدات والحشود التركية» على الحدود مع سوريا معتبرا ان هذه التهديدات «ان هي الا نتيجة اولية للتحالف الاستراتيجي التركي الاسرائيلي». واعرب الحريري عن الامل في ان تسفر المساعي الحميدة التي بدأها الرئيس المصري حسني مبارك بين دمشق وانقرة بدعم وتأييد من العاهل السعودي الملك فهد «عن تنفيس الاحتقان». وتوجه رئيس الوزراء اللبناني مساء امس الى السعودية لاجراء محادثات حول الازمة السورية التركية.

الى ذلك نفى لبنان وجود عناصر من حزب العمال الكردستاني (الانفصاليين الاكراد عن تركيا) على ارضه وذلك ردا على التهديدات التركية ضد سوريا ولبنان. واعلن وزير الخارجية اللبناني فارس بويز في مؤتمر صحافي «ليس هناك اي محازب او منتمي لحزب العمال الكردستاني في لبنان».

وقال: «تمت منذ اكثر من سنة ونصف اجراءات في لبنان وسوريا لعدم وجود اي محازب او منتم لهذا الحزب».

واشار الى «ان لبنان يدرس امكانية الدعوة الى اجتماع استثنائي لوزراء خارجية الدول العربية او حتى الى انعقاد قمة عربية لمواجهة التهديدات التركية ضد سوريا ولبنان».

واعتبر المسؤول اللبناني بان «التصعيد التركي في غير محله» ووصف التهديدات والتصريحات والتحركات التركية الاخيرة بانها «مثيرة للقلق» وقال «لا نجد لها اي مبرر».

بعد ٢٥ عاما على حرب اكتوبر النفط لم يعد سلاحا بيد العرب

دبي - (اف ب) - اعتبر خبراء سياسيون ونفطيون امس انه اصبح من الصعب على الدول العربية استخدام النفط كسلاح كما حصل في حرب عام ١٩٧٣ ضد اسرائيل نظرا لصعوبة تحقيق اجماع بينها على هذا الامر ولكون اقتصاداتها متوقفة على ايرادات النفط.

اضافة الى ذلك فان سلاح النفط العربي لم يعد سلاحا يملك الفعالية نفسها التي كانت له منذ ٢٥ عاما نظرا لوجود منتجين اخرين للنفط يحتكم تلبية الاسواق العالمية ولو آنيا ولظهور الطاقات البديلة.

وقال حسن العلكيم استاذ العلاقات الدولية في جامعة الامارات ان النفط لم يعد سلاحا استراتيجيا في ايدي العرب اليوم خلافا لما كان الامر في حرب تشرين الاول ١٩٧٣.

واوضح العلكيم انه في عام ١٩٧٣ عندما اتخذ العرب قرارهم كانوا في جبهة واحدة اما اليوم فهناك خلافات حول قضايا تافهة تفرق بينهم مثل مسائل الحدود والسياسة الخارجية.

واضاف ان الدول العربية تضحي الان بالمصالح القومية لحساب المصالح القطرية المؤقتة والانية.

وقد قررت الدول العربية المنتجة للنفط في ١٦ تشرين الاول ١٩٧٣ رفع اسعار نفطها بنسبة تتراوح بين ٧٠ و١٠٠ في المئة من اجل دعم سوريا ومصر في الحرب ضد اسرائيل مما تسبب في الصدمة النفطية الاولى التي عرفها الغرب.

وفي ١٧ تشرين الاول قررت الدول العربية المنتجة للنفط التوقف عن ارسال اية شحنات من النفط الى الدول التي اعتبرت صديقة لاسرائيل وهي الولايات المتحدة وهولندا والبرتغال وجنوب افريقيا وروديسيا.

وقال جمال سند السويدي رئيس مركز الامارات للدراسات والبحوث الاستراتيجية ان استخدام سلاح النفط عام ١٩٧٣ لم يكن بهدف فرض عقوبات على الدول المستوردة له او الانتقام منها وانما كان بهدف ايجاد نوع من الضغط على القوى المؤثرة في الصراع العربي الاسرائيلي، اي ان المقصود كان استثمار القوة الاقتصادية للنفط العربي واهميته الاستراتيجية للعالم الغربي لكي تحث الولايات المتحدة على اتخاذ مواقف متوازنة.

واوضح ان سلاح النفط حقق في توقيته وظروفه الهدف من استخدامه لكنه اشار الى ان النتائج كانت في حقيقة الامر متواضعة نظرا لنوعية الفعل الاميركية المعادية للاجراءات النفطية خاصة ونحن نرى ان الولايات المتحدة ظلت تساند اسرائيل بغير حدود كما اتخذت العديد من الاجراءات على المدى البعيد للتغلب على استخدام سلاح النفط والحد من تأثيره في المستقبل.

واضاف السويدي .. من الناحية الواقعية لا نجد ما يمنع من استخدام النفط مرة اخرى وخاصة ان مؤتمر القمة العربي الحادي عشر عام ١٩٨٠ قد نص على وجوب توظيف القوة الاقتصادية والاستراتيجية للوطن العربي لخدمة قضايا المصير العربي.

لكنه اوضح ان استخدام النفط كسلاح اقتصادي انما هو بالاساس قرار سياسي.

وشدد السويدي على الدور الاستراتيجي المزدوج الذي يلعبه النفط على المستوى العالمي سواء من طرف منتجيه او مستهلكيه. فهو كسلعة استراتيجية عالمية تمثل لكل من الدول النفطية العربية وللدول المستهلكة مصالح مشتركة يصعب بل يستحيل لاي من الطرفين ان يتناساها او يجد بديلا لها.

لكن حسن العلكيم شدد على ان الدول العربية النفطية اصبحت اكثر تبعية للولايات المتحدة منذ حرب الخليج ومن الصعب عليها اتخاذ مواقف معارضة للمصالح الاميركية.

وتابع العلكيم انه بخلاف ما كان عليه الوضع عام ١٩٧٣ عندما كانت الدول العربية النفطية في بدايات استغلال نفطها فانها اصبحت الان مرتبطة به كمصدر رئيسي للايرادات ولا يمكنها التوقف عن تصديره لوقت طويل كما ان مصالح الدول المنتجة متعارضة وكل بلد يحاول زيادة انتاجه لرفع عائداته.

واشار العلكيم الى ان الدول الغربية تحاول ايجاد مصادر بديلة للطاقة مثل الطاقة النووية كما حصلت اكتشافات للنفط في مناطق اخرى غير دول اوبك مثل منطقة بحر قزوين هذا اضافة الى ان الدول المستهلكة للنفط تحاول تكوين مخزونات للمحافظة على سعر مناسب للنفط.

واشار جمال السويدي الى ان الدول الخليجية تملك حاليا حوالي ٩ر٤٤ في المئة من احتياطي النفط العالمي مقابل ٧ر٣٩ في المئة عام ١٩٧٣.

من جهته قال ليو درولاس الخبير في معهد الدراسات حول الطاقة الشاملة في لندن: نظريا يمكن للعرب اللجوء الى استخدام النفط مجددا كسلاح لكنني اعتقد ان هذا اخر شيء يفكرون به.

واضاف ان الوضع السياسي لم يعد كما كان عام ١٩٧٣ والدول العربية لم تعد موحدة الموقف.

واعتبر درولاس ان حظرا نفطيا سيكون مضرا والعرب تعلموا درس ١٩٧٣ وهو ان الحظر يؤدي الى رفع الاسعار لكنه سيؤدي ايضا الى انخفاض الطلب. ونظرا الى الظروف الدولية لا سيما الازمة الاسيوية فانهم يدركون انه لا يمكنهم القيام بذلك.

وتأتي ذكرى حرب تشرين الاول ١٩٧٣ في الوقت الذي تراجعت فيه اسعار النفط الى ادنى مستوياتها. وسجل سعر النفط المرجعي ٣٠ر١٤ دولار للبرميل ما ادى الى صعوبات اقتصادية لدى جميع الدول المنتجة بما في ذلك السعودية اكبر منتج للنفط في العالم.

خبراء قانونيون ليبيون يتوجهون الى نيويورك لبحث الضمانات لمتهمي لوكربي

طرابلس - (اف ب) - توجه فريق من الخبراء القانونيين الليبيين الى نيويورك لعقد اجتماعات في الامم المتحدة حول الضمانات القانونية التي تطالب بها طرابلس قبل تسليم مواطنيها اللذين يشتبه في تورطهما في اعتداء لوكربي للمحاكمة في هولندا.

واعلنت وكالة الانباء الليبية الرسمية «جانا» امس ان هذا الفريق سيجري محادثات مع الامين العام للامم المتحدة حول الترتيبات والضمانات الامنية والقانونية الضرورية لاجراء محاكمة الليبيين المشتبه بهما في هولندا».

واضافت الوكالة ان الفريق سيبلغ الامم المتحدة ايضا ان «العقوبة في حال الادانة يجب ان تتم في بلد يتفق عليه على الا يكون الولايات المتحدة او بريطانيا».

وقد وافقت الولايات المتحدة وبريطانيا في ٢٤ آب الماضي على اقتراح ان يحاكم الليبيان عبد الباسط المقرحي والامين خليفة فحيمة في بلد محايد هو هولندا شرط ان يمثل الليبيان امام محكمة اسكتلندية ويحاكما وفقا للقانون الاسكتلندي.

لكن ليبيا ترفض في مطلق الاحوال تسليم مواطنيها قبل الحصول على تسوية لعدد من المسائل.

ومن بين هذه المسائل الواجب تسويتها، حسب طرابلس، مطالبة ليبيا بان يمضي المتهمان عقوبتهما في حال الادانة في هولندا او في ليبيا. وتؤكد لندن وواشنطن ان على المتهمين ان يسجنا في بريطانيا.

وتطالب ليبيا كذلك بضمانات حول عدم تسليم او نقل المتهمين الى الولايات المتحدة او بريطانيا «لاي سبب كان وفي اي مرحلة من المحاكمة».

سموه يستقبل رئيس مجلس الاتحاد البرلماني الدولي

الحسن يدعو الى تكاتف كافة الجهود لتحقيق انفراج في عملية السلام

سموه يشدد على ضرورة محاربة ظاهرة الخوف من الاسلام في كافة المحافل الدولية

رئيس الوزراء ووزير الخارجية بالوكالة يؤكدان حرص الاردن على نجاح العملية السلمية

عمان - بترا - استقبل سمو الامير الحسن نائب جلالة الملك ولي العهد امس السيد ميغويل مارتينيز رئيس مجلس الاتحاد البرلماني الدولي الذي يزور الاردن في اطار جولة له في المنطقة .

وجرى خلال اللقاء بحث الجهود المبذولة لتجاوز العقبات التي تواجه المسيرة السلمية والجهود الاوروبية في هذا الاطار حيث اكد سموه على ضرورة تكاتف كافة الجهود لتحقيق انفراج في المفاوضات ودفعها تجاه تحقيق السلام الشامل والدائم الذي يضمن حقوق جميع الاطراف .

وبحث سموه والسيد مارتينيز الخطوات التي يقوم بها الاتحاد البرلماني الدولي لانشاء المجلس البرلماني لمحاربة ظاهرة الخوف من الاسلام بناء على اقتراح من سمو ولي العهد .

وشدد سموه على ضرورة العمل على محاربة هذه الظاهرة في كافة المحافل الدولية واظهار الصورة الحقة للدين الاسلامي الحنيف ومبادئه السمحه .

وتطرق البحث الى قرارات الاجتماع الاخير للاتحاد البرلماني الدولي الذي عقد في موسكو والتي دعت الى العمل على التوعية بضرورة احترام حقوق الانسان بمناسبة الذكرى الخمسين للاعلان الدولي لحقوق الانسان والافادة المثلى من مصادر المياه وتكثيف التعاون والجهود لمحاربة الجريمة المنظمة .

ودعا سمو الامير الحسن الى التعامل مع حقوق الانسان بنظرة شمولية واسعة تشمل الحقوق الدينية والاقتصادية والسياسية ولا تنحصر في تعريف ضيق لحقوق الانسان المدنية المستقاة من حضارة معينة .

السبول خلال استقبال مارتينيز

سطعان الحسن يلتقي الضيف

مارتينيز : الوضع في العراق وتدهور العملية السلمية يشكلان عبئا على الاردن

وجرى خلال الاجتماع بحث العلاقات الاردنية الاوروبية وسبل تنميتها في المجالات الاقتصادية والسياسية والثقافية .

واشاد السيد مارتينيز بالجهود المتواصلة التي يبذلها الاردن لبناء السلام الشامل والدائم في المنطقة واقامة جسور التواصل والتعاون مع دول الاتحاد الاوروبي .

كما ثمن السيد مارتينيز الدور الفاعل الذي يقوم به البرلمان الاردني في الاتحاد البرلماني الدولي .

وحضر الاجتماع سمو الامير طلال بن محمد مقرر مجلس امن الدولة والمهندس سعد هايل السرور رئيس مجلس النواب ووزير الخارجية بالوكالة السيد طلال سطعان الحسن ووزير الاعلام السيد ناصر جودة والسيد ايف جازو رئيس بعثة المفوضية الاوروبية في الاردن بالاضافة الى عدد من كبار المسؤولين وعدد من سفراء الدول الاوروبية لدى الاردن .

وفي دار رئاسة الوزراء استقبل السيد جودت السبول رئيس الوزراء بالوكالة امس في دار رئاسة الوزراء السيد ميغويل مارتينيز رئيس الاتحاد البرلماني الدولي يحضور الدكتور فوزي الطعيمة عضو مجلس النواب /عضو الاتحاد البرلماني الدولي .

وجرى خلال اللقاء استعراض العلاقات الثنائية بين الاردن والاتحاد البرلماني الدولي وتفعيل هذه العلاقات خدمة للمصلحة المشتركة .

واستمع السيد رئيس الوزراء بالوكالة من رئيس الاتحاد البرلماني الدولي الى شرح مفصل عن زيارته الحالية للمنطقة والتي تستهدف دعم الجهود الرامية الى اعادة العملية السلمية الى مسارها الصحيح .

واشاد رئيس الوزراء بالوكالة بمواقف السيد مارتينيز الرسمية والشعبية المساندة للمواقف العربية والاردنية والتي برزت خلال انعقاد موءتمر المجلس الاخير في ناميبيا . واكد السيد السبول حرص الاردن على مواصلة جهوده لانجاح العملية السلمية وخصوصا على المسار الفلسطيني من اجل تمكين الشعب الفلسطيني بقيادته الشرعية من ممارسة حقوقه على ارضه وترابه الوطني . كما اكد حرص جلالة الملك الحسين على دعم الاشقاء الفلسطينيين بكافة الوسائل المتاحة من اجل تمكينهم من الوصول الى غاياتهم المنشودة .

من جهته قدر السيد مارتينيز عاليا الجهود المخلصة لجلالة الملك الحسين وسمو الامير الحسن نائب جلالة الملك ولي العهد والحكومة الاردنية في تحريك العملية السلمية للوصول الى السلام الشامل والعادل المنشود . واثنى على الدور الفاعل للاردن في الحفاظ على استقرار منطقة الشرق الاوسط مئوها بالنموذج الاردني الديمقراطي في المنطقة . واستمع السيد رئيس الوزراء بالوكالة الى ملخص من السيد مارتينيز حول الجهود التي ينوي القيام بها من خلال مجلس الاتحاد البرلماني الدولي المنسجمة مع الدور الاردني في العملية السلمية وخصوصا في هذا الوقت الذي تتطلع فيه شعوب المنطقة الى نتائج ملموسة للعملية السلمية .

وفي وزارة الخارجية اجتمع السيد طلال سطعان الحسن وزير الخارجية بالوكالة امس بالسيد ميغويل انجل مارتينيز رئيس مجلس الاتحاد البرلماني الدولي الزائر .

وصرح السيد مارتينيز عقب اللقاء الذي حضره النائب فوزي الطعيمة عضو اللجنة التنفيذية للاتحاد الدولي انه بحث مع السيد الوزير عددا من القضايا والموضوعات ذات الاهتمام المشترك مشيرا الى الدعم اللامحدود الذي يتلقاه الاتحاد من الحكومة الاردنية .

وقال لوكالة الانباء الاردنية ان «الاردن يعتبر بلدا مهما بالنسبة للاتحاد مضيفا ان الانجازات الاردنية في مجالات الديمقراطية والسلام يجب ان تكون مثالا يحتذى في المنطقة .

وقال «نحن معنيون جدا بنجاح التجربة» الاردنية .

ونبه مارتينيز الى ان الوضع في العراق وتدهور العملية السلمية يشكلان عبئا كبيرا على الاردن موكدا اهمية «تطوير استراتيجية محددة للتخفيف من مثل هذه الاعباء» .

وتطرق مارتينيز الى تعثر العملية السلمية مشيرا الى لقائه بالفلسطينيين قبل يومين ولقائه المرتقب غدا مع القادة الاسرائيليين يستهدفان بحث انقاذ العملية السلمية من خلال اقناع الجانب الاسرائيلي لممارسة المرونة اللازمة وتنفيذ العمل اللازم الذي تعهد به عند بدء عملية السلام .

وحول دور مجلس النواب الاردني في الاتحاد البرلماني الدولي قال السيد مارتينيز ان لمجلس النواب دورا متميزا في الاتحاد من خلال النشاط الواضح للاعضاء الاردنيين في الاتحاد على مدى السنوات القليلة الماضية . واوضح ان نشاطات السيد سعد هايل السرور رئيس مجلس النواب تعكس الدور الاردني على الساحة الدولية والمتمثل بالاعتدال والحوار والتسامح . واشار الى انه تم تعيين السيد رئيس مجلس النواب عضوا في اللجنة التحضيرية لموءتمر الاتحاد البرلماني الدولي الذي سيعقد في نيويورك عام ٢٠٠٠ .

رئيس الوزراء يقيم حفل عشاء على شرف مارتينيز

عمان - بترا - اقام الدكتور فايز الطراونة رئيس الوزراء مأدبة عشاء في فندق الاردن الليلة الماضية على شرف السيد ميغويل مارتينيز رئيس مجلس الاتحاد البرلماني الدولي

وحضر مأدبة العشاء السادة: المهندس سعد هايل السرور رئيس مجلس النواب وجودت السبول وزير العدل وطلال سطعان الحسن وزير الثقافة وزير الشباب وناصر جودة وزير الاعلام والدكتور عبدالله الجازي رئيس لجنة الشؤون العربية والدولية في مجلس النواب والدكتور فوزي طعيمة عضو اللجنة التنفيذية للاتحاد البرلماني الدولي والدكتور خلدون التلهوني مدير المراسم في وزارة الخارجية والسفير الاسباني في عمان .

قضايا

اتفاق واشنطن .. هل يرى النور ؟

محمد خروب

بوصول السيدة اولبرايت اليوم الى تل ابيب تتزايد التكهنات حول مستقبل اتفاق واشنطن (صيغة ١٠ + ٣) الذي رشح انه كان نتاج القمة الثلاثية التي عقدت في البيت الابيض يوم ٢٧ ايلول الماضي.

واذ زيارة وزيرة الخارجية الاميركية قصيرة وذات هدف محدد هو التحضير لقمة ١٥ تشرين اول التي تروج شائعات عن احتمال تحولها الى كامب ديفيد آخر لانجاح صفقة شاملة حول الصيغة المقترحة اضافة الى تحديد اجندة للمرحلة الانتقالية الثالثة، وبالطبع اغلاق ملفات القضايا العالقة كالممر الآمن والمطار والميناء والمعتقلين.. فان ما يدور على الساحة الاسرائيلية من نقاش وما تدور به الساحة الفلسطينية من تصريحات وبيانات بعضها يؤكد ان نتنياهو رفض صيغة (١٠ + ٣) وبعضها ينفي ان الرئيس عرفات قدم أية تنازلات خارج اطار المقترحات الاميركية التي قبلها الجانب الفلسطيني في ٢٨ آذار الماضي وان نسبة ٣٪ التي اقترحت كمحصلة طبيعية كانت مقبولة على الجانب الفلسطيني الا ان الخلاف كان في مسألة فرضها من قبل نتنياهو ورفضها من الجانب الفلسطيني كانت تدخل في باب «السيادة» (...).. فيما تعيش المعارضة الفلسطينية حالة غير مسبوقة من اللافاعلية ويقتصر نشاطها على البيانات والتصريحات الصحفية على عكس التحرك الكبير والمنسق والمؤثر الذي تقوم به المعارضة الاسرائيلية والذي قد يكون له اثره الكبير على مسيرة التسوية كلها اذا نجحت في اطاحة حكومة نتنياهو او جذب رئيس الحكومة الاسرائيلية باتجاه ادارة ظهره للمقترحات الاميركية وعدم الذهاب الى واشنطن في منتصف الشهر الجاري مهما كان حجم الضغط الاميركي او حجم التنازلات التي يمكن ان يقدم عليها الجانب الفلسطيني.

مكوكية اولبرايت بين القدس وغزة لن تسهم في ردم الهوة التي تفصل بين المواقف الفلسطينية والاسرائيلية والحسابات الداخلية لدى الطرفين وبخاصة الطرف الاسرائيلي هي التي ستقرر مصير اتفاق واشنطن وقمتها المقبلة وما يدور بين دمشق وانقرة من حوار ساخن على وقع هدير الدبابات وايقاع المدافع هو الذي يستقطب اهتمام الدوائر السياسية الاقليمية والدولية لأن ما سيحدث هناك سيؤثر على المسار الاسرائيلي الفلسطيني الذي بامكانه ان ينتظر قليلا.

وما يثير التساؤل هو هذا الصمت الاميركي بل الغموض في الموقف الاميركي حيال الازمة السورية التركية التي يبدو انها تحظى بمراقبة اميركية مباشرة وحثيثة لكنها لا تبدي حراكا او حتى تصدر تصريحا يعكس موقف واشنطن الحقيقي من الازمة وان كانت الدلائل تشير الى انها ليست بعيدة عن التصور التركي.

نتنياهو لم يحارب ولا يعرف معنى الحرب

مبارك: لن نتردد في امتلاك السلاح النووي اذا اضطررنا لذلك

دعوة اسرائيل للسلام بدل تطوير ترسانتها العسكرية

القاهرة - (اف ب) - اعلن الرئيس مبارك، في حديث نشرته صحيفة «الحياة» امس، ان بلاده لن تتردد في امتلاك السلاح النووي «اذا اضطرت الى ذلك».

وقال مبارك «اذا جاء الوقت الذي تكون فيه بحاجة الى السلاح النووي فلن نتردد. اقول اذا اضطررنا الى ذلك لان هذا اخر ما نفكر فيه».

وقال مبارك «نحن لا نفكر حاليا في دخول النادي النووي لاننا لا نريد الحرب. الحرب لن تحل اي خلاف، لكن السلام يحتاج الى القوة لحمايته. وعندما تحدثنا مع الاسرائيليين في هذا الموضوع قبل تولي الحكومة الحالية كانت وجهة نظرهم فتح كل الملفات بعد التوصل الى السلام».

واضاف «اما بنيامين نتنياهو فهو رجل لم يحارب ولا يعرف معنى الحرب. ونحن لسنا في عجلة ولدينا مفاعل نووي في انشاص (شمال القاهرة) ولدينا خبراء اكفاء جدا».

ودعا الرئيس مبارك اسرائيل امس الى تحقيق «مصالحة شاملة» مع العرب لاجتثاث النزاع من المنطقة بدلا من مواصلة تطوير ترسانتها العسكرية.

وقال مبارك في خطابه بمناسبة الذكرى ٢٥ لحرب تشرين الاول انه «ليس من مصلحة اسرائيل ان تضيع الفرصة التاريخية لتحقيق مصالحة شاملة (مع العرب) تقتلع النزاع مع جذوره».

ودعا مبارك اسرائيل الى «اعادة النظر في مجمل سياستها واسلوب تعاملها مع العرب بدلا من الافتراء على مواقف الاخرين في الوقت الذي تعزز فيه انفاقها العسكري وتطور نظم الصواريخ التي تستخدم لاغراض حربية مستعينة بمعونات مالية وفنية وتكنولوجية تتلقاها من دول اخرى».

وفي الرياض اعلنت وكالة الانباء السعودية امس ان القادة السعوديين بعثوا رسائل تهنئة الى الرئيس المصري حسني مبارك بمناسبة الذكرى الخامسة والعشرين لحرب تشرين الاول ١٩٧٣.

وقالت الوكالة ان العاهل السعودي الملك فهد بن عبد العزيز وولي العهد الامير عبدالله بن عبد العزيز اعربا في رسالتي تهنئة الى الرئيس مبارك عن «اطيب التهاني الودية واصدق التمنيات الاخوية» للرئيس مبارك وتمنيا «المزيد من الخير والرخاء لشعب مصر الشقيق».

ويحتفل الشعب المصري اليوم بمرور خمسة وعشرين عاما على انتصارات حرب السادس من تشرين المجيدة التي تعكس اصرار الشعب الشقيق على ان تبقى هذه الانتصارات حية وناهضة ابد الدهر في وجدان العالم .. فانتصار اكتوبر هو الانتصار لارادة السلام بعد طول حرب وانتصار لارادة مصر والشعوب العربية المناضلة . وقال بيان اصدرته السفارة المصرية بعمان ان يوم السادس من اكتوبر ليس يوما عاديا في تاريخ الشعب المصري وانما هو يوم تاريخي مفعم بالدلالات والعبر والدروس والمغزى .. واول هذه الدلالات انه اعاد للشعب المصري اعتباره في مواجهه كل قوى العدوان والبغي التي تصورت انها لا تقهر .. وثاني هذه الدلالات ان الهزيمة لم تكن نهاية المطاف بالنسبة للقوات المسلحة ولم تكن تعبيرا حقيقيا عن الروح القتالية للجندي المصري . وقال البيان ان انتصارات حرب اكتوبر اكدت ان النجاح المذهل للعرب في هذه الحرب ادى الى عودة الروح التي كانت غائبة واكدت التضامن العربي واكدت للعالم ان العرب قادرون على نبذ خلافاتهم لمواجهة العدو المشترك صفا واحدا

الشيخ طنطاوي والبابا شنوده خلال الاحتفالات المصرية بذكرى حرب اكتوبر الغرب

سفارة فلسطين في العراق تندد بالاعتداء على كنيس يهودي في بغداد

بغداد - (اف ب) - نددت سفارة فلسطين في بغداد امس بالاعتداء الذي قام به امس الاول فلسطيني على كنيس يهودي في بغداد وقتل فيه اربعة اشخاص بينهم يهوديان.

وقال القائم بالاعمال الفلسطيني في بغداد نجاح عبد الرحمن لوكالة فرانس برس «نحن نستنكر ونشجب مثل هذه الجريمة البشعة التي اقترفها هذا المواطن الفلسطيني ونؤمن بان هذا العمل الاجرامي هو خدمة للحركة الصهيونية ولا علاقة له باي شكل من اشكال خدمة القضية الفلسطينية ونحن نرفضه رفضا قاطعا».

واعتبر عبد الرحمن «ان مثل هذا العمل فضلا عن انه جريمة مرفوضة فانه يهدف الى تخريب العلاقات الاخوية بين الشعبين العراقي والفلسطيني التي هي الان في افضل صورها».

واضاف «ان اليهود في العراق هم مواطنون عراقيون وان الاعتداء عليهم هو اعتداء على السيادة العراقية وتشويه لنضال شعبنا العادل». من جهته قال مصدر عراقي موثوق ان السلطات العراقية تواصل التحقيق في الاعتداء الذي اوقف القائم به.

وكانت الحكومة العراقية قد نددت امس الاول بالهجوم على الذي قتل فيه يهوديان ومسلمان وتساءلت عن دوافع الشخص الذي قام به.

وجاء في بيان رسمي ان المهاجم ويدعى مهدي محمد علي الشرقاوي فلسطيني مقيم في العراق ويحمل جواز سفر مصريا.

وقال موريس سوميت وهو احد مسؤولي الطائفة اليهودية من اصل عراقي في الولايات المتحدة انه لم يتبق في العراق سوى ٧٦ يهوديا.

وكان تعداد الطائفة اليهودية قبل عام ١٩٤٨ يبلغ مئة الف شخص، وهاجر حوالي ٩٠ في المئة من اليهود العراقيين بعد انشاء اسرائيل ولم يكن في العراق سوى ٢٥٠٠ يهودي عام ١٩٦٨.

اعادة فتح مركز ديني زيدي في صنعاء

صنعاء - (اف ب) - قالت مصادر مقربة من رئاسة الجمهورية في اليمن ان الرئيس علي عبدالله صالح امر باعادة فتح مركز ديني في صنعاء كان مديره قد اتهم بالتحريض على الفتنة المذهبية. وقالت هذه المصادر ان الرئيس صالح اتخذ هذا القرار بعد ان استقبل وفدا من رجال الدين لا سيما الزيديين (مذهب شيعي) طلب منه السماح باعادة فتح مركز بدر الديني المتخصص بتدريس فكر المذهب الزيدي واطلاق سراح مدير المركز.

ويشكل الزيديون اغلبية سكان شمال غرب اليمن. وكان اخر زعماء الزيديين الامام البدر قد اطيح به عام ١٩٦٢ على ايدي ضباط من الجيش واعقب ذلك نشوب حرب اهلية.

استقالة مدير مكتب الرئيس الامريكي

نقاش نيابي حول احتمال الشروع في اجراءات اقالة كلينتون

واشنطن - وكالات - بدأت اللجنة القضائية التابعة لمجلس النواب الامريكي مناقشات امس بشأن ما اذا كانت ستعقد جلسة للنظر في الفضيحة التي تحيط بالرئيس الامريكي بيل كلينتون وبدء ثالث مساءلة رئاسية بغرض العزل في تاريخ الولايات المتحدة .

ولم تبحث اللجنة مثل هذه القضية الكبيرة منذ النظر في فضيحة ووترجيت عام ١٩٧٤ ضد الرئيس الامريكي الاسبق ريتشارد نيكسون .

وافتتح رئيس اللجنة هنري هايد الجلسات التي ستقرر ما اذا كانت ستبدأ عملية المساءلة بغرض العزل . ولن يتمكن مجلس النواب من اصدار قرار بمساءلة كلينتون بغرض عزله قبل مرور عدة اشهر .

وقال هايد في الكلمة الافتتاحية .. لسنا مجتمعين اليوم هنا بغرض معرفة ما اذا كان سنسائل السيد كلينتون ام لا ولسنا هنا لاصدار احكام على احد . بل نحن هنا لنسأل سؤالا ونجيب عنه بناء على معرفتنا وهو.. هل من واجبنا ان ننظر الى ما هو ابعد او ان ننظر بعيدا .

ومن المتوقع ان تصوت اللجنة التي يهيمن عليها جمهوريون اليوم لصالح اجراء تحقيق مفتوح في هذه القضية .

ويستعد الديمقراطيون للدفع بان الجلسات ينبغي ان تقتصر على الاخطاء المتعلقة بعلاقة الرئيس بالمتدربة السابقة في البيت الابيض مونيكا لوينسكي وينبغي ان يتم ذلك بسرعة.

وقال جون كونيرز عضو اللجنة القضائية الحالية وكان ايضا ضمن اعضاء اللجنة عندما نظرت في قضية ووترجيت هذه ليست ووترجيت بل علاقة غير شرعية .

وشدد كونيرز على وجوب ان تكون اللجنة نزيهة وتستمع الى وجهتي النظر بالنسبة للشعب الامريكي . ولكن على الرغم من النداءات بالتخلي عن الروح الحزبية فان من المرجح ان يسود رأي الجمهوريين في نهاية الامر حيث يتفوقون عدديا بواقع ٢١ الى ١٦ عضوا في اللجنة .

الى ذلك يعتزم ارسكين بولز رئيس مكتب الرئيس الاميركي بيل كلينتون تقديم استقالته بعد نهاية الجلسة البرلمانية المقررة هذا الاسبوع كما اعلنت مساعدته امس. ويتزامن ذلك مع استقالة الناطق باسم البيت الابيض مايكل ماكاري والمستشار السياسي لكلينتون رام ايمانويل.

واكد البيت الابيض ان بولز اتخذ قراره منذ وقت طويل وان هذا الاعلان لا يتضمن اي شيء جديد.

وكان بولز الذي يعتزم الترشح لمنصب حاكم ولاية كارولينا الشمالية اعرب اكثر من مرة عن رغبته بالتخلي عن منصبه هذا.

لكنه آثر بعد ذلك البقاء الى جانب الرئيس الاميركي خلال الازمة التي اثارتها فضيحة مونيكا لوينسكي كبادرة حسن نية.

مشهد اخباري

الرواتب المتاخرة: افة اجتماعية في روسيا الجديدة

موسكو - (أف ب)- يشكل دفع الرواتب المتاخرة في روسيا المطلب الاساسي للمشاركين في يوم العمل النقابي الاربعاء المقبل ويعتبر الشاغل الرئيسي منذ ثلاثة اعوام للنقابات الروسية الى درجة دفعتها للمطالبة باستقالة الرئيس بوريس يلتسين.

وبلغت قيمة الرواتب المتاخرة في روسيا حتى الاول من الشهر الماضي ٨٤،٠٦٢ مليار روبل حسب اخر الاحصاءات الرسمية. وتضاف الى الرقم المذكور المستحقات المتاخرة للجنود البالغة قيمتها ١٦ مليار روبل كما افادت تقديرات الخبراء.

وبالتالي باتت القيمة المجتمعة للمتاخرات تساوي ٦،٢٥ مليار دولار الان بعد ان كانت نحو ١٦ مليارا قبل خفض قيمة الروبل في ١٧ اب الماضي.

ولهذا السبب لا تضع النقابات الروسية البطالة على قائمة اهتماماتها الاولية كما تفعل نظيراتها في الدول الغربية. بل على العكس من ذلك تراها تصر على قبض الرواتب المتاخرة التي تعتبر الافة الاجتماعية الاولى في البلاد.

وقادت الازمة وضع ملايين العمال والموظفين الزراعيين والمدرسين والاطباء اضافة الى الجنود ضحايا تاخر دفع الرواتب.

وفي حين قفزت الاسعار بشكل جنوني في الاسابيع الثلاثة الاولى الشهر الماضي (+٤٥ في المئة)، اوضح رئيس الوزراء يفغيني بريماكوف ان نسبة التضخم لن تلحق بالرواتب المتاخرة. ويمتد التاخير في بعض القطاعات ما بين ثلاثة وستة اشهر ان لم يكن لفترة سنة وخصوصا في الزراعة والقطاع العسكري-الصناعي.

وتعتبر الصناعة من بين القطاعات الاكثر تضررا حيث تبلغ قيمة المتاخرات المستحقة للموظفين ٣٩ مليار روبل. يليها قطاعا الاشغال العامة والزراعة بمبلغ ٩،٥ مليار لكل منهما.

ورغم ذلك، لا يتخلى الروس بغالبيتهم العظمى عن وظائفهم، الا انهم قليلا ما يتوجهون الى مكاتبهم او مصانعهم ويخصصون معظم وقتهم لزراعة قطعة صغيرة من الارض ولبيع الفائض من انتاجها.

وبدات الحكومة دفع الرواتب مع اقتراب التظاهرات الكبرى المتوقعة في السابع من الجاري، ويعتقد بعض الخبراء ان الحكومة تفعل ذلك بعد ان قامت بطبع الاوراق النقدية على حساب عودة التضخم.

وبهدف تهدئة النفوس قبل تظاهرات السابع من الجاري، تلقى الجيش ١،٤ مليار روبل لتسوية حسابات حزيران وتموز الماضيين. وبالكاد يمثل هذا الرقم عشرة في المئة من المبالغ المطلوبة والمتاخرة.

ومن جهته، اكد احد مسؤولي وزارة الطاقة النووية فلاديمير زوباكوف ان القطاع النووي تلقى ٣١٧ مليون روبل لرواتب تموز واب وجزءا من رواتب الشهر الماضي في حين تبلغ مستحقات الوزارة ٧٠٠ مليون روبل.

وكان من المتوقع ان يحول المصرف المركزي الباقي من المبلغ امس الى حسابات المؤسسة لدفع الرواتب قبل السابع من الجاري.

واكد رئيس اتحاد النقابات الروسية ميخائيل شماكوف امس الاول ان النقابات ستلتزم بشعار التظاهرة الذي اطلقه الحزب الشيوعي بعنوان «يلتسين قدم استقالتك».

لكن التحويلات الطارئة التي نفذتها وزارة المال لن تضمن دفع الرواتب بشكل فوري، اذ غالبا ما تحوم الشبهات حول المتاخرات وهناك العديد من المخالفات الفاضحة خلال تحويل الاموال من المصرف المركزي الى حسابات المناطق وبين هذه الاخيرة وحسابات المؤسسات التي تتولى دفع الرواتب بشكل مباشر. ويشكل مبلغ ١٨،٥ مليار من بين المتاخرات البالغة اكثر من ٨٤ مليار روبل المستحقات المتوجبة للموظفين مباشرة على الدولة. ويعتبر الباقي من مسؤولية المؤسسات التي تنتظر قيام الدولة بدفع مثلياتها حتى تدفع بدورها ما يتوجب عليها .

آراء وتعليقات

شيء ما

موسيقى الحقول

● فخري قعوار

منذ امد بعيد وأنا اتلقى باستمرار اعداد مجلة «الريم» التي تصدرها الجمعية الملكية لحماية الطبيعة، وفي كل مرة أجد عدداً في صندوق بريدي اتساءل بمرارة: ماذا لو لم ترسل ادارة المجلة اعدادها الي؟ وفي اي الأمكنة أستطيع الإطلاع عليها ومتابعة الجهود التي تبذل من اجل تحسين صورة طبيعتنا وتقديمها للناس؟

وأنا اتوقع دائما ان اجد هذه المجلة القيمة في الفنادق وفي المواقع السياحية وفي طائرات الخطوط الأردنية وفي المكتبات، وافترض انها موجودة في السفارات الأردنية. وان هذه السفارات تقوم بتزويد مكاتب السياحة والسفر وشركات الطيران في العالم بها. الا ان كل الدلائل والمؤشرات تؤكد، ان سائر الجهات المعنية بشؤون تسويق الأردن سياحيا، وبشؤون تقديم المعلومات الضافية عن طبيعة بلادنا، لا تكترث ابدا، ولا تلتفت الى هذه المجلة الراقية.

بل ان هناك اهمالا ملموسا على صعيد التعريف بالمحميات وجمال الطبيعة والمناطق البرية في الأردن. علما ان لدينا ست محميات تغطي مساحتها حوالي الف كيلومتر مربع، قامت الجمعية بانشائها، وتقوم المجلة المذكورة بالتعريف بها.. وعلما ان الجمعية قد عملت بجد ونشاط في سبيل اعادة انواع الحيوانات المنقرضة، والمحافظة على اجناس الحيوانات المهددة بالإنقراض والإكثار منها، والعناية بالأحياء البرية وحمايتها للغايات العلمية والسياحية وسلامة النظام الحياتي، وخلاف ذلك مثل حماية الطيور وتنظيم الصيد ونشر الوعي البيئي والتفاعل بين المجتمعات المحلية وحماية المصادر الطبيعية.. الخ.

ويبدو ان بعض الجهات المعنية بالشأن السياحي تفترض ان الأساس في صناعة السياحة هو الفنادق والآثار، ولا تقيم وزنا لجمال الطبيعة وما فيها من معالم باهرة ونباتات نادرة وطيور وحيوانات لا تعيش الا في المناطق التي تشترك معنا في مناخ مماثل.

وبعد، فإن حياة البرية وموسيقاها التي تعزف الحانها طيورها واشجارها وحيواناتها، تسمو كثيرا على اي الحان من صنع البشر، وترافق صورة اخاذة لا تصل الى حدودها في اثارة الدهشة اي اعمال فنية للمبدعين من الرسامين.. وما دمنا نمتلك هذه الميزة الهائلة، فإن من واجبنا ان نبرزها وان نحتفي بها كي يعرفها البعيد والقريب والسائح والمواطن.

وبعد ايضا، فإنني اعتقد ان طباعة مئات الألوف من مجلة «الريم» ودعمها وتوزيعها على كل الجهات ذوات الصلة، مشروع ينبغي ان يؤخذ بالتوفير اللازم وبالاهتمام المطلوب، مع ملاحظة ان نصف المجلة باللغة العربية ونصفها الآخر باللغة الانكليزية!

مجرد رأي

المناخ الملائم

● حسين ابو رمان

قياسا على تجارب سابقة فانه مهم جدا ان لا تنكسر ارادة التصميم على معالجة مشكلة وطنية كبرى بحجم مشكلة البطالة تحت ضغط اصحاب المصالح حينما ينقلب اتجاه السير بسياسة التشغيل وتصبح «فوائد اقوام عند قوم مخاسر».

ان نجاح برنامج التشغيل ومكافحة البطالة انما يقتضي توفير المناخ الوطني الملائم له سواء لجهة التحديد البراغماتي للاولويات او من خلال دقة وشفافية الاجراءات المنوي اتخاذها في كل مجال من المجالات.

فعلى صعيد الاولويات فان من الحكمة ان لا يتم اقرار اية توجهات حاسمة بشأن خدمة العلم المدنية قبل ان تأخذ خطة تنظيم سوق العمل مداها وتقف الحكومة على نتائجها، ذلك ان خدمة العلم المدنية تتضمن اهدافا وافكارا جديدة تحتاج الى انضاج على نار هادئة اضافة الى وضوح الرؤيا بشأن واقع سوق العمل تتحمل قسطا رئيسيا من المسؤولية عن ظاهرة البطالة ومعدلاتها المرتفعة، وما دام ان البطالة هي الدافع الرئيسي وراء فكرة خدمة العلم المدنية، فنحن في غنى اذن عن اقرار توجهات لنصبح اسرى لها فندخل في دوامة التعديل وتعديل التعديل.

فلو كان الامر يتعلق بخدمة العلم العسكرية لما كان هناك مبرر لمثل هذه الدعوات اولا، لأن الخبرة المتراكمة كافية لمساعدة صاحب القرار «الحكومة والبرلمان» على اتخاذ قراره دون اية محاذير، وثانيا لأن هناك قبولا وحماسا احيانا لدى الرأي العام لمبدأ ووظيفة واهداف خدمة العلم.

اما فيما يتعلق باجراءات تنظيم سوق العمل فهناك ما يشبه الاجماع الوطني على ضرورة الاسراع في ترجمة التوجهات الحكومية بهذا الشأن. وفي هذا الاطار فان الحكومة معنية ان تتأكد من ان تطبيق السلطات للقانون لن يترتب عليه مشاكل للعامل الوافد مهما كانت جنسيته. وقد رأينا في تجارب سابقة ان ما يرافق تطبيق الاجراءات كان مدخلا لتجميد الاجراءات ثم التراجع عنها.

ضوء

تركيا – سورية – حزب الله – اسرائيل

● مؤنس الرزاز

الحشود التركية على الحدود السورية تهدف الى إضعاف الموقف السوري اللبناني على صعيد مسار التسوية مع اسرائيل. فبعد ان وافقت السلطة الوطنية الفلسطينية على صيغة ٣+١٠ (ثلاثة زائد عشرة) وبالتالي القبول بحمية طبيعية انتهت المفاوضات الأساسية على المسار الفلسطيني الاسرائيلي.

صحيح ان بعض القضايا الهامشية على المسار الفلسطيني الاسرائيلي ما تزال عالقة، إلا أن هذه «الشوائب» لا تعني ان المسار الفلسطيني الاسرائيلي ما زال مغلقا. فقد انتهى الملف الرئيسي في هذا المسار بقبول السلطة الوطنية الفلسطينية صيغة «المحمية الطبيعية».

الان جاء دور المسار السوري اللبناني الاسرائيلي. وإذا كان الموقف السوري متصلبا الى حد ما جراء وجود اوراق سياسية قوية في يد سورية، فإن الضغط عليها من موقع اضافي للموقع الاسرائيلي، والتلويح بفتح جبهة اخرى تركية في شمال سورية، بالاضافة الى الجبهة الاسرائيلية، من شأنه اضعاف موقف سورية التفاوضي. كان حزب الله اللبناني رقما صعبا تستفيد منه القيادة السورية في موقفها من التسوية السياسية مع اسرائيل. اليوم باتت تركيا بجيشها الضخم رقما صعبا يصب في خانة حسابات القيادة الاسرائيلية في اطار التسوية.

قد يسأل سائل: وماذا تستفيد تركيا من كل ذلك؟ ثمة أجوبة عديدة على هذا السؤال. لكن اهم هذه الأجوبة يكمن في تصدير ازمة الحياة السياسية التركية الداخلية الى الخارج وهي لعبة سياسية يعرفها تلاميذ علم السياسة العملية مهما كانت تجربتهم محدودة.

بصراحة

الدولة الفلسطينية استحقاق اسرائيلي

● سلطان الحطاب

من يقيم الدولة الفلسطينية وكيف تقوم؟.. وهل الدولة الفلسطينية استحقاق اسرائيلي أي ان على اسرائيل ان تعمل وتوافق من اجل اقامتها كما تعمل السلطة الفلسطينية والمفاوض الفلسطيني والأنظمة العربية، ام هي استحقاق فلسطيني محض كما في اذهان البعض من الذين لا يقرأون جيدا معطيات الواقع وقسوته وغياب المساهمة العربية فيه.. والذين يرون انها استحقاق فلسطيني. ولذا عليهم ان يعتقدوا انها تقوم بالبنادق والدم الفلسطيني وبالدبابات والاسناد العربي. فهل هذا هو الحاصل الان .. ام ان الحاصل ان القيادة الفلسطينية، والرئيس عرفات يطالب بالاستحقاق الاسرائيلي وتنفيذه لإقامة الدولة الفلسطينية، لأنه يدرك ان هناك نسبة كبيرة من الاسرائيليين لا تقل عن النصف يوافقون على اقامة دولة فلسطينية تمثلهم احزاب اليسار وحزب العمل وقياداته التي تدعو لاقامة دولة فلسطينية، بغض النظر عن الخلاف حول مفهومها وتعريفها وحدودها وامكانياتها ودرجة استقلالها .. لتكون ولادتها غير متصادمة مع اسرائيل حتى يتاح لها ان تقوم وتتطور.

الذين يطالبون عرفات بالرفض لما هو قائم وعدم مشاركته فيما يجري من مفاوضات او تعاطيه لما يقدم من مبادرات اميركية او اسرائيلية انما يحيلونه الى المجهول والانتظار والى دولة فلسطينية لن تأتي الان، لأن لا احد يقدم من اجلها الثمن المطلوب. وهي دولة لا توافق دول العالم القائم ولا الولايات المتحدة ولا اسرائيل ولا كثير من العرب. اما الذين يعرفون الحقائق المتوفرة في عالم السياسة والواقع فإنهم يدركون ان الدولة الفلسطينية التي هي خيار فلسطيني لمن وافقوا على عملية السلام فإنها تقوم برضى قطاعات اسرائيلية واسعة اي بموافقة وبرضى اميركي ودولي وعربي والا كيف ستقوم؟.. ومن هنا يجب فهم تصريحات الرئيس عرفات وانتظاره واساليب عمله وموقفه في المفاوضات ووقوفه في وجه الطروحات الأخرى سواء التي تمثلها حماس او غيرها.

إذن الدولة الفلسطينية التي يجري التلويح بها يصاحبها عمل واتصالات دولية واسرائيلية وهي ستولد من الرحم الاسرائيلي لتتعرف على اهلها. لتكون فلسطينية بالتدريج ولن تولد من رحم آخر لأن لذلك حسابات اخرى ليست واردة الان.. والمهم هو ان تقوم الدولة الفلسطينية وان تولد قبل ان يختلف البعض عليها وعلى نسبها وحسبها وأصلها وفصلها ولونها .. والمهم كما يقول الزعيم الصيني تسي مين «ليس مهما لون القط .. المهم انه يصطاد الفئران».. والا ما رأيكم؟؟

سؤال

● عبدالحافظ الهروط

يا سامعين الصوت

هبّت علينا من الشرق والغرب موجة حرّ
تحمل معاها سادتي سمّ وشرار وشر
ناديت وين المعتصم وين الشهم نلقاه
وين العروبة يا عرب.. ما ناس منهم مرّ

ملاحظة

الغضبة التركية

● احمد المصلح

الذي يقرأ تصريحات الرئيس التركي سليمان ديميريل حول الازمة التركية السورية الراهنة، يتخيل ان هناك تهديدا فعليا لتركيا، والى حد لم يعد امام الجنرالات الاتراك سوى ان تكون تركيا او لا تكون. ويكفي من هذه التصريحات قول السيد ديميريل: اني لا أحذر سوريا فقط لكني أحذر العالم بأسره.

ولدى قراءة الازمة في ظاهرها المعلن، نكتشف بأن السبب الكامن وراء «الغضبة» التركية الحالية، هو رعاية سوريا لحزب العمال الكردستاني التركي المعارض للسياسات التركية حيال المسألة الكردية التركية، وبديهي ان هذا السبب غير كاف لاعلان حرب تركية غير معلنة رسميا ضد سوريا، الامر الذي يجعلنا نفتش عن السبب بين سطور الازمة وما خلفها.

وفي هذا السياق فلا يجد المحلل السياسي سوى سببين اثنين، اولهما خاص بالمنطقة العربية والثاني خاص بالاقليم بمعناها الشمولي.

ففي الجانب الاول اكتشفت تركيا انها اخذت في تهميش نفسها من الداخل بعد الارتداد الخطير عن الديمقراطية ومطاردة حزب الرفاه وحله بل ومطاردة الشخصيات التركية القيادية المسلمة المرشحة لتشكيل حزب الفضيلة، كما أن تركيا اكتشفت بأنها غير مقبولة اوروبيا على الرغم من خلع الطربوش التركي القديم، اضافة الى التعاطف المتزايد في اوروبا تجاه المسألة الكردية.

اما في الجانب الثاني : فقد اكتشفت تركيا ايضا بأن الحلف الاطلسي يتعامل معها كدولة خدمات لأميركا والحلف الاطلسي، وليس كدولة اقليم، ولهذا لجأت الى الصهيونية العالمية ممثلة باسرائيل، لكي تتقاسم معها دور دولة الاقليم الشرق الاوسطي من المحيط الى الخليج مرورا بايران وتركيا وافغانستان ودول آسيا الوسطى المسلمة.

في ضوء ذلك تكون تركيا قد اضافت الى تهميشها تهميشا جديدا، ولسوف تجد تركيا عاجلا ام آجلا، اذا بقي الحال على ما هو عليه انها دولة خدمات ولكن ولاسرائيل هذه المرة!!

رأي عربي

البديل المتاح

● محمود الريماوي

لا شك ان الحديث عن قمة عربية ليس جذابا، فقد وصل الوضع العربي الى ما وصل اليه رغم تتالي انعقاد القمم، منذ العام ١٩٥٤، ومع ذلك فإن اقل الفترات سوءا هي التي تشهد عقد هذه اللقاءات الرفيعة وإن كان الأمر يخلو من استثناءات، فقد قوطعت مصر كنتيجة لعقد قمة (في بغداد) وفشلت قمة اخرى (في القاهرة) في تأمين انسحاب عراقي من الكويت وتجنيب المنطقة اخطار حرب، ومع ذلك فليس هناك من سبيل وتجنيب المنطقة اخطار حرب، ومع ذلك فليس هناك من سبيل افضل لاحياء وجود كتلة عربية من عقد لقاء للقادة، فإذا كانت الأمور ليست جيدة بالضرورة مع عقد مثل هذا اللقاء، فإنها تصبح اسوأ مع تعارض السياسات العربية ومع افتقاد مرجعية تمثلها القمة.

يورد المرء ذلك، بمناسبة المخاطر الماثلة مع التهديدات التركية لسوريا والتي فاقت كل حد، بتضامن العرب الآن مع دمشق، ولكن دون اتخاذ موقف سلبي مع انقرة، كما قال رئيس الدبلوماسية المصرية، ومع التشديد على اهمية حوار تركي سوري، برعاية اية جهات يرتضيها الطرفان، هذا موقف يلتقي عليه العرب، ويصلح لمخاطبة الأتراك به، ولمخاطبة كل من يعنيه الأمر في العالم (خلافا لتهديدات اطلقها الرئيس التركي ضد العالم مؤخرا).

لقد حيل في الأشهر القليلة الماضية، دون عقد لقاء قمة لأسباب تتعلق بأولويات بعض الأطراف وخشيتها من افادة اطراف اخرى منها. والآن فإن الأولويات باتت واضحة لكل ذي عينين. فمخاطر المواجهة مع الجار التركي تضاف الى مخاطر السياسة التوسعية الإسرائيلية التي تشمل سوريا وفلسطين ولبنان معا. ولا شك ان عدم انعقاد قمة، وعدم بروز دينامية عربية سياسية جديدة، كان احد العوامل التي فاقمت الأزمة بين انقرة ودمشق، وكذلك بين انقرة وبغداد مع توغل تركي جديد «يراد له ان يكون روتينيا» في شمال العراق، وبخلاف ذلك وإذا نشبت مواجهة جديدة في المنطقة، فلسوف ينشأ واقع جديد، تصبح فيها دول الجوار تركيا وايران واسرائيل هي بمثابة اللاعبين الرئيسيين في المنطقة.

وجهة نظر

مركز السمعة التجارية

● مهندس صبحي قحماوي

كل من يشتغل او يتعامل مع السوق التجارية سواء كان شاريا او بائعا، مستخدما او مستخدما، يعرف ان هناك سمعة طيبة للمتعاملين في السوق، وان البعض او القليل جدا منهم «سرسري» او نصاب او غير صادق او غير مخلص او فاشل فيما يقدمه. وللخروج من هذه المطبات التي قد تواجه صاحب العمل او العمال المستخدمين او المستخدمين (بفتح الدال ام بكسرها) فان امريكا اسست مركزا تجاريا للسمعة وذلك منعا للغش والتحايل والنصب وتأكيدا للسمعة الحسنة لكل مواطن يتعامل في السوق سواء شاريا او بائعا، وهذا المركز يشترك فيه كل شخص يريد معلومات، ويدفع للمركز رسوم اشتراك بقدر المعلومات التي يريدها، فإذا جاء مواطن امريكي الى سوبر ماركت يريد الشراء بالدين المؤجل فإن صاحب السوبرماركت يتصل بكمبيوتر مركز المعلومات ويطلب منه معرفة السمعة التجارية للمواطن صاحب (الرقم الوطني..) المدون على هوية المواطن، فيعرف ان سمعته بيضاء فيعطيه بالدين فورا، فإذا لم يسدد هذا المواطن دينه فإن صاحب السوبرماركت يتصل بالمركز ويبلغه ان المواطن صاحب الرقم الوطني.. لم يسدد الفاتورة، فيصبح للمواطن المذكور نقطة سوداء في سجله التجاري الأمريكي. وكذلك تسجل هذه النقطة السوداء بحقه اذا اصدر المواطن شيكا بدون رصيد او لم يقم بدفع الإلتزامات التجارية التي عليه او لم يدفع حقوق الآخرين او يصدر ضده قضايا جزائية في المحكمة بالإختلاس او التزوير او اية مخالفة تجارية تحت باب النصب او الإحتيال او التزوير او السرقة او ما الى دون ذلك. وبهذا المركز استطاعت الولايات المتحدة حماية تجارتها الضخمة من الوقوع تحت باب النصب والإحتيال، وأما نحن في الوطن العربي وما يخصنا منه في الأردن فنحن بحاجة ماسة لمثل ذلك المركز التجاري للسمعة ومثل هذا المركز عندنا يصطدم بعقبات كثيرة، ولذلك فإنه من الضروري اذا تم تأسيسه ان يكون مؤسسة مرتبطة بوزارة المالية ووزارة العدل ووزارة الصناعة والتجارة وغرفة التجارة والبنك المركزي وتساهم فيه كل البنوك الأردنية والمؤسسات التجارية الكبرى واتحاد العمال والنقابات، وذلك بهدف شمولية المركز وحتى يكون له فعل اجتماعي جماعي، وليس مركزا موجها من جهة معينة قد تتهمها جهة اخرى بالعمل ضدها وتشويه سمعتها فقط لأنها جهة منافسة تجاريا او جهويا او عنصريا او عشائريا او الى ما دون ذلك، ولبحث تفاصيل هذا المركز فالكرة في ملعب وزارة المالية ووزارة العدل والتي يهمها دعم الإستقرار التعاملي التجاري في السوق.

أوراق

المسرّة والمضرّة..!

● د. هند ابو الشعر

سيغضب مني كل المدخنين، وأولهم اقرب الناس الي، فأنا غالبا ما اتذمر من السحب الخانقة التي تهجم على رئتي بلا استئذان، وتحاصرني شئت أم أبيت في اي جلسة، وفي اي مكان.. انا لا ادخن، لكنني في الحق ادخن رغما عني تماما مثل اي مدخن محترف! والمشكلة، انني اعجز عن الاحتجاج.. واضطر للسكوت!

قبل ايام، جمعتني جلسة عائلية، وكان من بين الحضور ثلاثة من الاطباء، وكنا في بيت طبيب، والطبيب مدخن، لكنه حاضرنا عن مضار التدخين، ثم قام بواجب الضيافة بتقديم السجائر الامريكية (السوبر) لزواره..! وعندما اعترضنا على الطبيب المدخن، روى لنا بطريقة درامية أصل عادة التدخين، وافرح بروايته قلوب المدخنين، بعد ان ارعبهم بمعلوماته الطبية السابقة، فهو يرى ان اول المدخنين في العالم كان عاشق ماتت عشيقته، فجلس يبكي على قبرها بحرقة، ويتمنى ان يشم عطرها، فحزنت عليه آلهة الحب اليونانية، وظهرت له على هيئة امرأة جميلة.. واعطته نبتة، وطلبت منه ان يزرعها على قبر الحبيبة، وبعد ان تنبت وتخضر وتجف، يقوم بحرقها لتنبثق رائحة حبيبته من خلالها.. وهكذا كان..! واستنتج الطبيب المدخن ببساطة، ان الدخان هو رائحة الحب والحبيبة!

ومع انني أشك في مصداقية هذه الاسطورة، التي لم ترد أبدا في اساطير اليونان، الا ان الرواية مسلية، ومخرجا عجيبا للمدخنين، الذين يصرون على قتل انفسهم بأيديهم، وعلى مد يد الموت الى الاخرين، على طريقة (علي وعلى احبائي / أعدائي) ومع ذلك، فان من حقنا نحن الذين لا نريد هذا النوع من (الحب) ان نتنفس بحرية.. انها ابسط قواعد الحياة والحرية.. والا فكيف نطالب بالديموقراطية ونحن نقمعها بهذه الطريقة المؤسفة؟

اذكر ذات يوم، انني قرأت عبارة لطيفة تم تخطيطها على لافتة كبيرة لموقف باص في العاصمة تقول: (التدخين مضرة وتركه مسرة). الا انني فوجئت بعد مدة، بقيام احد الظرفاء (ولا شك انه من المدخنين) بحذف حرف الضاد، وابداله بالسين في كلمة (مضرة) واضافة حرف (الضاد) الى السين في كلمة (مسرة) ليقرأ الناس العبارة بطريقته ومزاجه هو كالاتي: (التدخين مسرة، وتركه مضرة)، ومع كل الظرف الذي برر فيه الطبيب مسألة ادمانه على التدخين، ومع كل الذكاء الذي استخدمه الشخص الذي بدّل الاحرف، واثبت صحة نظريته الخاطئة، فانني لا زلت اصر على ان مصادرة حرياتنا، واجبارنا على التدخين القسري جريمة، وان علينا ان نطالب باضافة اي نص قانوني، يبيح لغير المدخن حق الادعاء والمطالبة بالضرر!

وبالمناسبة، اعتقد ان اقل المتضررين هم الاطفال في بيوتنا، وان الاباء والامهات من المدخنين، يسممون رئات اطفالهم، وان هذا النص القانوني سيحمي اجيالنا من آفة بشعة تتربص بهم.. واسأل اخيرا، كيف نحتج على الانظمة، وعلى السلطة، ونقيم الدنيا ولا نقعدها لأي بادرة للتسلط، في الوقت الذي نمارس فيه دكتاتورية التدخين، مجرد سؤال، اعرف انه مقدما سيكسبني غضب وعداوة المدخنين.. ومع ذلك اقول.. انها دكتاتورية بشعة وانانية لا تحتمل!

صورة اخبارية

مقاهي الزرقاء: مسنون ينفثون همومهم مع النرجيلة.. وشباب يحدقون في المجهول

الزرقاء - من يوسف رفايعة

على هدير النراجيل وتطاير جمارها، وتعالي اصوات النرد والاحجار في طاولة الزهر والصيحات التي تطلب القهوة والشاي و«شايب الكبة» او «قص السنك»، يجتمع الناس في المقاهي وخصوصا كبار السن يجلسون يدخنون «المعسل والتومباك» ويلعبون النرد والشدة، ولا يلقون بالا لهموم الحياة وايقاعها، بعدما افنى اصغرهم ٣٠ عاما في العمل المستمر!!

وليسوا وحدهم كبار السن من يرتادون المقاهي وانما الشباب العاطلون عن العمل يقتلون وقتهم في قراءة الصحف وشرب القهوة واللعب في انتظار المجهول.

وتكاد الحميمية تغلب على مقاهي الزرقاء ففي كل مقهى زبائن يقيمون علاقات مع النادلين ومع بعضهم يتنادون باسمائهم متبوعة بألقاب متعددة بعضها غير محبب وبعضها مدعاة للضحك، يمضون نهارهم ولا يشعرون به ويدفعون نقودهم وكأنها تبرع للمقهى، ويمضون الى منازلهم وعلامات الرضى على وجوههم او ربما علامات احساس آخر.

ويرى عدد من رواد المقاهي، ان «القهوة» مكان ملائم جدا لقضاء الوقت، وتدخين النراجيل اذ ان العديد من الزوجات والامهات يرفضن النراجيل في البيوت بسبب تطاير الشرر منها، وانبعاث رائحة «المعسل» التي تعبق في اثاث البيت، وتزعج الزوجة والام في تنظيف المنزل.

ويوضح انور عبد الاطيش احد العاملين في المقاهي منذ ٣٠ عاما ان المقاهي قديما كانت للجلوس والتسامر، وكانت ملتقى للاصدقاء، وليست للعب، ولا يدخلها صغار السن والشباب، مشيرا الى ان المقاهي هذه الايام اصبحت متاحة للجميع، فالشباب يأتون منذ الصباح ويبقون حتى يغلق المقهى ابوابه!

ويروي الاطيش حال المقاهي قبل ٣٠ عاما، مبينا ان الشاب كان لا يجرؤ على الدخول الى المقهى لينادي والده، او ليخبره شيئا ما، اما الان فالاب والابن يجلسان على طاولة واحدة، ويلعبان الورق مع بعضهما دون اية اعتبارات لعلاقة الابوة والبنوة.

ويضيف ان معظم الشخصيات الكبيرة واصحاب الاعمال يرتادون المقاهي للجلوس والمتعة ولكن اسماء واماكن المقاهي تختلف من منطقة الى اخرى، فالبعض لا يقول مقهى، وانما «كوفي شوب» والمحصلة في النهاية واحدة، فهي مكان لتدخين النرجيلة وشرب القهوة!!

ويقول ابو سلامة وهو يأخذ نفسا عميقا عبر نرجيلته انه متقاعد قبل ١٠ سنوات من الجيش، وعمل قليلا كحارس لاحد المصانع ثم امتنع عن العمل عندما بلغ الـ٦٥ من عمره، ومنذ ذلك الوقت وهو يجلس في المقهى المخصص لمتعته، يدخن النرجيلة بعدما اقلع عن التدخين، ويشرب الشاي والقهوة، مع رفاقه القدامى، يتذكرون ايام المعسكر، والحرب ويتبادلون النكات المحذورة!

ويستغرب ابو سلامة من الفكرة الشائعة عن المقاهي لدى الناس، بانها اماكن غير سوية مؤكدا انه لا يجد راحته المنشودة الا في المقهى، وانه في بعض الايام يكره الذهاب الى المنزل، فلا شيء هناك يمكن انه يسلي وحدته، فالابناء ذهبوا والزوجة عند الجارات!

اما ابو محمد نصيرات «٦٣» عاما فيقول وهو يلوح بملقط الجمر، ان اخر اولاده تزوج منذ خمس سنوات، وزوجته توفيت وهو الان يعيش عند احد اولاده، وهذا الاخير يبقى في عمله طوال النهار، ولا احد يسلي وحدته فيأتي الى المقهى منذ الصباح يتناول قهوته، ويلعب «الهند» مع رفاقه الذين ليسوا بأحسن حالا منه، ويملأ نهاره برائحة المقهى!!

ويضيف انه ورفاقه يضعون شرطا للعب الورق، كحبات بسكوت او ثمن الشاي، او يدفع المغلوب ثمن الطلبات على الطاولة الا انه يؤكد ان معظم مرات اللعب تكون هكذا بدون مقابل! بحيث يسخر الغالب من ضعف لعب المغلوب، وينصحه بان يتعلم اولا كيفية اللعب قبل ان يلعب مع «المحترفين»!!

الاعلانات

GALLERIA
هاتف ٠٧٩/٣٣٤٣٠ - ٥٩٣٤٧٩٣ W.W.W.ens.com jo/Galleria

النذار

السيد فيصل مصطفى خليفة جرادات
مديرية العمل والتشغيل /اربد

اشارة لكتاب مدير مديرية عمل وتشغيل اربد رقم ٩٩٢/١/٩٦٢تاريخ ١٩٩٨/١٠/١ ونظرا لتغيبك عن مواعيد اعتبارا من ١٩٩٨/٩/٥دون عذر مشروع وسندا لنص المادة ١٥٢ من نظام الخدمة المدنية رقم ١ لسنة ١٩٩٩والبند ١١ من عقد الاستخدام المبرم معك.

انذرك بضرورة العودة ومباشرة عملك والا ستعتبر فاقدا لوظيفتك اعتبارا من التاريخ المذكور.

وزير العمل

اعلان رقم (٥٧) ١٩٩٨
صادرعن وزارة التنمية الاجتماعية

تعلن وزارة التنمية الاجتماعية عن طرح عطاء دهان وطراشة مبنى ومركز التأهيل والتشغيل المهني/الرصيفة لعلى المقاولين المصنفين في هذا المجال والراغبين بالاشتراك بالمناقصة مراجعة قسم الابنية والصيانة في مبنى الوزارة في موعد اقصاه يوم الاربعاء ١٩٩٨/١٠/٢١وايداع العروض في موعد اقصاه الساعة الواحدة من ظهريوم ١٩٩٨/١٠/٢٢.

ملاحظة: ثمن نسخة العطاء (٥) دنانيرغير مستردة
واجور الاعلان على من يرسو عليه العطاء.
لمزيد من الاستفسار الاتصال٥٩٣١٣٩١/قسم الابنية

اعـــــلان

يعلن لاطلاع العموم في بلدة الطره بان اللجنة اللوائية في لواء الرمثا قررت بقرارها رقم ٥٥/٩/ب لسنة ١٩٩٨ الموافقة على قرار اللجنة المحلي في بلدة الطره رقم ٣١/١٩٨ تاريخ ١٩٩٨/٩/٣١والمتضمن تخفيض مساحة مناطق ضمن القطعةرقم ٤٢ حوض ١١ البرش من اراضي بلدة الطره لتخفيف الضرر عن المواطنين وحسب المخطط المقترح بموجب كتاب معالي وزير الشؤون البلدية والقروية والبيئة رقم ط٨/٩/٦٠/٢٢٠ تاريخ ١٩٩٨/٩/١٩ واعلان ذلك للاعتراض لمدة شهر من تاريخ نشره بالجريدة الرسمية وجريدتين محليتين بحيث يجوز لذوي العلاقة الاطلاع عليه والتقدم باعتراضاتهم واقتراحاتهم معلونه باسم رئيس اللجنة المحلية في بلدة الطره خلال المده القانونية واثناء ساعات الدوام الرسمي مدعمه بالمخططات التوضيحيه والوثائق الثبوتية.

متصرف لواء الرمثا
محمد الدرحان
رئيس اللجنة اللوائية
لتنظيم المدن والقرى والابنية

المملكة الاردنية الهاشمية
وزارة المياه والري - سلطة وادي الاردن
اعلان اعادة طرح المناقصة رقم ٤/٢٣٣٢
لتوريد صمامات ورادات مياه

تعلن سلطة وادي الاردن عن اعادة طرح المناقصة رقم ٤/٢٣٣٢ لتوريد صمامات ورادات مياه على النحو التالي:

العدد	الوحدة	الصنف
٢	عدد	1- Gate Valve 300mm
٢	عدد	2- Gate Valve 400mm
١	عدد	3- Non Return Valve 300mm
١	عدد	4 -Non Return Valve 400mm

تعلن الراغبين من المختصين بالاشتراك في هذه المناقصة مراجعة قسم المشتريات في سلطة وادي الاردن في المبنى الواقع قرب وزارة الداخلية لاستلام الشروط والمواصفات مقابل دفع عشرة دنانير غير مستردة للنسخة الواحدة

اخر موعد لتقديم العروض للسلطة هو نهاية الدوام الرسمي ليوم الخميس الموافق ١٥/١٠/١٩٩٨

امين عام سلطة وادي الاردن
الدكتور دريد محاسنة

اعـــــلان

اطلعت اللجنة اللوائية للتنظيم في متصرفية لواء قصبة الزرقاء على قرار اللجنة المحلية لبلدية المصرات والعالوك رقم (١/٥/ت) تاريخ ١٩٩٨/٧/١٦ والمخطط التنظيمي المتضمن تعديل تخريف الشارع التنظيمي المار من امام القطعة رقم (٩) حوض (٤) بلد الزيود وذلك حسب الكروكي المرافق تلافياً لهدم بناء قائم.

يعلن لاطلاع العموم بان اللجنة اللوائية للتنظيم قررت بقرارها رقم (٢٣٧) لسنة ١٩٩٨ الموافقة على ما جاء بقرار اللجنة المحلية للتنظيم المنوه عنه باعلاه والمخطط التنظيمي واعلان ايداعه للاعتراض لمدة شهر من تاريخ نشره بعدد الجريدة الرسمية وجريدتين محليتين.

يجوز لذوي العلاقة الاطلاع على المخططات التنظيمية الموجودة لدى اللجنة المحلية وتقديم اعتراضاتهم اذا كان ما يوجب الاعتراض مدعمة بالوثائق الثبوتية والمخططات الايضاحية.

زيد الظاهر
نائب محافظ الزرقاء
متصرف لواء قصبة الزرقاء
رئيس لجنة التنظيم اللوائية لمحافظة الزرقاء

اعـــــلان

تعلن اللجنة اللوائية لتنظيم المدن والقرى والابنية في محافظة جرش انها قررت بقرارها رقم ٢٠ بند ٢ تاريخ ١٩٩٨/٥/١٧ الموافقة على قرار لجنة التنظيم المحلية لبلدية فقفا رقم (٤/أ) تاريخ ١٩٩٨/٤/١٩ بعد دراسة هذا القرار المتضمن تحويل القطعة رقم ٧١٩ من حوض رقم ١٩ من سكن ع آل سكن د وذلك لغاية الشركاء وتسهيل عملية الافراز وازالة الشيوع واعلان ذلك للاعتراض لمدة شهرين من تاريخ نشره في الجريدة الرسمية وجريدتين يوميتين حيث يجوز لمن لهم علاقة تقديم اعتراضاتهم لدى مكاتب اللجنة المحلية لبلدية فقفا خلال المدة القانونية المقررة مدعمة بالمخططات التوضيحية اللازمة.
تحريرا في ١٩٩٨/٥/١٧

د.سعد الوادي المناصير
محافظ جرش بالوكالة
رئيس لجنة التنظيم اللوائية

اعـــــلان

تعلن اللجنة اللوائية للتنظيم في محافظة جرش انها قررت بقرارها رقم ٢٠ بند ٢ تاريخ ١٩٩٨/٥/١٧ الموافقة على قرار لجنة التنظيم المحلية لبلدية فقفا رقم (٤/أ) تاريخ ١٩٩٨/٤/١٩ بعد دراسة هذا القرار المتضمن تحويل القطعة رقم ٧١٩ من حوض رقم ١٩ من سكن ع آل سكن د وذلك لغاية الشركاء وتسهيل عملية الافراز وازالة الشيوع واعلان ذلك للاعتراض لمدة شهرين من تاريخ نشره في الجريدة الرسمية وجريدتين يوميتين حيث يجوز لمن لهم علاقة تقديم اعتراضاتهم لدى مكاتب اللجنة المحلية لبلدية فقفا خلال المدة القانونية المقررة مدعمة بالمخططات التوضيحية اللازمة.
تحريرا في ١٩٩٨/٥/١٧

د.سعد الوادي المناصير
محافظ جرش بالوكالة
رئيس لجنة التنظيم اللوائية

اعـــــلان

تعلن اللجنة اللوائية للتنظيم في محافظة جرش والمبينه بالكشف المرفق وعلى من تنطبق عليهم الشروط مراجعة مؤسسة التدريب المهني في مكاتبها الكائنة في وادي السير الدوار الثامن خلف وزارة البريد والاتصالات بجانب مبنى وزارة الاشغال العامة والاسكان وذلك ابتداء من يوم الاثنين الموافق ١٩٩٨/١٠/٥ وحتى نهاية دوام يوم الخميس الموافق ١٩٩٨/١٠/٨ مصطحبين معهم الاوراق الثبوتية اللازمة (دفتر العائلة) والشهادات العلمية والخبرات العملية مصدقة حسب الاصول وصورة شخصية قياس ٤ × ٦

المدير العام
المهندس علي نصرالله

الرقم	المهنة	المؤهل العلمي	التخصص	الجنس	الجنسية	مدة التدريب	مكان التدريب	الموعد المقترح للتدريب العملي	الملاحظات
٠١	مدرب الات تشغيل	بكالوريوس هندسة ميكانيكيه	انتاج	ذكر	العاصمه	١	٥		
٠٢	مدرب معالجة حراريه	بكالوريوس هندسة ميكانيكيه	انتاج او معادن	ذكر	العاصمه	١	٥		
٠٣	مدرب فحص مواد	بكالوريوس هندسة ميكانيكيه	معادن	ذكر	العاصمة	١	٥		
٠٤	مدرب لحامات	بكالوريوس هندسة ميكانيكيه	معادن او انتاج	ذكر	العاصمه	١	٥		
٠٥	مدرب فحص لحامات	بكالوريوس هندسة ميكانيكيه	معادن او انتاج	ذكر	العاصمه	١	٥		
٠٦	مدرب تشكيل صاج	بكالوريوس هندسه ميكانيكيه	معادن او انتاج	ذكر	العاصمه	١	٥		
٠٧	مدرب طلاء معادن	بكالوريوس هندسه كيميائية	كيمياء صناعيه	ذكر	العاصمه	١	٥		
٨	مدرب سكب	دبلوم هندسة ميكانيكيه	هندسة ميكانيكيه (سكب)	ذكر	العاصمه	١	٥ سنوات		
٩	مدرب تشكيل بالطرق	دبلوم هندسة ميكانيكيه	هندسة ميكانيكيه (انتاج)	ذكر	العاصمه	١	٥ سنوات		
١٠	مدرب الات تشغيل صناعة قوالب	دبلوم هندسة ميكانيكيه	هندسة ميكانيكيه (الات تشغيل صناعة قوالب)	ذكر	العاصمة	١	٥ سنوات		
١١	باحث لغوي	بكالوريوس	حقوق	ذكر/انثى	العاصمه	١	٣-٥		
١٢	معلم تقانات	دبلوم كلية مجتمع	لغة انجليزية	ذكر	العاصمه	٣	٣		
١٣	فني حاسوب مدخل بيانات	دبلوم كلية مجتمع	برمجة وتحليل نظم	ذكر	العاصمه	١	٣		
١٤	محاسب	دبلوم كلية مجتمع	محاسبة	ذكر	العاصمه	١	٣		
١٥	محاسب	دبلوم كلية مجتمع	محاسبه	ذكر	العاصمه	١	٣		
١٦	مهندس سلامه	بكالوريوس هندسة	هندسة ميكانيكية	ذكر	العاصمه	١	٣ في مجال السلامه		
١٧	محاسب	بكالوريوس	محاسبة	ذكر	العاصمه	١	٥ على الاقل		
١٨	فني حاسوب	بكالوريوس برمجة وتحليل نظم	نظم معلومات	ذكر	العاصمه	١	٥ سنوات		بدل مجاز
١٩	مدرب حاسوب	دبلوم كمبيوتر	برمجة وتحليل نظم	ذكر	العاصمه	١	٣		
٢٠	عضو تنقيق لوازم	دبلوم	مستودعات	ذكر	العاصمه	١	٥ سنوات		بدل مجاز
٢١	مرشد مهني	بكالوريوس ارشاد وعلم نفس	ارشاد وعلم نفس	ذكر	العاصمه	١	٣ سنوات		بدل مجاز
٢٢	فني حاسوب / مدخل بيانات	دبلوم كلية مجتمع	برمجة كمبيوتر وتحليل نظم	ذكر/انثى	العاصمه	١	٣		بدل مجاز
٢٣	مدير مركز /معهد	بكالوريوس هندسة	هندسة كيماوية	ذكر	العاصمة	١	١٠ سنوات		

محكمة الحقوق
رقم الدعوى
٩٨/٢٨٧٨
مذكرة دعوة

اسم المدعى عليه وشهرته ومحل اقامته محمد يوسف محمد حماد

يقتضي حضورك لمحكمة حقوق عمان يوم السبت الواقع ٩٨/١٠/١٧ الساعة ٩ للنظر في الدعوى التي اقامها عليك عارف سليم حداد وكيله المحامي فؤاد حداد

اعلان صادر عن دائرة اجراء عمان
بالقضية ٩٢/٩٣٣ ص

المحكوم له محمد التمراز محمد الخطيب وخصمه مدعي يوسف الاعرج - عمان المحكوم عليه سعاد عمر حسن الشرقاوي - عمان بطروق تنفيذ سفرة الحاجي وحتى تمام المساحة الدائمة عبارة عن صهريج مياه المالكة الموثق ٢٠/٢/١٩٩٨ عدد المحكمة ٢٠٧ رقم ٢٠٧ سومي ٣ الشهيرة من الحاجي الخويسة والمحلة مساحتها ٥٥٤م وهي مسقفة محدثات مبنية ٥ مسقفة مطوقة وضع في سكنة لمحة الحديد الصناعي الاردني من المحكمة الخويسة وبعد حوالي ٢٠ متر عن شارع وادي الحجر وصهريج مخزن مبنيا من جهة الشرقية طول الواجهة من الشبكة ١٣,٢٠ متر والواجهة الشمالية عن شارع ٨,٣٠ متر ويوجد منه قدم في المحكمة المذكورة والمحكمة المذكورة رقم ٢٠٧ من نفس الحوض مكون من طابق ارضي وطابق اول ومساحة الجزء الارضي ٥٥م والطابق الاول ٥٢م وقد قدر الخبير ثمن المتر المربع الواحد في الطابق الارضي بمبلغ ٩٥ دينارا ومن الطابق الاول بمبلغ ٧٥ دينارا فيما يوجد هناك مساحة ٢٩م من الخرب ومطلي بالواح ريش ويستعمل فرن تصنيع وقد قدر الخبير ثمن المتر الخرب منه بمبلغ ٢٥ دينار ويوجد بناء فرعي ملاصق لمصهر عبارة عن الطوب بارتفاع ٢ متر غير مسقوف وقدر الخبير ثمن البناء المذكور بمبلغ ٥٥٠ دينار فيما يوجد بعض الاشجار وقدرت بمبلغ ٥٥ دينار الطقمة صناعة سيور خارجية من الجهة الشمالية والغربية ومشترك مع الطقمة المجاورة وقد قدر سعر اصلاح المنتجات السيور بمبلغ ٣٠٠ دينار وعليه فان القيمة الاجمالية للمحلات بالارض والبناء والاشجار هي ٣٤٦٣١ دينار فعلى من يرغب الحضور ملاحظة الحجم مصطحب معه خبير مقدر ٥٠٪ من ثمن الطقمة علما بان رسوم الحوالة والدلالة عادة على المشتري.

مأمور اجراء عمان

ذكرا مقدما ٢٤ عاما

يوجد لدينا جهاز بسعر ٣٦ دينار + محول

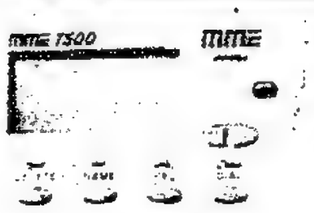

- جهاز كاشف الرقم MME - T500 بالمواصفات التالية
- عرض أخر ١٢٠ مكالمة سواء مرسلة او مستقبلة
- تخزين ٤٤ اسم
- تصنيف الاسماء المخزنة إلى مهم - مرفوض - عادي

شركة دلة للتجارة والخدمات والصيانة م.م. هاتف ٥٥١١١١٢/٣/٤/٥ الدوار السادس - مجمع الجوهرة التجاري

THOMSON
TV. VIDEO. AUDIO فخر الصناعة الفرنسية

من كبرى ثلاث شركات إلكترونية في العالم

مزايا تومسون الفريده

BLACK D.I.V.A.
HAVILIGHT
1001 hertz motion mastering
((WIRELESS SURROUND))
CINERAMA ZOOM
P.I.P

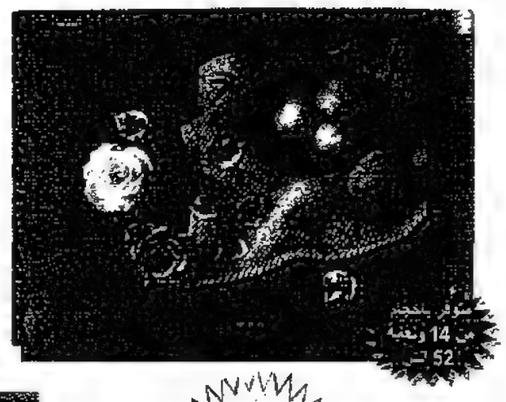

أسعار خاصه خلال معرض الإتصالات 98 من 6 الى 9 أكتوبر في معرض عمان الدولي - مرج الحمام

لأول مره في الأردن أجهزة فيديو ليزر DVD

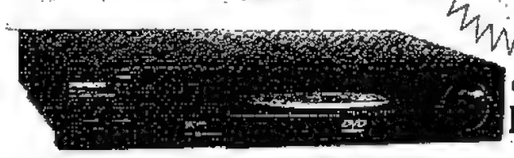

مؤسسة الدار العصرية

محكمة الحقوق صلح عمان
مذكرة دعوة
القاضي وليد كتاكرية
رقم ٩٨/٢٧٥٢

اسم المدعى عليه وشهرته ومحل اقامته: شركة سهيل عبيد واولاده وسهيل عبدالعزيز عبيد ومأمون وعامر ورشا ورنده وايمن وسامر سهيل عبدالعزيز عبيد/آخر عنوان لهم ابو علندا قرب البريد ومجهولين مكان الاقامة حاليا.

يقتضي حضورك لمحكمة حقوق صلح عمان يوم الاربعاء الواقع ١٩٩٨/١٠/٢١ الساعة التاسعة للنظر في الدعوى التي اقامها عليك بنك الاردن شركة مساهمة عامه وكيلاه المحاميان اسامة العسكري ورامي حصوه.

اعلان رابع صادر عن مديرية تسجيل اراضي عجلون

مطروح للبيع بالمزاد العلني كامل قطعة الارض رقم ٣١٨/١١٣ من الحوض رقم ١١ من اراضي بلدة عجلون وهي من نوع الملك مساحتها الاجمالية مائة وخمس وخمسون متر مربع وهي عبارة عن جزء من مسطح الطابق الارضي الشرقي وهي ذو موقع ممتاز تقع في وسط بلدة عجلون والعائد ملكيتها الى المدين اموارد توما نخل الله عويس والمؤمنة لدين الدائن وليد موسى حامد ابو عناب لقاء مبلغ تسع آلاف وثلاثمائة واربعون دينارا وقد قدرت هذه القطعة عند وضع اليد بمبلغ سبع آلاف وسبعمائة وخمسون دينارا. وقد تم احالة هذه القضية احالة اولية الى عهدة المحامي المزاود وليد موسى حامد ابو عناب بمبلغ وقدره عشرة آلاف دينار فمن له رغبة بالشراء عليه مراجعتي خلال مدة ١٥ يوماً من تاريخ نشر هذا الاعلان في احدى الصحف المحلية مصطحباً معه ١٠٪ كتأمين من القيمة المقدرة عند وضع اليد.

مدير تسجيل اراضي عجلون
علي قوقزة

تنويه/اعلان طرح عطاء خلطة اسفلتية لشوارع بلدة الكفير / محافظة جرش

ورد في اعلان نشر يوم ١٩٩٨/٩/٣٠ في جريدة «الرأي» عن العطاء الخلطة فعلى المتعهدين الراغبين والمصنفين درجة ثالثة فما فوق خلطات اسفلتية مراجعة البلدية لشراء نسخ العطاء مقابل ١٥ دينارا غيرمستردة علما بان موعد فتح العطاء هو الساعة العاشرة من صباح يوم السبت ١٩٩٨/١٠/١١ خطأ.

والصحيح ١٩٩٨/١٠/١٠ في مبنى البلدية.

نايف مفلح الدلابيح

اعلان رقم ٥٧لسنة ١٩٩٨
صادرعن وزارة التنمية الاجتماعية
طرح عطاءات

تعلن وزارة التنمية الاجتماعيةعن طرح عطاءات التالية:

١ .شراء ماكنات لمشغل الاحذية والجلديات
٢ .شراء مواد خام لمشغل الجلديات
٣٣ .شراء مواد خام لمشغل النجارة
٤ .شراء عدد يدوية لمشغلي النجارة والجلديات

على المتعهدين الراغبين بالاشتراك بالعطاءات مراعاة ما يلي:

١ .مراجعة مركز التأهيل والتشغيل المهني للمعاقين/الرصيفة تلفون ٣٥٢١٠٣٣ للحصول على نسخة من المواصفات /مجانا.
٢ .ارفاق شيك مصدق/كفالة بنكية بقيمة ٥٪ من العطاء
٣ .ارفاق كاتلوجات حديثه لكل ماكنة من العطاء
٤ .اخرموعد لقبول العروض هو ١٩٩٨/١٠/١٠

اجور الاعلان على من يرسو عليه العطاء.

ذكرا مقدما ٢٤ عاما

يوجد لدينا جهاز بسعر ٣٦ دينار + محول

- جهاز كاشف الرقم MME - T500 بالمواصفات التالية
- عرض أخر ١٢٠ مكالمة سواء مرسلة او مستقبلة
- تخزين ٤٤ اسم
- تصنيف الاسماء المخزنة إلى مهم - مرفوض - عادي

شركة دلة للتجارة والخدمات والصيانة م.م. هاتف ٥٥١١١١٢/٣/٤/٥ الدوار السادس - مجمع الجوهرة التجاري

مذكرة دعوة
لدى محكمة صلح حقوق اربد الموقرة

الى المدعى عليهما ماهر سعيد يوسف محسن زريق وتيسير صباح محسن زريق يقتضي حضوركما الى محكمة صلح حقوق اربد يوم الثلاثاء الموافق ١٩٩٨/١٠/١٣ في الساعة التاسعة صباحاً للنظر في الدعوى الصلحية الحقوقية رقم ٩٨/١٦٤٣ التي اقامها عليكما المحامي جمال محمد عبيدات وكيله المحامي محمد العناقرة.

مركز المحيط للكمبيوتر
البرمجة بلغة JAVA
دورة الكمبيوتر المتكاملة
Windows 95 Plus
Excel 97-Winword 97-Internet-E Mail
شارع الجاردنز - مجمع بهجت جاردنز - ت 5622400

الرأي

AL RA'I DAILY NEWSPAPER TUESDAY OCTOBER 6, 1998 NO. 10255 VOL. 28 AMMAN - JORDAN

العدد ١٠٢٥٥ - الثلاثاء ١٥ جمادى الآخرة ١٤١٩هـ - الموافق ٦ تشرين اول ١٩٩٨ - السنة الثامنة والعشرون - عمان - المملكة الاردنية الهاشمية.

للبيع بداعي السفر
• مكتب مؤثث باثاث جديد مساحته ١٤٠م٢ في شارع فندق فيلادلفيا. فوق مطعم كشمير والارجيلة.
• قطعة ارض زراعية مساحة ٨ دونم في منطقة مادبا قرية ام الوليد. حوض (٥) المشبك.
• جيتار كهربائي نوع MELODY ايطالي مع مضخم صوت امريكي.
المراجعة / ٥٨٦٦٠٤٦ - خلوي ٠٧٩/٧٠٣٤٠

رؤوس اقلام

على جبهة الموازنة

● الدكتور فهد الفانك

المعروف عن السيد سليمان الحافظ وزير المالية السابق انه كان متشددا جدا في تحصيل ايرادات الدولة، ومتحفظا جدا في مجال النفقات العامة. ومع ذلك فإن النتائج الفعلية لأداء الموازنة العامة خلال النصف الأول من السنة لا تبشر بالخير.

تقول المؤشرات الأولية ان الإيرادات المحلية نقصت بنسبة ٨ر٣٪ عما كانت عليه في السنة السابقة بدلا من ان ترتفع كما قدرت الموازنة، وأن المنح الخارجية نقصت بنسبة ٧٪، وبذلك يكون اجمالي الإيرادات قد انخفض بنسبة ١ر٤٪ عما كان عليه في السنة السابقة.

من ناحية اخرى فإن النفقات الجارية سجلت قفزة بمعدل ٥ر٩٪ زيادة عما كانت عليه في السنة الماضية، وتراجع الإنفاق الرأسمالي بنسبة ١ر١٪ وبذلك يكون اجمالي النفقات قد ارتفع بنسبة ٧ر٧٪، وهي نسبة تزيد عن النمو الإقتصادي والتضخم مجتمعين.

بناء على هذه المعطيات فإن العجز في الموازنة بعد المنح والمساعدات يكون قد ارتفع من ٢ر٩٤ مليون دينار في النصف الأول من سنة ١٩٩٧ الى ١٩٤ مليون دينار في النصف الأول من سنة ١٩٩٨، اي بزيادة قدرها ٨ر٩٩ مليون دينار. اما العجز قبل اخذ المنح بالحساب فقد ارتفع بمقدار ٤ر٥٤ مليون دينار.

اذا استمر هذا التوجه خلال النصف الثاني من السنة، وليس هناك ما يدعو للاعتقاد بخلاف ذلك، فإن عجز الموازنة هذه السنة سيكون في حدود ٧٪ بدلا من الهدف المرسوم في البرنامج والموازنة وهو ١ر٣٪ من الناتج المحلي الإجمالي.

جزء من ارتفاع نسبة العجز يعود الى مراجعة ارقام الناتج المحلي الإجمالي وتخفيضها تبعا لانخفاض نسبة النمو عما كان مقدرا، وجزء آخر يعود الى حالة الركود الإقتصادي التي من شأنها تخفيض الإيرادات والحاجة للمزيد من الإنفاق للتعويض عن انتكاس القطاع الخاص.

ماذا ستفعل الحكومة الجديدة تجاه هذا الوضع؟ الحل يجب ان يتقرر في شارع السلط او الدوار الرابع، وليس في واشنطن حيث ذهب الفريق الإقتصادي لحضور الإجتماعات السنوية للبنك الدولي والصندوق حيث تبحث الأزمات العالمية وخاصة في روسيا واليابان وجنوب شرق آسيا.

الدكتور ميشيل مارتو كان دائما من نقاد وزارة المالية وسياساتها الرخوة. فهل يفعل شيئا لتدارك الوضع المالي، وحماية اهداف البرنامج ومكاسبه التي تحققت بثمن باهظ؟

الخرطوم ترفض الاجتماع بالمتمردين في نيروبي لبحث نقل المساعدات الانسانية الى الجنوب

الخرطوم - (اف ب) - اعلنت الحكومة السودانية رفضها ارسال ممثلين الى نيروبي للقاء المتمردين في اطار اللقاء المخصص لتنظيم نقل المساعدات الانسانية الى جنوب السودان.

ونقلت الصحف امس عن وزير الدولة للتخطيط الاجتماعي، اللواء حسن عثمان ضحوي، قوله انه «من غير الممكن عقد الاجتماع والمعارك مستمرة في ولاية شرق الاستوائية» الجنوبية المحاذية لاوغندا.

وكان من المقرر ان يعقد اجتماع نيروبي من ٥ الى ٧ من الجاري برئاسة الدبلوماسي النروجي تورم فرالسن، المبعوث الخاص للامين العام للامم المتحدة في السودان.

وقال ضحوي «نعتقد انه من غير المناسب البحث في تمديد وقف اطلاق النار داخل لجنة فنية» تضم الخرطوم ومتمردي الجيش الشعبي لتحرير السودان، والامم المتحدة، و«ايغاد» التي تضم اوغندا واريتريا اللتين يتهمهما السودان «بالتخطيط والمشاركة في المعارك الدائرة في شرق الاستوائية»، وفق تعبير الوزير السوداني.

وتضم هيئة «ايغاد» الى جانب اريتريا واوغندا كلا من السودان وكينيا

البقية ص ١٧

للبيع بالمزاد العلني
يوجد نادي بلياردوا بالصويفية للبيع وبسعر مغري
يعمل بشكل ممتاز والبيع بسبب عدم التفرغ

مركز اليرموك الثقافي
هاتف 5521447 5530726

• رحلة! •

وزير الخارجية يدعو الى استئناف المفاوضات على المسارين السوري واللبناني

الخطيب: بوادر مشجعة على اتفاق بين السلطة الفلسطينية واسرائيل

التأكيد على حق الشعب الفلسطيني في اقامة دولته المستقلة على ترابه الوطني

نيويورك - بترا - قال السيد عبدالاله الخطيب وزير الخارجية انه ومنذ زيارة الرئيس الفلسطيني ياسر عرفات الى واشنطن ولقائه بالرئيس الامريكي بيل كلنتون ورئيس وزراء اسرائيل بنيامين نتنياهو فان هناك بوادر مشجعة نحو اتفاق بين الاخوة الفلسطينيين والحكومة الاسرائيلية مبني على القبول بالمبادرة الامريكية بعناصرها المختلفة.

وقال الخطيب في حديث لمراسل وكالة الانباء الاردنية في نيويورك اننا نقدر الموقف البناء الذي اتخذته القيادة الفلسطينية لقبولها المبادرة الامريكية وندعو اسرائيل ان تتجاوب تجاوبا كاملا مع هذه المبادرة.

وحول العلاقات الاردنية الاسرائيلية اكد وزير الخارجية ان العلاقات تنظمها معاهدة السلام الاردنية الاسرائيلية وقال .. «ونحن عندما توصلنا الى استعادة حقوقنا بموجب المعاهدة كان هذا على طريق احراز السلام الشامل في المنطقة ...ونحن نحرص على هذا السلام الشامل من خلال تقديم الدعم لاشقائنا الفلسطينيين لتحقيق تقدم فعلي على المسار الفلسطيني عن طريق احقاق الحقوق الوطنية للشعب الفلسطيني من خلال التفاوض.

واكد ضرورة ان تكل الجهود الدبلوماسية والتفاوضية باحقاق الحقوق بما فيها حق الشعب الفلسطيني باقامة دولته المستقله على ترابه الوطني.

ودعا السيد الوزير الى استئناف المفاوضات على المسارين السوري واللبناني من النقطة التي انتهت اليها المفاوضات مؤكدا انه عندما نتحدث عن السلام فاننا ننطلق من نظرة شاملة تستند الى موقفنا كعرب عندما توجهنا وبدأنا بمسار مدريد والامل ان يؤدي هذا المسار الى الوصول الى غايته و تحقيق السلام الشامل على كل

البقية ص ١٧

أيام ٧

شواخص واشارات

● حسني عايش

(١)

يعمل السيد ريتشارد بتلر وفريق التفتيش التابع لاميركا وبريطانيا واسرائيل في العراق، لتحقيق هدفين كبيرين :الاول: ابقاء الحصار قائما ومحكما بافتعال دائم للمشكلات والازمات مع النظام العراقي الى ان يسقط او يباد شعب العراق، والثاني: المحافظة على فرصة العمل المجدية - بما لم يحلما به - بافتعال دائم للمشكلات والازمات.

(٢)

لم تكن اقامة اسرائيل او قيامها في فلسطين انتهاكا صارخا لحقوق الانسان فحسب، بل اشد انتهاك لها في التاريخ بعد انتهاك اوروبا لحقوق الهنود الحمر. انه انتهاك يتفوق على انتهاك النازية والفاشية لها واسرائيل اليوم ليس سوى دولة لمجتمع مريض بكل امراض التاريخ العنصرية والدينية، والا فهل يقتلع «شعب الله المختار» شعبا من ارضه ويستولي عليها، ويتابع ابادته الثقافية بصورة منهجية. ان فلسطينيي سنة ١٩٤٨ يعيشون في دولة ابارثية قوامها الفصل العنصري والديني كما يعترف بذلك كثير من المفكرين والكتاب اليهود. وان الفلسطينيين في قراهم ومدنهم وبواديهم ليسوا سوى تجمعات سكانية وعمالية محرومة من ابسط حقوق الانسان مثل البناء والتوسع على اراضيهم التاريخية وان ما يبنون عليها من بيوت تهدم فورا ويلقى بهم في العراء، بينما يستولي اليهود الابارثيون القادمون من وراء البحار عليها ويقيمون المستعمرات عليها ويطردون اهلها منها.

لو ان العكس يحدث كما يقول المراقبون لقامت قيامة اليهود واميركا واوروبا علينا. ومع ان المرء يقدر المساهمات اليهودية الكبيرة في الحضارة البشرية والاضطهاد شبه الدائم الذي تعرض له اليهود عبر التاريخ الا ان اليهود اصبحوا مرضى بالعنصرية العرقية والدينية والسياسية التي يوجهونها بكل ما يملكون من قوة ضد شعب بريء لم يشارك يوما في ذلك الاضطهاد، ويزيفون التاريخ، والفكر، والادب، والاعلام لتبرير تصفيته. لو كان المتعصبون اليهود يملكون من الاخلاق الانسانية ذرة لعادوا الى حيث اتوا، وقبضوا على المستعمرين القادمين وحملوهم في سفن تعيدهم الى بلدانهم الاصلية.

اعجب من ابتلاع الضمير اليهودي لكل تلك الجرائم والمخالفات بحق الانسان والانسانية والتصرف وكأنها حقوق يهودية ثابتة. ترى ماذا سيحل بهم ان دارت الايام؟ انني اخاف عليهم من هولكسات اخرى قد تكون السابقة - مقارنة بها - مجرد نزهة.

قصف مدفعي اسرائيلي لمنطقة البقاع الغربي

مقتل جنديين اسرائيليين واصابة ثلاثة بجروح خطيرة في عملية لحزب الله بالجنوب اللبناني

نقل احد الجرحى الاسرائيليين من جنوب لبنان رويترز

حاصبيا (لبنان) - (اف ب)- قتل عسكريان اسرائيليان على الاقل واصيب ثلاثة آخرون بجروح خطرة في عملية نفذها حزب الله اللبناني الشيعي في حاصبيا داخل المنطقة التي تحتلها اسرائيل في جنوب لبنان كما افادت حصيلة جديدة من مصادر امنية في المنطقة.

وكانت حصيلة اولى قد اشارت الى مقتل جندي اسرائيلي واصابة اربعة آخرين بجروح خطرة.

وقد اعلنت المقاومة الاسلامية، الذراع العسكرية لحزب الله الشيعي اللبناني، مسؤوليتها عن العملية.

وهي اول عملية من نوعها تقع منذ خمس سنوات على الاقل في بلدة

البقية ص ١٧

اثيوبيا تحذر من حرب وشيكة مع اريتريا

اديس ابابا - (اف ب) - حذر الرئيس الاثيوبي نغاسو غيدادا من اندلاع حرب وشيكة بين اثيوبيا واريتريا معتبرا في خطاب القاه امس ان فرص الحل السلمي للنزاع تتضاءل يوما بعد يوم. وقال الرئيس الاثيوبي في كلمة القاها بمناسبة انتهاء العطلة البرلمانية ان اديس ابابا تعتبر دائما ان الحرب هي الوسيلة الاخيرة مندداً بعناد النظام الاريتري. واضاف ان القوات المسلحة الاثيوبية تلقت منذ حزيران الماضي اوامر الاستنفار والاستعدادات القصوى

يسر اللجنة الثقافية في
النادي الأرثوذكسي
دعوتكم لحضور لقاء مع معالي وزير السياحة والآثار
السيد عقل بلتاجي
"حول التنمية السياحية المستدامة"
وذلك في تمام الساعة السابعة مساء
من يوم الأربعاء الموافق ١٩٩٨/١٠/٧
في مقر النادي - عبدون

الرأي
Jordan Times
خطوط اشتراكات جديده الى منطقة مرج الحمام
★ ضاحية الامير حمزه ★ اسكان المعلمين
★ اسكان عالية ★ اسكان آتيكو
قسم التوزيع في المؤسسة الصحفية الاردنية ووكالة التوزيع الاردنية
يعلنان للقراء الاعزاء في منطقة مرج الحمام
عن افتتاح خط اشتراكات جديد لجريدتي «الرأي» و«الجوردن تايمز»
لتغطية اشتراكات المنازل والشركات والمكاتب في منطقة مرج الحمام
يرجى من الراغبين في الاشتراك الاتصال مع:
وكالة التوزيع الاردنية/ قسم الاشتراكات هاتف ٤٦٣٠١٩١ - ٤٦٣٠١٩٢
جريدة «الرأي» قسم التوزيع هاتف ٦/٥٦٦٧١٧١ فرعي ٣٨٢ - ٣٥٦

طهران ترجىء المرحلة الرئيسية من المناورات قرب الحدود الافغانية

الابراهيمي يجتمع بخرازي ويلتقي خاتمي اليوم بحث تهدئة حدة التوتر بين ايران وطالبان

عواصم - وكالات - عقد الاخضر الابراهيمي مبعوث الامم المتحدة الخاص لافغانستان محادثات امس مع كمال خرازي وزير الخارجية الايراني بهدف تهدئة حدة التوتر بين طهران وحركة طالبان الافغانية.

وقال متحدث باسم الامم المتحدة ان الدبلوماسي الجزائري اجتمع مع خرازي وبشكل منفصل مع مسؤولين من بينهم محسن امين زادة نائب وزير الخارجية الايراني.

وقال مسؤولون ايرانيون انه يتوقع ان يجتمع الابراهيمي اليوم مع الرئيس محمد خاتمي الذي تعهد بالعمل عبر القنوات الدبلوماسية لتخفيف حدة التوتر لكنه حذر من ان ايران مستعدة لاستخدام القوة العسكرية اذا فشلت الدبلوماسية.

ومن المقرر ان يغادر مبعوث الامم المتحدة طهران يوم الخميس القادم متوجهاً الى اسلام اباد حيث يعقد محادثات مع الحكومة الباكستانية والاجتماع مع ممثلين عن حركة طالبان ويحول حظر سفر فرضته الامم المتحدة لاسباب امنية دون زيارة افغانستان.

وناشدت حركة طالبان التي استولت على العاصمة الافغانية

البقية ص ١٧

الرأي
يومية عربية سياسية
تصدر عن المؤسسة الصحفية الاردنية

رئيس مجلس الإدارة	المدير العام	رئيس التحرير المسؤول	نائب المدير العام	رئيس التحرير
عبد السلام الطراونة	محمد العمد	سليمان القضاة	نادر الحوراني	عبد الوهاب زغيلات

هاتف: 5667171 (قفز آلي) 5607161 (قفز آلي)
فاكس: 5684366 الادارة 5661242 التحرير 5607309 الاعلانات
Tel: 5667171 5607161
Fax: (Mangt.) 5684366
Fax: (Edit.) 5661242
Fax: (Adv.) 5607309
العنوان: طريق الجامعة الاردنية ص.ب ٦٧١٠ عمان ١١١١٨
P.O.Box. 6710 Amman 11118
الرأي On Line
http://accessme.com/alrai/
E-mail:alrai@go.com.jo>

الرأي

القسم الثاني

العدد ١٠٢٥٥ – الثلاثاء ١٥ جمادى الآخرة ١٤١٩هـ – الموافق ٦ تشرين اول ١٩٩٨ – السنة الثامنة والعشرون – عمان – المملكة الاردنية الهاشمية.

AL RA'I DAILY NEWSPAPER TUESDAY OCTOBER 6, 1998 NO. 10255 VOL. 28 AMMAN - JORDAN

في الرأي اليوم

قبول الطلبة في مركز ريادي الكرك يخضع لأسس علمية وموضوعية ص ٢٦

٥٢٧ طالبا قبلوا ببرامج التلمذة المهنية بالجنوب ص ٢٦

السياحة في الكرك في ازدياد مستمر ص ٢٥

مدينة اسدود ساحة كلاسيكية للمواجهة بين اليهود الروس والمغاربة ص ٢٨

نائب الملك يستقبل رئيس مجلس الاتحاد البرلماني الدولي

الحسن يدعو الى تكاتف الجهود لتحقيق انفراج في عملية السلام

سموه يشدد على ضرورة محاربة ظاهرة الخوف من الاسلام

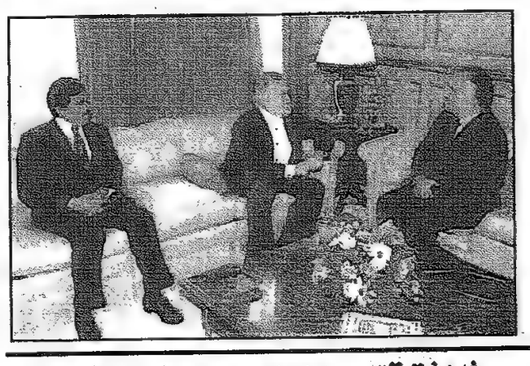

عمان - بترا - اكد سمو الامير الحسن نائب جلالة الملك ولي العهد على ضرورة تكاتف كافة الجهود لتحقيق انفراج في المفاوضات ودفعها تجاه تحقيق السلام الشامل والدائم الذي يضمن حقوق جميع الاطراف.

وشدد سموه خلال لقائه امس السيد ميغويل مارتينيز رئيس مجلس الاتحاد البرلماني الدولي على ضرورة العمل على محاربة ظاهرة الخوف من الاسلام في كافة المحافل الدولية. وكان السيد مارتينيز الذي يقوم بجولة في المنطقة بحث مع السيد جودت السبول رئيس الوزراء بالوكالة وطلال سطعان الحسن وزير الخارجية بالوكالة الجهود المبذولة لتحقيق انفراج في المسيرة السلمية حيث اكد السيدان السبول وسطعان الحسن الدعم اللامحدود الذي يقدمه الاردن بقيادة جلالة الملك الحسين للأشقاء الفلسطينيين وللعملية السلمية. وثمن السيد مارتينيز الجهود الاردنية مشيرا الى أن الوضع في العراق وتدهور العملية السلمية يشكلان عبئا كبيرا على الاردن.

التفاصيل ص ١٩

رأينا

لا للخيار العسكري
نعم للحوار والمنطق

جسّد اتصال سمو الامير الحسن نائب جلالة الملك ولي العهد بالرئيس التركي سليمان ديميريل حيوية الدبلوماسية الاردنية وتوظيفها لعلاقاتها الحسنة مع الدول المختلفة في ترطيب الاجواء وتخفيف الاحتقانات التي قد تنشأ في عصر يموج بالمتغيرات ويحفل بالاحتكاكات والتنافس على الادوار الاقليمية او اثارة قلاقل ونعرات..

جلالة الحسين الذي يتابع من مشفاه في واشنطن تطورات الازمة التي نتمنى ان تكون ازمة عابرة حريص كل الحرص على تطويق الخلاف السوري التركي وحريص على ان تكون مصلحة الامتين العربية والاسلامية هي التي تحكم طرق حل الخلافات وتؤطرها عبر اعتماد لغة الحوار والطرق الدبلوماسية بعيدا عن لغة المدافع وطرق التهديد والوعيد.

الاردن اعتمد في نهجه السياسي والدبلوماسي الذي تميز بالحكمة والاعتدال موقفا ثابتا في ضرورة فض النزاعات بالطرق السلمية على نحو يضمن احترام سيادة الدول وعدم التدخل في شؤونها الداخلية ومن باب اولى ان تكون الدول العربية والاسلامية صاحبة المصلحة المشتركة في التضامن والتكافل المسارعة الى تطبيق هذا الاسلوب الحضاري في تعاملها فيما بينها وفي تغليب العقلانية والمنطق على التطرف والانفعال واثارة الخواطر.. واراقة الدماء واشاعة الخراب والدمار.

سمو الامير الحسن الذي بادر بالدعوة الى عدم اضاعة أية فرصة لحل الازمة سلميا واغلاق الطريق امام المواجهة العسكرية اكد ثوابت الموقف الاردني العربية والاسلامية في استعداده على الدوام لبذل كل جهوده المخلصة لتحقيق هذا الهدف النبيل الذي يلتقي مع مبادىء الاسلام السمحة الداعية الى الجنوح للسلم واعتماد الحوار وسيلة لحل الخلافات..

اغلاق ملفات الخلاف السوري التركي يحتاج الى وقت للحوار واللغة المباشرة والصريحة والى طاولة مفاوضات وليس الى مدافع وطائرات وراجمات صواريخ.. ودول المنطقة عربية واسلامية تلتقي حول شعار الحرص على المصالح العربية والاسلامية ولا بد للجامعة العربية ومنظمة المؤتمر الاسلامي ودول عدم الانحياز ان تنهض بمسؤولياتها في التجسير على الخلافات بين الجارين المسلمين والاردن سيكون على رأس العاملين لرأب الصدع وهي مهمة تعتز بها وجلالة الملك الحسين بذل جهودا متواصلة لنزع فتيل كثير من الازمات التي كادت تعصف بأكثر من قطر عربي واسلامي في العقدين الاخيرين.

ثلاثة قتلى و٦١ جريحا في انفجار قنبلة غرب العاصمة الجزائرية

الجزائر – (اف ب) – قتل ثلاثة اشخاص وجرح ٦١ اخرون في انفجار قنبلة يدوية الصنع صباح امس في سوق غريس بالقرب من معسكر (غرب) كما اعلنت الاجهزة الامنية الجزائرية في بيان لها.

وأوضح البيان ان هذه الحصيلة أولية وأن اربعة من الجرحى في «حال الخطر» ولكنه لم يعط اي معلومات حول ظروف الاعتداء.

واضاف البيان ان «اجهزة الامن توجهت فورا برفقة اجهزة الاسعاف في الخدمة المدنية الى مكان الحادث لمعالجة ومساعدة ضحايا هذا العمل الاجرامي».

وبات الغرب الجزائري منذ عام مركزا للعنف الذي ينسب الى المجموعات الاسلامية المسلحة التي فقدت معظم قواعدها في المتيجة عند مداخل العاصمة اثر الحملات المتكررة للقوى الامنية.

وذكرت صحف جزائرية امس ان سبعة اشخاص بينهم ثلاثة مسلحين وثلاث من فرق الدفاع الذاتي ومدني، قتلوا ما بين الجمعة والاحد في اعمال عنف في الجزائر.

وقالت الصحافة ان قوات الامن قتلت مساء امس الاول ثلاثة اسلاميين مسلحين في حي حسين داي (ضاحية العاصمة) بالقرب من المكان الذي اغتيل فيه شرطيان قبل يوم.

وافادت صحيفة «الجمهورية الجديدة» الناطقة بالفرنسية ان شابين كانا مارين قرب مكان الاعتداء اصيبا بجروح. واكدت الصحيفة ان «مجموعة ارهابية» شكلت في احياء «ليفي» و«لاغلاسيار» الشعبية وهي من المعاقل الاسلامية سابقا في ضواحي العاصمة الجزائرية الغربية.

World Wide
العالمية
AMERICAN & GERMAN KITCHENS
للمطابخ الامريكية والالمانية
خصم ٤٠٪ على كافة المطابخ
مع تسهيلات بالدفع
عمان - شارع مكة - هاتف ٥٨١٦١١٥ فاكس ٥٨١٦١١٤

عرض خاص
خصم ٥٠٪ على الاشتراك الشهري والخدمات الاضافية لأول شهر
وخصم ٥٠٪ على رسوم التشغيل
التأمين حسب تحديد الفاست لينك
ضريبة مبيعات اضافية ١٠٪
شركة ابناء الحاج عبد الله العريان
وكيل معتمد لدى الفاست لينك
للاستفسار: المحطة هاتف ٤٦١٦٦٤٢ – ٤٦١٦٦٣٢
ام اذينة ٥٥١٩٥٥٣ – الجاردنز ٥٥١٩٥٥٢
الشميساني خلوي ٠٧٩ / ٨٠٠١٨
الكرك ٠٣ / ٣٥٤١٠٣

مركز الالات الحديثة
الوكيل العام / باسل حموي
يتشرف بدعوتكم لحضور معرضه التخصصي
للاطلاع على احدث الات التريكو
ماركة SHIMA - SEIKI والات التطريز BARUPAN
وارقى انواع الخيوط المفتنه لعام ١٩٩٩ ولمدة ثلاثة ايام
اعتبارا من يوم الاحد ١٩٩٨/١٠/١١ ولغاية ١٩٩٨/١٠/١٣
على ارض معرض دمشق الدولي - سوريا
الجناح التونسي
يوميا من الساعة ٥ مساء حتى ١٠ ليلا
تشريفكم ومشاركتكم موضع تقديرنا
لمزيد من المعلومات مراجعة شركة كاظم شرف وشركاه
رامي شرف ت ٤٦١٥٤٥٥ عمان، ت ٢٢١٥٠٧٨ دمشق

الوفيات

- الحاج محمد سلمان الهريّ البلوي - الزرقاء
- راشد رشيد ابوالهيجاء - الزرقاء
- محمود يوسف الحصيني - الزرقاء
- الحاج يوسف خضر الحدوي - عوجان
- محمد جمعة فياض الكردي - ابوعلندا
- اشرف عيد حسين حميدان - عوجان
- الحاج سعيد عبدالرزاق علوي - الهاشمي الجنوبي
- الحاج محمد العبد ابوذواية - القادسية - الطفيلة
- عبدالقادر يوسف العمري - دير يوسف
- ابراهيم مصطفى الاحمد ابوبكر - بعد عودة الاهل
- يوسف خميس علي خميس - ضاحية الحاج حسن
- صبري عبدالعزيز برهوم - الزرقاء
- عطايا حسين السعود - المفرحة - حويجة
- سامي فرحان عيسى صوالحة - ابوتصير
- امينة محمد الخطيب - الزرقاء
- حسن الحاج عبدالله ابوشملة - عوجان
- مريم مصطفى الحوراني - عين الباشا
- اميرة عبدالجليل احمد محمد - الرصيفة
- فاطمة عبدالله خليل - مخيم غزة
- نصرة سليم القطامي - ماركا الشمالية

عين الرأي

استبعاد المدارس الحكومية

مهرجان اغنية الطفل الاردني الذي اختتم اول من امس لم يشارك فيه اي طفل من مدرسة حكومية في المملكة، واقتصرت المشاركة على بعض المدارس الخاصة، وتساءل اولياء امور وطلبة عن السبب وراء هذا الاستبعاد؟

«الرأي» علمت من مصدر في وزارة الثقافة التي نظمت المهرجان ان المدارس الحكومية تخلو من طلبة يجيدون الغناء والرقص!!

ثلاثة أندية صوبت اوضاعها

من بين ٢١ ناديا ليليا اغلقت من قبل وزارة السياحة لعدم التزامها بالانظمة، ثلاثة اندية قامت فقط بتصويب اوضاعها.

متفوق.. ولكن

احد خريجي الثانوية العامة في محافظة البلقاء حاصل على معدل (٨ر٨٠) وعضو منتخب المملكة في لعبة السلة ومن ابناء العاملين في التربية لفترة طويلة، لم يحصل على مقعد في الجامعات الاردنية، لا عن طريق ابناء المحافظات ولا عن طريق التفوق الرياضي ولا مكرمة التربية.

اسم الطالب وعنوانه لدينا.

رسوم.. وطلبة

طلبة من مختلف انحاء المملكة يتعرضون لاحراجات يومية لمطالبتهم دفع الرسوم المدرسية، التي يضيقون ذرعا بتدبيرها، جراء ظروف ذويهم الاقتصادية الصعبة، واولياء الامور يتطلعون الى حل، بعد ان استمرت بعض الادارات المدرسية بطرد الطلبة غير القادرين على دفع الرسوم.

علاوة مسحوبة!

قال موظفون في وزارة التموين ان علاوة صعوبة العمل حجبت عنهم مؤخرا، واكدوا ان عددهم ٨٢ موظفا ولم يتغير شيء على مهماتهم في الوزارة.

وعلمت «الرأي» من مصدر في الوزارة ان العلاوة تمنح للموظفين الذين يقومون بأدوار مالية او رقابية، وان علاوة صعوبة العمل سحبت من اولئك الذين يقومون بوظائف ادارية فقط.

عتمة ووعود

ثلاث وحدات زئبقية محروقة في شارع البراء بن اوس في الشميساني منذ ١٠/١٥ من العام الماضي، وقال المواطنون ان شكاواهم مستمرة، وكذلك الوعود من شركة الكهرباء، ولا حل لعتمة الشارع سوى بتنفيذ وعود الشركة.

منافسة بعد السادسة!

بعد الساعة السادسة مساء من كل يوم تخلو منطقة البصة وعراق الامير في وادي السير من اية حافلات للنقل العمومي، على رغم وجود (٦) باصات تعمل في المنطقة، لتتولى السيارات الخصوصية المهمة ولكن بأجرة عالية.

توضيح

قالت مديرية التربية في لواء الرمثا ان المياه متوافرة في ثانوية الرمثا للبنات، كما ان المدرسة لجأت الى دمج شعبتين في شعبة واحدة لاغراض الصيانة، وذلك توضيحا لما نشر في هذه الزاوية قبل ايام.

صيانة مرافق صحية

استجابة لما نشرته هذه الزاوية الاسبوع الماضي حول انعدام المرافق الصحية في مدرسة منشية المزار الجنوبي، قال مدير تربية الكرك ان الوحدات الصحية اصبحت في وضع جيد بعد اجراء الصيانة اللازمة لها.

تشعيب صفوف

قرر مدير تربية لواء الكورة تشعيب الصفوف في مدرسة جفين المهنية في دير ابي سعيد، بعد نشر ملاحظة في هذه الزاوية عن اكتظاظ الصفوف التي ادت الى صعوبة استيعاب الطلبة لدروسهم.

محطة

سلمان خليل دغش
المغار الجليلة – قضاء طبرية

مرفوعة الى صاحب الجلالة الهاشمية الحسين بن طلال المفدى

في قمة سطعت في ارفع القمم
تاج على قمة الدنيا وما حملت
اصولكم في صياصي المجد راسخة
فيكم علا في ترانيم الهدى نغم
«الله اكبر» تتلى في منازلكم
في خير من حملت انثى ومن وضعت
اقرأ فأقرأهُ الرحمن آي هدى
فجاء فيكم كتاب الله جوهرة
من احرف مزجت احبارها بدمي
ومن تسابيح قمريّ يمر على
ومن شذى الجرمق الريان عاج به
ناديت والقلب يمضي عاشقا ولِها
عوفيت من سأم عوفيت من الم
عوفيت يا هاشميا ليس يسبقه
كنتم بمكة نبراس الهدى أبدا
خضتم ببدر بسيف الحق ملحمة
حطمتم اللات والعزى وما لبثت
واهتز ايوان كسرى تحت صاحبه
وفر هِرْقلُ مذعوراً وجحفله
في ساحة جاءها الارواح تحسبهم
ترى الطغاة على امواجه كُوَماً
جزر السباع على اليرموك نبهها
اكفكم بُسطت للبذل ما انقبضت
رواد ناقلة جُلّى ومعترك
تمدها بجزيل البذل تحملها
ترعى معائشها ان اعسرت بيد
الفارس الفذ ان عزّ النصير وان
كالدر في لجة الدأماء تحرسه
كي يعلم الناس كل الناس موقعكم
باتكم خير من في الضاد كفّ ندىً
عوفيت يا عَلَماً تعلو على علمٍ
نسر تراوده الجوزاء في شغف
وصيحة تاه منها الخصم من فزع
يا جبهة فوق لألاء السناء سنى
كيما يظل حسين الشرق في بلد
عوفيت يا نسمة سالت مشرقة
فيك التقى الحب والايمان وارتفعت

البدر وجهك يمحو عتمة الظلم
من عزة في ذرى الامجاد كالعلم
رمز الكرامة والاقدام والشمم
اكرم به في صدور الخلق من نغم
كي تنقذ الكون من جهل ومن عدم
في الارض من عرب فيها ومن عجم
اضفت على الكون الاء من النعم
وقطرة من سحاب ناصع الديم
مزجا ومن مهجة ترنو الى قلمي
امل يدغدغ وجه الفجر ان يحم
ريح الجنوب بازكى العطر والنسم
سعيا اليكم بلا ساق ولا قدم
عوفيت مولاي من داء ومن سقم
في البذل كف ولا في الجود والكرم
مشكاة نور بليل مظلم سجم
يا سيف في طِلاب الحق لم تصم
آيُ التشهد تمحو عزة الصنم
ان جاء جبريل بالقرآن ذي الحكم
ما بين منسدح ذلا ومنهزم
في زحفهم صوت سيل صاخب عرم
من فوقها كُوَمٌ تطفو على كُوَمٍ
ريح الشوى وهياج النسر والرّخم
الا على صارم في الحق لم يلم
لم يأته غير ليث أصْيَدٍ شَكِمٍ
حملا بكف تحدت عسرة اللقم
تمضي بكل الذي في الارض من قيم
حُمّ القضاءُ وضج الشرق بالازم
عين الذي عن خيار الناس لم تنم
بالنون اقسم رب العرش والقلم
وخير خير سراة الناس والامم
وهمة فوق اكتاد من الهمم
ويلتقيه النسيم البكْرُ في الأكم
وخافها الأُسْدُ في الغابات والأجمِ
مرفوعة الهام لم تخفض ولم تسمَ
يسمو به الشرق فوق الشرق كالهرم
من شط عكا الى عجلون في النسم
كرامة الشعب بالافعال لا الكَلِمِ

الرفاق والاخوان ومعن ابو نوار

الدكتور زيد حمزة

فاجأني الدكتور معن ابو نوار ذات مساء غير بعيد بمكالمة هاتفية يستوضح فيها عن بعض ما يمكن ان يفيده في استكمال الجزء الثالث من كتابه بالانجليزية عن تاريخ الاردن بعد ان نشر الجزءين الاول والثاني وغطى بهما الفترة من ١٩٢١ حتى عام ١٩٤٠، واتبع ذلك بزيارة كريمة تحدثنا فيها مطولا بحرية وصراحة وانطلاق وصدق وعفوية عن حقبة غطت اواخر الاربعينات وأوائل الخمسينات كنت فيها طالبا وكان هو فيها ضابطا في الجيش ايام غلوب باشا وبعده .. الخ.

وقبل الاستطراد معكم لابد من التنويه بأني عرفت معن ابو نوار حين كنت ادرس للاختصاص في لندن وقد جاءها «مدنيا لا عسكريا» يطلب العلم من جديد، واعجبت بروح المثابرة والكفاح لديه وقدرته على معاودة البدء من اول الطريق، وقد حقق طموحاته رغم ضيق الحال وعسر الظروف وحصل على شهادة واثنتين حتى وصل الباشا اخر الشوط الى الدكتوراة ولم يتوقف بعد ان احتل العديد من المناصب الكبيرة فها هو يواصل بهمة الشباب ودأب الباحثين كتابة تاريخ الاردن حيث يقيم الان في اكسفورد بانجلترا!

في حديثنا الاخير استعرض معي اسماء الكثير من زملاء الدراسة الذين اضحوا فيما بعد جزءا من تاريخ الاردن وساهموا في صياغة حياته السياسية، بعضهم كانوا بعثيين واخرون شيوعيين او من الاخوان المسلمين، اكثرهم تخلوا عن انتماءاتهم السياسية الحزبية لكنهم لم يتخلوا بالضرورة عن ولائهم لوطنهم ولقضايا امتهم، كما ان منهم من تغيرت مواقفه السياسية الى الافضل ومنهم من بقي داخل قوقعته لم يخرج منها فلم يتطور ومنهم من طلق العمل العام كليا وانكفأ على نفسه وانصرف لحياته الخاصة .. منهم من «استفاد» فقفز على ظهر المبادىء الى اعلى درجات السلم الوظيفي وشارك في الحكم لكن ليس على اساس تلك المبادىء ومنهم من عمل بعقلية «البزنس» واعتمد على علاقاته الحزبية محليا وعربيا فأصبح من كبار الاثرياء ومنهم من لا يزال يمارس الترف الفكري بعد ان امتلأ الجيب والبطن فيتغنى بالشعارات دونما التزام بالعمل والنضال لتحقيقها، كما يطرب لسماع المحاضرات التي تخاطب العواطف وتستثير الحنين للخمسينات والستينات.

انا لا اعرف كيف سيكتب معن ابو نوار - لو كتب - عن شخصيات هذه الحقبة من تاريخ الاردن، سواء من كان منهم مخلصا شريفا او كان انتهازيا وصوليا، لكني اعرف تماما ان ذلك لن يكون سهلا على الاطلاق لا بل سوف يكون شاقا صعبا مثقلا بالاحراج والحساسية المفرطة.

وبعد، ففي مثل هذه الظروف والاحوال ما اخطر مهمة المؤرخ «المحلي» المعاصر على نفسه، وعلى التاريخ!

المحافظات والالوية

معان

تخريج دورة الصناعات التقليدية

معان - الرأي - رعى محافظ معان صباح امس حفل تخريج المتدربات في دورة الصناعات التقليدية «القلائد المعانية» التي نظمتها مديرية سياحة معان بالتعاون مع مدرسة بنات معان المهنية بمناسبة احتفالات المحافظة بيوم السياحة العالمي اشترك فيها ٣٠ طالبة واستمرت اسبوعين بحضور مدراء التربية والسياحة.

وألقى السيد المحافظ كلمة بهذه المناسبة اوضح فيها اهمية عقد مثل هذه الدورات لإعادة احياء التراث وربط الماضي بالحاضر من تعميق وتعزيز الحس الوطني المستمد من الجذور التاريخية للأردن الأصيل.

محاضرة للنائب كريشان عن الديمقراطية وتطور الحياة النيابية

معان - الرأي - من سعد كريشان

قال النائب نايف كريشان ان مصطلح الديمقراطية مصطلح غربي كان نتاج تجارب حدثت في مجتمعات غربية عن البيئة العربية والإسلامية ومع الأيام والسنين طرأ عليها تغييرات كثيرة وتطورات متعددة وأضاف خلال محاضرة القاها في مدرسة بنات معان الثانوية عن الديمقراطية وتطور الحياة النيابية منذ عهد الإمارة واعمال ومنجزات مجلس النواب الحالي ان اول من استعمل مصطلح الديمقراطية هم اليونان التي تعني حكم الشعب.

وأشار ان هنالك تقاربا من وجهة النظر الإسلامية ومفهوم الديمقراطية الحديثة من عدة تجارب منها المساواة في الحقوق والواجبات والرقابة على الحكومة الا اننا لا نستطيع ان نقول ان الشعب او ممثليه احرار في التشريع والتقنين ولهم السيادة المطلقة لأن هنالك مبادىء سائدة يجب ان تؤخذ بعين الاعتبار وجاء الإسلام لينظم امور الإنسان جميعها فهو ينظم العلاقة بين الإنسان وخالقه والإنسان واخيه الإنسان والعلاقات الإنسانية في مختلف المجتمعات البشرية افرادا وجماعات.

وتحدث النائب كريشان في محاضرته عن الأردن وبداية الديمقراطية التي كانت البداية في الخامس والعشرين من شهر تموز من عام ١٩٢٨ عندما انعقد المؤتمر الوطني الأردني في عمان وتقرر فيه الميثاق الوطني للإمارة ومن اهم قراراته ان امارة شرق الأردن دولة عربية مستقلة ذات سيادة بحدودها الطبيعية المعروفة ولا تعترف بلاد شرق الأردن بمبدأ الإنتداب وتدار بلاد شرقي الأردن بحكومة دستورية مستقلة برئاسة صاحب السمو الملكي الأمير عبدالله بن الحسين الى غير ذلك من البنود الكثيرة والتي من اهمها المجلس التشريعي الأول الذي عقد في الثاني من شهر نيسان من عام ١٩٢٩.

واستعرض النائب كريشان في محاضرته اداء المجلس الحالي ومنجزاته خلال السنه الأولى من عمره.

وفي نهاية المحاضرة اجاب على اسئلة واستفسارات الحضور.

الزرقاء

الاحتفال باليوم الدولي للمسنين

الزرقاء - بترا - احتفل في مركز الاميرة منى لرعاية المسنين بالزرقاء امس باليوم الدولي للمسنين.

واشتمل الحفل على اغان ودبكات قدمتها فرق من جمعيات المحافظة.

ووزع السيدان احمد اللافي مدير التنمية الاجتماعية في المحافظة ومحمد داوود صلاح رئيس اتحاد الجمعيات في المحافظة الهدايا على نزلاء المركز البالغ عددهم (٣٦) مسنا ومسنة.

مديرية صحة الزرقاء تبدأ برنامجا لحماية الطفولة

الزرقاء - الرأي - بدأت مديرية صحة الزرقاء بتنظيم برنامج مكثف لحماية الطفولة يتزامن مع احتفالات المملكة بيوم الطفل العربي.

وقال مدير عام صحة الزرقاء د. مأمون مغايرة بأن فريق التثقيف الصحي وأطباء المراكز الصحية والكوادر التمريضية بدأوا بزيارات ميدانية لكوادر الحضانة ورياض الأطفال ومدارس التربية والتعليم ومركز المعوقين ومراكز الأمومة والطفولة بهدف ارشاد العاملين في هذه المراكز والامهات حول الطرق الفضلى للعناية بالطفل.

وبين المغايرة بأن المديرية ركزت على ضرورة تفعيل اللجان النسوية لإرشاد الأمهات حول الطفولة المأمونة والوقاية من الأمراض والإهتمام بالرضاعة الطبيعية.

كما زار فريق صحة الزرقاء مركز سمو الأميرة منى للمسنين وقام بفحص المسنين والتأكد من خلوهم من الأمراض.

خريجو الصيفي لمراجعة الهاشمية

الزرقاء - الرأي - تطلب الجامعة من خريجي الفصل الصيفي ٩٧/١٩٩٨ التالية اسماؤهم مراجعة مسجل الكلية التي تخرجوا منها، ثم مراجعة عمادة شؤون الطلبة بعد ذلك في موعد لا يتجاوز يوم الاحد ١١/١٠/١٩٩٨ لامر يتعلق بتخرجهم..

كلية الاقتصاد والعلوم الادارية

درجة البكالوريوس

خالد حكم بسيسو، حازم هاني جميعان، فادي حسام كراجه، رامي جمال محمود، مارينا موسى حنحن، «محمد سلطان» ابراهيم، نسرين عيسى مشربش، هيلانه بابل اسطفان، خولة محمد قاسم، رانية علي ابو طاعة.

كلية العلوم التربوية

دبلوم الدراسات العليا

سمية امين صبري، محمد حسن الشاطر، نور محمد حسان، عصمت محمود ابو عجمية، مفيد محمود المغربي، امنة فايز جرار، زهدي عثمان الشحريت.

تشكيلات ادارية بالجامعة الهاشمية

الزرقاء - الرأي - قررت اللجنة الملكية للجامعة الهاشمية تعيين الدكتور الياس صليبا نائب رئيس الجامعة للشؤون الأكاديمية عضوا في مجلس ادارة صندوق الإسكان للعاملين في الجامعة اعتبارا من ١٩٩٨/٩/١ ولمدة سنتين قابلة للتجديد.

كما قررت تعيين الأستاذ الدكتور منذر الشرع نائب رئيس الجامعة للشؤون الإدارية رئيسا للجنة صندوق الادخار بالجامعة.

المطالبة بسن تشريعات تنظم عملها

مقالع معان: تلوث البيئة ولا تلتزم بشروط التأجير

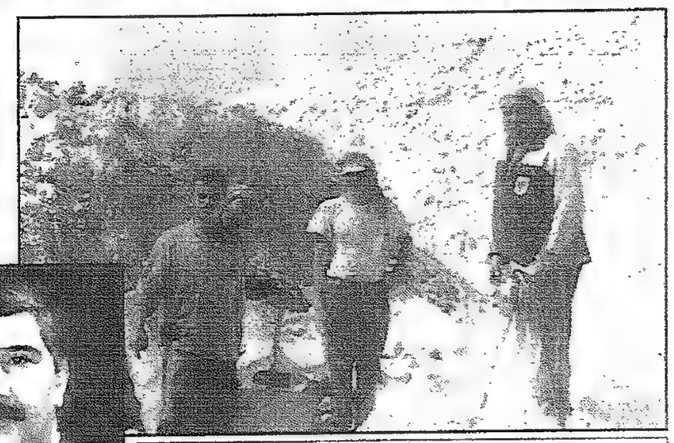

عمال في أحد المقالع

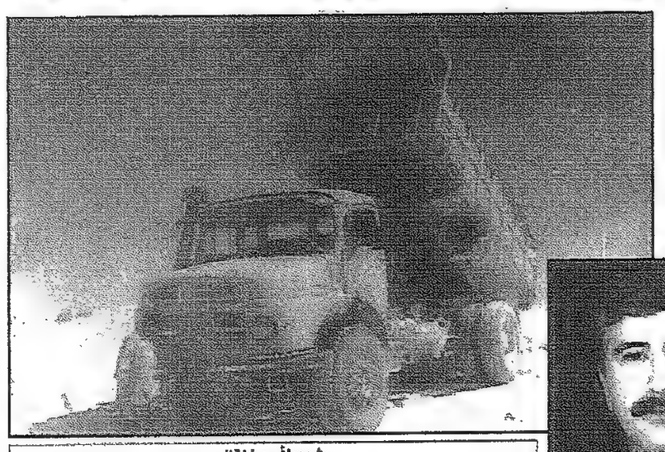

مشهد لأحد المقالع

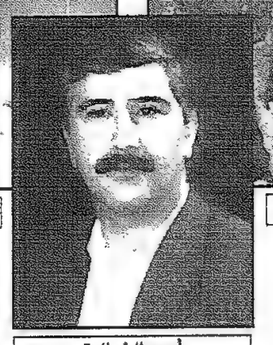

أحمد الخوالدة

معان - الرأي - «حجر معان» الذي صار اسما تجاريا لافخر انواع الحجارة التي تمنح البيوت جمالا وصلابة لم تنل منه معان المحافظة غير تلوث البيئة، فيما لا تسمح الأنظمة بجباية رسوم من المحاجر والمقالع لصالح المحافظة.

وأكد مدير اراضي معان احمد لطفي الخوالدة على مخالفة اصحاب المقالع لشروط التأجير التي تلزمهم باعادة الموقع الى ما كان عليه، وغرسه بالأشجار لافتا الى اعداد دراسة من لجنة فنية لاستغلال المقالع القديمة في حصر المياه والسدود الترابية.

وأيد مواطنو معان دعوة النواب لسن تشريع يفرض رسوما على اصحاب المقالع التي يصل عددها احيانا الى مئتين، ويجنون ارباحا طائلة دون تقديم مقابل للمجتمع المحلي، وطالبوا باحياء شركة المقالع التي تعثرت لأسباب ما تزال مجهولة لديهم واعادة حقوق المساهمين فيها.

وأوضح مواطنون تحدثوا الى «الرأي» ان موارد الرسوم في حالة جبايتها من المقالع ستكون لصالح المجالس البلدية التي تئن تحت وطأة مديونية ثقيلة.

وأوضح الخوالدة ان عدد المستأجرين للمواقع المستغلة لاستخراج الحجر (متحرك) فالعدد يقفز احيانا الى اكثر من ٢٠٠ موقع بين مقلع ومستودع واحيانا يتم التجديد لنفس المواقع واحيانا اخرى يتوقف العمل في الموقع المؤجر، اما لظروف التسويق او لأسباب خاصة بالمستأجر مما يخلق مشاكل بيئية، فعقد الإيجار يوثق بدائرة الأراضي ويتضمن نصا واضحا يلزم المستأجر باعادة طمر الموقع كما كان سابقا وعلى نفقته الخاصة، وهناك مشكلة اخرى تتمثل في قيام المستأجر بترك الموقع قبل انتهاء مدة العقد، الأمر الذي يصعب تأجيره لشخص آخر وترك الموقع يرجع اما لظروف خاصة بنوعية الحجر الذي جرى التنقيب عنه، والمبالغ الكبيرة التي صرفت ازاء ذلك.

وسئل الخوالدة عن الحفر الواسعة جدا وبخاصة القديمة منها ومدى تأثيرها على البيئة فأشار الى قيام لجنة فنية قبل ثلاثة شهور بالكشف الحسي على احد المقالع في منطقة الجرذانة المتوقف العمل بها منذ عشر سنوات، وذلك بهدف الدراسة لبيان مقدار التكلفة لاعادة تسويتها وطمرها، وعمل حفر لحصر المياه، او سدود ترابية للإستفادة منها في تغذية المخزون المائي، وقد اعدت اللجنة تقريرا فنيا عن عملية الكشف لعرضه على لجنة فنية يابانيةللحصول على منحة لاستخدامها لاغراض البيئة في منطقة الجنوب.

وحول شكاوى بعض اصحاب المقالع من بطء اجراءات الحصول على الوثائق الخاصة بعملية التأجير اوضح ان هنالك اكثر من جهة رسمية يستوجب مراجعتها قبل الحصول على عقد الإيجار من دائرة الأراضي والمساحة ومنها الجهات الأمنية وبعد الحصول على العقد يطلب من المستأجر مراجعة سلطة المصادر الطبيعية للحصول على رخصة للموقع ونحن نقوم حاليا بدراسة متأنية تهدف الى التخفيف من عناء المستأجرين في عملية مراجعة بعض الجهات المعنية في هذا المجال.

وبين السيد الخوالدة ان من بنود عقد الإيجار توجد مادة تلزم المستأجر باعادة الموقع المستأجر للوضع الذي كان عليه وغرسه بالأشجار ومع ان معظم مناطق المملكة يسهل اعادة الموقع لوضعه السابق الا ان هذه المحافظة يستحيل تسوية الموقع لصعوبة جغرافية المنطقة وعمق الحفر التي تصل الى ١٥ مترا وللمناخ الصحراوي والجفاف وقلة سقوط الأمطار كل هذه العوامل يصعب معها تكليف المستأجر للقيام بزراعة الموقع الذي انتهى العمل منه كما يصعب احيانا اعادة الموقع المستأجر كما ذكرت سابقا في بداية حديثي عند توقف المستأجر قبل اكمال مدة العقد سواء لعدم صلاحية الموقع او اسباب اخرى.

وحول الحلول المقترحة لمنع الإنتشار العشوائي للمواقع المؤجرة فقد اوضح مديرتسجيل الأراضي اننا تقدمنا للمسؤولين قبل سنوات باقتراح لهذا الإنتشار يتضمن مرحلة انتقالية بعد تخصيص موقع محدد ومرسم على لوحات دائرة الأراضي والمساحة وتقسيمه لمستطيلات يلتزم المستأجر بالإلتزام بالمستطيل المؤجر له ورفع الأتربة للاجزاء التي يتم الإنتهاء منها بعد استخراج الحجارة وزاد ان هناك دراسة لاستغلال بعض الاراضي للزراعة وفق الظروف الجوية ونوعية التربة وهناك متابعة لتخصيص موقع موحد لتأجير مستودع رئيسي لتخزين المتفجرات والبارود، حفاظا للسلامة العامة، وسلامة حياة العاملين في هذه المقالع، بعد الأخطاء التي وقعت وكادت ان تودي بحياة بعضهم وأوضح ان المساحة المستغلة لغايات استخراج المقالع واسعة وكبيرة ومترامية الأطراف وطالب بضرورة وقف الإعتداءات على البيئة وحصر منطقة المقالع بعد دراستها جيدا، ونقلها بعد فترة انتقالية مناسبة بصورة تخدم القطاع العام والخاص.

ويشار الى ان استغلال المقالع بدأ منذ عشرات السنين في معان، وبعضها اصبح داخل حدود المدينة، ولا يقتصر تأجير الأراضي على مقالع الحجارة، فثمة اراض مؤجرة لاستخراج مادة الكاوين في منطقة بطن الغول ودبة حانوت، ومواقع لاستخراج الرمل الزجاجي الذي يعتبر الأنقى على مستوى العالم.

رئيس الجامعة الهاشمية يلتقي أعضاء هيئة التدريس

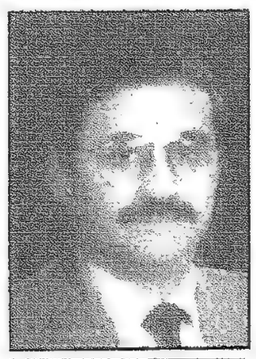

د. أنور البطيخي

الزرقاء - الرأي - التقى الدكتور انور البطيخي رئيس الجامعة الهاشمية باعضاء هيئة التدريس بالجامعة بحضور الدكتور الياس صليبا نائب الرئيس للشؤون الاكاديمية والدكتور منذر الشرع نائب الرئيس للشؤون الادارية.

واكد الدكتور البطيخي على ضرورة ايجاد الوسائل والسبل الكفيلة بتدريب الطلبة على التفكير الابداعي واستشراف المستقبل وتعلم المهارات الكفيلة في تحفيز قدراتهم للتعامل مع القضايا العلمية والتربوية التي تواجههم اثناء دراستهم مشيرا الى مسؤولية عضو هيئة التدريس في تحفيز الطلبة على ارتياد المكتبة والاعتماد على نفسه بالبحث عن المراجع وخلق الحوار والنقاش بين الطلبة واعضاء هيئة التدريس.

واشار البطيخي الى مشاركة عضو هيئة التدريس بالنشاطات الجامعية اللامنهجية مشيرا الى ان ادارة الجامعة اولت اهتماماتها ورعايتها في انشاء المرافق الجامعية المختلفة لاستخدامها لاكثر من غرض تعليمي مؤكدا على ضرورة استغلال هذه المرافق والمبادرة في النشاطات اللامنهجية من قبل اعضاء هيئة التدريس في هذه النشاطات التي تخلق جوا من التعايش والتباحث مع الطلبة.

وفيما يتعلق بالخطط الدراسية افاد الدكتور البطيخي بانه سيتم تعديل الخطط الدراسية لتوسيع القاعدة المعرفية للطلبة من خلال زيادة متطلبات الجامعة من لغات وثقافة عامة وحاسوب وغيرها من المواد التي تميز الطالب الجامعي عن غيره بالاضافة الى تقليص ساعات التخصص الاجباري وزيادة ساعات التخصص الاختياري للسماح للطلبة بالتوجه مع رغباتهم في مجال التخصص.

وفي اطار البحث العلمي حث الاستاذ الدكتور رئيس الجامعة اعضاء هيئة التدريس على اثراء الجامعة ببحوثهم العلمية لان الجامعة حرصت من خلال انشاء عمادة البحث العلمي والدراسات العليا على تقديم كل العون والمساعدة لدعم البحوث العلمية التي يقدمها اعضاء هيئة التدريس.

تشكيل لجان في منتدى الشباب العربي

الزرقاء - الرأي - قررت الهيئة الادارية لمنتدى الشباب العربي تشكيل مجموعة من اللجان لدعم مسيرة النادي وتعزيز النشاط الذي يقوم به على النحو التالي:

جواد الشماس رئيسا للجنة البحث والتطوير، محمد عودة رئيسا للجنة الاجتماعية، محمد بني ياسين رئيسا للجنة البيئة والصحة، ابراهيم سليمان رئيساً لجنة النشاطات، شاهر البلبيسي رئيسا للجنة الكشفية، فالح الزواهرة رئيسا للجنة الفنية، عمر علان، رئيسا للجنة الرياضية، صلاح الشريف رئيسا للجنة العلاقات العامة ،عيسى محادين رئيسا للجنة التبرعات، محمد خير الشماسي رئيسا للجنة الثقافية.

القضاء البدوي وحياة اطفال البدو في محاضرتين لروكس العزيزي واحمد جبر

اربد - الرأي - استضاف المركز العربي للتراث والثقافة والفنون في اربد الاديبين روكس بن زائد العزيزي في محاضرة بعنوان «البدوي حاله وما عليه» واحمد جبر في محاضرة حول «حياة الاطفال بين المدينة والبادية».

الاديب العزيزي اشار الى ان طبيعة المجتمع وعاداته وتقاليده واعرافه فرضت عليه ان يكون له قضاؤه وهيبته المستقلة فكان لا بد من وجود قضاة يلجأ اليهم المتخاصمون سواء كانت خصوماتهم حقوقية او جزائية.

واشار ان القضاة في البادية لقبوا بالقاب تدل على منزلة كل منهم في البادية وعلى نوع اختصاص ومدى سلطته، فكان هناك قضاة القلطة وهم اعلى طبقة في قضاة البادية وقراراتهم بمنزلة قرارات محكمة العدل العليا، لانها تصبح دستورا يحتذى في المشكلات البالغة التعقيد، وهناك قضاة المناهي الذين يقضون في القضايا الكبرى (العرض، الدم، تقطيع الوجه) وهذه الامور الثلاث تعد من الجرائم الكبرى، وهناك قضاة المشاهي وهم الذين يختارهم المتقاضون برضاهم، وهناك نوع آخر وهم قضاة المعترضة وهؤلاء لا يسمح لهم بمعالجة قضايا العرض والدم وتقطيع الوجه الا برضى الطرفين، وهناك انواع اخرى من القضاة لكل طبقة من طبقات المجتمع (قضاة الحراثين، الرعيان، القطاريز، اللوامين، الخدم) بالاضافة الى قضاة متخصصين (الاراضي، السلايل الخيل، ومناقح الدم).

وتطرق العزيزي في محاضرته الى الاساليب التي يستخدمها القضاة في فض الخصومات والعقوبات التي يوقعونها بالمخالفين لقوانين البدو وخاصة فيما يتعلق بقضايا العرض والقتل والنسب.

واكد ان القضاء البدوي مناسب لطبقة البادية ولا شيء يمكن ان يحل مكانه مادامت البداوة قائمة مستعرضا اهم مميزات القضاء والمتمثلة في حفظ حقوق الناس من خلال الاستجارة التي تمنع هدر الدماء اضافة الى ان الصلح اذا حصل بين المتخاصمين فانه يساهم باجتثاث الجريمة من جذورها، مشيرا الى ان الاردن الغى القضاء البدوي سنة ١٩٧٦.

والقى احمد جبر محاضرة حول حياة الاطفال بين المدينة والبادية استعرض فيها ظروف نشأة الطفل في البادية مقارنة مع الظروف التي ينشأ فيها طفل المدينة، مشيرا الى ان الظروف الصعبة التي تواجه الاطفال في البادية، خاصة في مراحل العمر الاولى مقابل توفر الظروف الحياتية السهلة لاطفال المدينة.

ودعا جبر الى الاهتمام باطفال البادية من خلال توفير المدارس الملائمة وتوفير الرعاية الصحية، والاشراف التربوي لسد الثغرات التي تواجه حياة الطفل البدوي.

وفي نهاية المحاضرة التي حضرها حشد كبير من المدعوين اجاب المحاضران على اسئلة واستفسارات الحضور.

إربد

قطع التيار الكهربائي عن بعض مناطق المحافظة

اربد - الرأي - اعلنت شركة كهرباء اربد عن قطع التيار الكهربائي اليوم من الساعة التاسعة صباحا الى الثانية ظهرا وسبب الانقطاع كهربة خطوط ويشمل الاماكن التالية الصريح / النعيمة / كتم / بليلا / جامعة اربد الاهلية / زراعة الرمثا / مخيم الشهيد عزمي / دائرة سير الصريح، الحصن ماعدا الجزء الغربي / صوامع الحبوب / قفقفا / ام الزيتون / اصلاح قفقفا / ثغرة عصفور / ابار جامعة العلوم / تعبئة غاز النعيمة / اسكان العاملين / اليرموك / وكالة الغوث الجزء الشرقي من بلدة كفر خل / مشيرفات بني حسن / مضخات سلطة المياه في النعيمة / جميع المشاريع الصناعية والزراعية بالمنطقة.

تربية الرمثا تحتفل باليوم العالمي لمحو الامية

الرمثا - من بسام السلمان

احتفلت مديرية التربية والتعليم للواء الرمثا باليوم العالمي لمحو الامية.

والقى مدير التربية احمد الوردات كلمة بين فيها ان الامية رديف التخلف مشيرا الى انه لا يمكن بناء الاوطان الا من خلال بناء الانسان.

وقال ان ربط التعليم بالبيئة وبقضايا المجتمع وبتأهيل الانسان في مهنته هو الاسلوب الامثل لتخطي المشاكل التي تواجهه.

وأكد ان القضاء على الامية هي التنمية الشاملة التي تستهدف الانسان في احواله الاجتماعية والاقتصادية والثقافية.

وبين الوردات الى انه تم افتتاح (٢٢) مركزا لمحو الامية ضمت اكثر من (٣٠٠) دارس ودارسة موزعة في اللواء مؤكدا عزم مديرية التربية فتح المزيد من مراكز محو الامية داعيا الجميع التعاون من اجل حث المواطنين الامين للالتحاق بالمراكز والتعليم فيها.

والقى رئيس قسم التعليم فواز بركات كلمة بين فيها اهمية الالتحاق بمراكز تعليم الكبار (محو الامية) التي توفرها المديرية في كل تجمع سكاني.

والقى عدد من الدارسين كلمات اشادوا فيها بوزارة التربية التي توفر لهم هذه المراكز.

وفي نهاية الحفل وزع مدير التربية الجوائز على المراكز الفائزة.

(١٠٠) منزل في بلدتي كفرابيل وكفرراكب دون كهرباء

الكورة - من ناصر الشريدة

يشكل غياب ايصال خدمة كهربة الريف في بعض مناطق قرى كفرابيل وكفر راكب مصدر قلق لأكثر من مئة منزل نعيش فيها رغم ازدياد العمران اليومي وحاجة الناس الى الكهرباء لتصريف شؤون حياتهم اليومية.

وقال عدد من سكان بلدة كفرابيل لـ «الرأي» ان عدد منازلهم التي لم يشملها التيار الكهربائي تبلغ (٧٠) منزلا و (٢٠) مزرعة مؤكدين انهم يراجعون الجهات المعنية بالأمر منذ سنوات مضت ولا زالوا ينتظرون بفارغ الصبر نعمة الكهرباء التي باتت من اساسيات الحياة اليومية للمواطن الأردني.

وطالبوا الجهات المعنية ضرورة تنفيذ وإنجاز مشروع منطقتهم ليتسنى لهم تطويرها علما بان مزارعهم تنتج من طيور الدجاج اللاحم ما يقارب ١٨٠ الف طير ونفس الأمر يتعلق بمزارع الأبقار الحلوب.

وأكد سكان المنطقة الجنوبية من بلدة كفرراكب انهم لا زالوا ينتظرون ايصال التيار الكهربائي اليهم منذ عام ١٩٩٣م مشيرين ان المشكلة تكمن في عدم وجود عشرة اعمدة كهربائية يتم من خلالها خدمتهم، وهي محور المراجعات التي تقوم بها لشركة الكهرباء وكهربة الريف آملين ايصال الخدمة اليهم قريبا علما ان نسبة ٩٥٪ من سكانها متقاعدين او ممن يخدمون في القوات المسلحة الأردنية.

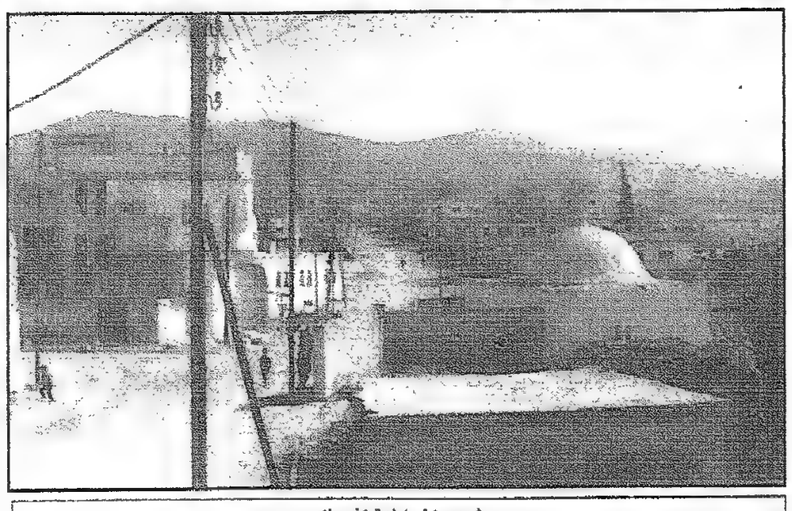

مشهد جزئي لبلدة كفر راكب

المطالبة باقامة مركز لتأهيل المعاقين في الطيبة

وطالب رئيس جمعية الطيبة الخيرية غازي علاونة ضرورة انشاء مدرسة تأهيل للمعاقين بعد سن ١٥ سنة وانشاء مركز للمعاقين في اللواء حيث تبرع احد المواطنين بقطعة ارض مساحتها ٢٠٠٠ م٢ لإقامة المشروع عليها ومنح بطاقة تأمين صحي لكل معاق بغض النظر عن الوضع المادي للأسرة وإيجاد مركز تخصصي للمعالجة الفيزيائية ومنح مخصصات شهرية كمعونة متكررة لكل معاق بغض النظر عن حالة الإعاقة حيث ان تعليمات صندوق المعونة الوطنية لا تجيز منح هذه المعونة الا للحالات الشديدة وتفعيل البند الثاني من الفقرة ج من المادة الرابعة من قانون رعاية المعوقين رقم ١٢ / ٩٣ التي تنص على ان تستخدم مؤسسات القطاع العام والخاص والشركات ما نسبته ٢٪ من عدد العاملين على ان لا تتعارض نوع الإعاقة مع طبيعة العمل في المؤسسة وزيادة الدعم المادي للجمعية علما ان عدد المعاقين في لواء الطيبة بلغ ٢٤٨ حالة.

حملة شاملة لمكافحة الكلاب الضالة في الوية الطيبة والمزار الشمالي

المزار الشمالي - الرأي - ذكر مدير زراعة لواء المزار الشمالي المهندس كريم كنعان ان المديرية نظمت حملة لمكافحة الكلاب الضالة في بلدة المزار الشمالي بالتعاون مع البلدية ومديرية الزراعة / البيطرة لتشمل كافة قرى اللواء حيث تم وضع برنامج زمني على النحو الآتي: اليوم الثلاثاء - بلدية دير يوسف الاربعاء / عنبة، الخميس / نوبيا وزحابا، السبت / حبكا وجحفيه، الاحد / صمد والزعتره والرحمة.

كما ترأس متصرف لواء الطيبة بسام الرشدان اجتماعا تم خلاله بحث موضوع الكلاب الضالة حيث تقوم بلديات اللواء بتأمين الجيف اللازمة من اجل قيام مديرية الزراعة بعملية التسميم في اماكن تجمع الكلاب الضالة خاصة حول مزارع الدواجن ومكب النفايات كما تم تحديد يوم غد الاربعاء موعدا للبدء بحملة ضد الكلاب الضالة في جميع مناطق اللواء على ان يقوم مجلس الخدمات المشتركة بتأمين الجيف ووضعها في المناطق الواقعة خارج التنظيم وتكليف مراقبي الصحة في البلديات والمراكز الصحية بمتابعة الحملة والاشراف عليها ومراقبة اماكن وضع الجيف حفاظا على سلامة المواطنين

المحافظات والألوية

مادبا

تنفيذي المحافظة بحث عدداً من القضايا التي تهم المواطنين

مادبا – الرأي – عناد ابو وندي

ترأس محافظ مادبا نشأت المجالي اجتماع المجلس التنفيذي يوم امس بحضور مساعد المحافظة ومساعد متصرف لواء القصبة ومتصرف لواء ذيبان ومدراء الدوائر.

وذكر المجالي بان هناك توجها لتطبيق اللامركزية متمنيا على مدراء الدوائر وضع الاولويات والمشاريع في المحافظة في الموازنة الرأسمالية لعام ١٩٩٩. واضاف بان النية تتجه لتشكيل لجنة لملء الشواغر حسب الاسس الخاصة كما ستقدم طلبات التوظيف في المديريات حين الاعلان عن الشواغر.

وطالب المجالي مدراء الدوائر المعنية اعادة دراسة خطة الطوارئ للتأكد من جاهزية كل مديرية لاستقبال فصل الشتاء.

واستعرض متصرف لواء ذيبان مزاع الحديد الاوضاع الصحية والسلامة العامة في اللواء مبينا بان اللواء يعاني من عدة مشاكل صحية بتواجد الدواجن النافقة على جوانب الطرق التي يلقيها اصحاب المزارع وفي هذا الخصوص تم لقاء مع اصحاب المزارع وربطهم بكفالات مالية وتعهد بعدم القاء الدواجن النافقة الا في الاماكن المخصصة.

وذكر الحديد بان اللواء يعاني من مشكلة الكلاب الضالة مطالبا وزارة الزراعة ايجاد طريقة افضل لمكافحة الكلاب بدل عملية اطلاق النار.

وفي هذا الجانب رد مدير زراعة مأدبا المهندس سالم المعايعة على ان الزراعة لا تستطيع تسميم الجيف كون المادة سامة جدا واستعرض رئيس لجنة الصحة والسلامة العامة بان اللجنة قامت بالكشف على بئر الماء الموجود في منطقة العيش جراء الشكاوي التي تقدم من المجاورين للبئر المبتلئة بمياه الصهاريج في الشارع العام وقيامهم بترك النفايات في المنطقة حيث تم الترتيب مع صاحب البئر من اجل توسيع المساحة لاستيعاب اكبر عدد ممكن من الصهاريج بالاضافة الى الترتيب مع مديرية الشرطة بعدم السماح بمياه هذه الصهاريج.

ووضع مدير ثقافة مادبا الدكتور احمد الخطيمي الحضور في صورة الاسبوع الثقافي الذي ستقيمه المديرية بالتعاون مع مدرسة مادبا الاساسية وبمناسبة اسبوع الطفل العربي.

مامسر رعى حفل استقبال متطوعي فرق السلام في المحافظة

د. محمد خير مامسر

مادبا – الرأي – رعى وزير التنمية الاجتماعية الدكتور محمد خير مامسر حفل الاستقبال لمتطوعي فرق السلام والاسر الاردنية المستضيفة في محافظة مادبا.

وشكر الوزير الاسر الاردنية التي استضافت الفريق والمتطوعين. واشاد بالعلاقة العائلية بين الاسر والمتطوعين.

ثم القى محافظ مادبا نشأت المجالي كلمة شكر فيها الاسر الاردنية والمتطوعين والوزير لرعايته هذا الحفل.

بعد ذلك زار جمعية صلاح الدين الخيرية والتقى اعضاء الجمعية في مركز الامل لرعاية المعاقين واطلع على الانشطة شاكرا الجهود المبذولة.

ثم تفقد اوضاع الاطفال ا لايتام في دار الايتام في تل واعدا بتلبية احتياجات الدار في غضون ايام.

الطفيلة

٥٢٧ طالبا قبلوا ببرامج التلمذة المهنية في ١١ مركزا للتدريب المهني بالجنوب

الطفيلة – الرأي – قال مدير مراكز التدريب المهني في اقليم الجنوب عبدالحميد الجفوت ان (٥٢٧) طالبا قبلوا للتدريب في برامج التلمذة المهنية للعام الدراسي الجديد في (١١) مركزا.

واضاف في حديثه لـ« ان (١٠٠) متدرب قبلوا في برنامج التدريب المتوسط موضحا ان القبول للعام الحالي مؤشر يعكس اقبال المجتمع على التعليم والتدريب المهني وخاصة اصحاب المعدلات العالية مما يعني ان مقولة «ثقافة العيب» اخذت تتهالك امام متطلبات الحياة.

والمح الى قيام المؤسسة ممثلة بمديرية الاقليم بالتحضير لاستقبال العام الجديد بتوفير المدربين والمواد التدريبية والكتب واعتبار اليوم الاول يوم دراسة فعلية لجميع المراكز في محافظات الجنوب.

وبين ان العمل بوشر ببناء مركز للتدريب المهني في معان يتوقع انجازه خلال (١٤) شهرا بكلفة (٤١٠) آلاف دينار للبناء فقط فيما اوشك بناء مركز التدريب المهني في بلدة مؤاب على الانتهاء مع اواخر العام الحالي.

وقال ان مديرية الاقليم قامت باجراء دراسة لابناء منطقة قضاء وادي عربة للتعرف على رغباتهم واقبالهم على التعليم المهني اظهرت وجود اعداد كبيرة من الذكور والاناث الراغبين في التدريب على مهن بغية المشاركة في التنمية الاقتصادية عن طريق العمل في القطاع الخاص لمحاربة الفقر والبطالة عن طريق التشغيل الذاتي موضحا تقديم الدراسة لمكتب سمو الامير رعد بن زيد كبير الامناء وللمركز الوطني لتنمية الموارد البشرية لتوفير التمويل.

واشار الى تخريج حوالي (١٥٠٠) طالب وطالبة في الاقليم بمختلف البرامج من خلال (١١) مركزا منها ثلاثة للاناث جرى تخريج دورات قصيرة وطويلة منها لزهاء (٢٢) طالبة اكد ان معظم هؤلاء الخريجين يعملون في الشركات الكبرى والقطاع العام وبنسبة تزيد على ٧٥٪ موضحا تقبل المتمعات لافكار التعليم والتدريب المهني التي اخذت تتعامل معها بمنطقية كاملة واكبر دليل على ذلك هذه الزيارة في القبول في مراكز اقليم الجنوب مقارنة مع السنوات الماضية.

واعلن الجفوت عن توافر دورات مسائية قصيرة لدى مراكز الجنوب للذكور والاناث داعيا الجميع للاستفادة منها والمسارعة في التسجيل لها.

من مركز التدريب المهني

٥٠ الف دينار قرض لبلدية العيص

الطفيلة – بترا – وافق بنك تنمية المدن والقرى على اقراض بلدية العيص في محافظة الطفيلة ٥٠ الف دينار لاقامة عدد من المشاريع التنموية في البلدة.

وذكر السيد سليمان الحوامدة رئيس البلدية بالوكالة انه سيتم استغلال القرض لاقامة جدران استنادية على جوانب الشوارع الرئيسية وفتح وتعبيد عدد من الشوارع الفرعية والرئيسية وتركيب عبارات على تقاطع الشوارع مع مجاري السيول والاودية وشراء وتركيب ٢٠٠ وحدة انارة صوديوم لانارة الشوارع في البلدة.

الخدمات العامة غير مكتملة في ماعين وغياب الاهتمام بالمواقع الاثرية

مادبا– نبيل عجيلات

طالب مواطنو بلدة ماعين في محافظة مادبا بتطوير الخدمات العامة المقدمة في البلدة، ولخص المواطنون هذه المطالب بضرورة العناية، بالمواقع الاثرية والسياحية والنظافة العامة واعادة النظر بالمخططات الهيكلية للبلدة، كما طالبوا باقامة المشاريع الاستثمارية في البلدة وخصوصا في المجال السياحي وبتحسين الوضع المائي والطرق والكهرباء فيها.

وقال رئيس بلدية ماعين ابراهيم الحميمات ان المجلس البلدي منذ تأسيسه عمل ما من شأنه تطوير البلدة والخدمات العامة فيها بما يتناسب ووضعها السياحي وذلك في حدود الامكانات المتاحة.

وبين الحميمات ان البلدية مهتمة بامور النظافة العامة وتجميل البلدة وخصوصا الشارع المؤدي لموقع حمامات ماعين المشهورة.

وبخصوص قضايا التنظيم قال ان البلدية على اتصال مستمر مع الجهات المعنية لتحديث المخططات الهيكلية للبلدة وتنفيذ مقترحات البلدية بهذا الخصوص معربا عن امله ان يتم ذلك قريبا.

وعن موضوع المياه اوضح ان البلدية على اتصال مع ادارة مياه المحافظة لمعالجة اوضاع المساكن التي لا تصلها المياه وطالب بتحسين شبكة المياه وبفصل خط المياه الواصل للمزارع المنتشرة بكثرة في المنطقة عن الخط المغذي لمساكن المواطنين.

وطالب رئيس البلدية بتحسين وضع طريق مادبا ماعين وتوسيع مدخل البلدة وبالزام سيارات القلاب المارة عبر البلدة بالطريق المخصصة لها وهو ما اتفق عليه مع مديرية اشغال المحافظة، كما اعرب عن امله بان تلقى الطرق الزراعية في المنطقة الاهتمام اللازم.

وفيما يتعلق بالتيار الكهربائي والوضع الصحي والتعليمي قال انه توجد منازل عديده خارج حدود التنظيم لا يصلها التيار الكهربائي وتأمل ان تشمل بمشروع قلس الريف، وطالب بتحسين وضع المركز الصحي ووضع المدارس في البلدة.

وعن الاثار العامة قال رئيس البلدية ان هناك مواقع اثرية عديدة في المنطقة لم يكشف عن الكثير منها مطالبا بالاهتمام بهذه المواقع والترويج لها لتنشيط الحركة السياحية الى البلدة، وطالب ايضا بتخصيص جزء من الدخل المتأتي من الحركة السياحية في جمامات ماعين للبلدية لمساعدتها في خدمة هذا المنتجع السياحي الهام وخاصة الطريق الرئيسي المؤدي اليها.

واشار رئيس البلدية في حديثه الى ان الحاجة ماسة لتعزيز وتحسين خط مواصلات ماعين مادبا.

بحث عدد من قضايا المهندسين في المحافظة

مادبا– الرأي– التقى مجلس نقابة المهندسين الاردنيين مع لجنة فرع مادبا والمهندسين في المحافظة في قاعة مجمع النقابات المهنية مساء امس الاول تم خلاله بحث اوضاع المهندسين والمكاتب الهندسية وتدخل ضريبة الدخل في عمل المكاتب الهندسة وموضوع اسكان المهندسين والاشتراكات ومعادلة الشهادات الهندسية كما تم البحث في مختلف الامور المهنية والفنية والادارية للمهندسين وعلاوات الميدان التي يتقاضاها المهندسون في القطاع العام والمهندسون المعنيون على حساب المشاريع والذين يعملون بعقود وموضوع البطالة بين المهندسين.

كما دعا المهندسون الى شطب المادة الموجودة في نظام الخدمة المدنية والمتعلقة بممارسة المهنة وتعديل النظام ليتمشى مع الوضع الحالي وموضوع زيارة وفد النقابة الى فلسطين. ورد المهندس حسني ابو غيدا نقيب المهندسين على استفسارات المهندسين وقال بان النقابة اعدت نظاما جديدا للمكاتب الهندسية يعالج الخلل في النظام الحالي والاخطاء المتراكمة والعمل على زيارة مدير ضريبة الدخل لوقف تدخلات مقدر الضريبة للمكاتب الهندسية كما تحدث عن موضوع البطالة وقال بان النقابة ومنذ عام ١٩٩٣ قامت بتشغيل ما يزيد على ٤٥٠٠ مهندس وتعمل النقابة جاهدة لتشغيل جميع المهندسين كما تحدث عن المهندسين الذين يعملون في القطاع العام بعقود وقال بان المادة الموجودة في النظام مجحفة بحق المهندسين وبحقوقهم وامتيازاتهم وقال ان النقابة تسعى جاهدة من اجل عدم تعيين المهندسين بعقود ودعاهم الى عدم التوقيع على اي عقد عمل كان ووعد بان يتم تعديل النظام قريبا كما تطرق المهندس ابو غيدا الى معظم الامور المهنية والمشاكل التي يعاني منها المهندسون في المحافظة ووعد ببحثها مع المسؤولين والوزارات المعنية.

المفرق

موازنة بلدية ام السرب ٥٨ الف دينار ومديونيتها ٧٤ الفا

الدعوة لايجاد ناد للشباب واستبدال شبكة المياه المهترئة

المفرق – من حسين الشرعة

الى الشمال الشرقي من مدينة المفرق، وعلى بعد ١٥ كم تقع بلدة ام السرب الاثرية، تبلغ مساحتها التنظيمية (١٨٠٠٠) دونم وعدد سكانها يزيد على (٣٠٠٠) نسمة، تلحق بها ثلاثة تجمعات سكنية هي روضة الرويعي، الصوالحة، والسحلان، تتبع اداريا لمتصرفية البادية الشمالية ضمن محافظة المفرق، تكاد تكون الخدمات الاساسية معدومة باستثناء الخدمة الهاتفية، وشكا مواطنون من نقص هذه الخدمات.

وقال رئيس البلدية عطا الله سايج العلي يعاني اهالي البلدة من شح المياه بسبب قدم الشبكة واهترائها وضعف الضخ، ونوه الى انه تم حفر بئر في البلدة لتغطية احتياجات السكان الا ان سلطة مياه المفرق قامت بسحب المياه منه الى المناطق المجاورة.

واشار الى وجود مركز صحي فرعي يقوم طبيب بتغطيته بدوام جزئي وهذا الواقع لا يتناسب وعدد السكان، واضاف انه لا تتوفر العلاجات الضرورية في المركز مما يضطر المرضى الى شراء الادوية من الصيدليات الخاصة مما يزيد في الكلفة المالية عليهم خصوصا المنتفعين صحيا وطالب بمركز صحي اولي.

واوضح انه يوجد حي كامل يقع ضمن حدود البلدية غير مشمول بخدمة الكهرباء، واكد ان المراجعات المستمرة مع كهربة الريف لم تؤد الى نتيجة وطالب بحل هذه المعضلة.

اما عن التعليم فقد بين انه توجد في البلدة مدرستان احداهما للذكور مستوى التدريس فيها حتى الصف العاشر واخرى ثانوية للبنات، ونوه الى ان الطلاب بعد الصف العاشر يواصلون دراستهم في بلدة النهضة التي تبعد ٥ كم ولا توجد واسطة نقل تربط بين البلدتين مما يزيد من معاناة التلاميذ، وفي هذا السياق اشار الى ان وزارة التربية والتعليم وافقت على استحداث شعبة للصف الاول ثانوي واوعزت الى مديرية التربية والتعليم في المحافظة بذلك الا انه لم يتم ذلك ولا تزال بانتظار نتائج الوعود المتكررة، واما فيما يتعلق بمدرسة البنات اكد ان هنالك نقصا في المعلمات من شأنه التأثير سلبا على سير العملية التعليمية وطالب برفد المدرستين بغرف صفية وتزفيت ساحة مدرسة البنات.

وعن الخدمات الاجتماعية والشبابية اكد عدم وجود اي مرفق يساهم في الخدمة الاجتماعية والشبابية وناشد المسؤولين انشاء ناد للشباب وايجاد مركز للتنمية الاجتماعية.

اما الطرق الزراعية فقد اوضح ان البلدة تعتبر زراعية من الدرجة الاولى اذ يتوفر بها (٣٢) بئرا ارتوازيا الا انها تفتقر الى اي طريق زراعي مما يجعل المزارعين يواجهون صعوبة مضنية في الوصول الى مزارعهم خاصة في فصل الشتاء، وناشد وزارة الاشغال العامة والاسكان بتنفيذ الطرق الزراعية لتخفيف معاناة المزارعين.

وقال: ان الطريق الذي يوصل للبلدة لا يمكن وصفه بانه اكثر من طريق زراعي وتكثر الحفر فيه واكد على ضرورة توسعته وصيانته.

واشار الى ان البلدة اثرية، تتعدد فيها المواقع التي يجب ان تلقى الاهتمام من قبل دائرة الآثار العامة للمحافظة عليها، ونوه الى وجود كنيسة رومانية هدم معظمها نتيجة عبث الاطفال، وطالب وزارة السياحة والآثار بدعم البلدية اسوة بباقي البلديات التي تحتضن مواقع اثرية.

وفيما يتعلق بانجازات البلدية، قال: بلغت موازنة البلدية لعام ١٩٩٨ (٥٨) الف دينار، وبلغ حجم الدين (٧٤) الف دينار، وعلى الرغم من الامكانيات المتواضعة الا ان البلدية استطاعت فتح وتزفيت شوارع بكلفة (٦٥) الف دينار وقامت ببناء سور حول المقبرة ومظلات فيها، وتقوم بعمليات الرش لمكافحة الحشرات.

وقال: هناك مشاريع للبلدية سيتم تنفيذها مستقبلا، منها، عمل سياج حول البلدية، وشراء قلاب لنقل النفايات، وفتح وتعبيد طرق جديدة، واعلان التسوية في قطع الاراضي ضمن حدود التنظيم للتجمعات السكانية في الصوالحة والسحلان.

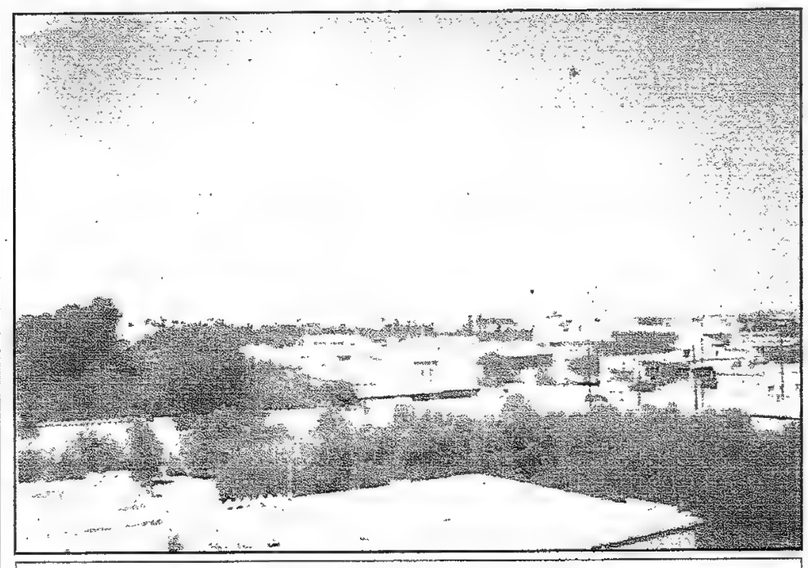

مشهد جزئي للبلدة

ورشة عمل فنية في مستشفى المفرق

المفرق – بترا – بدأت في مستشفى المفرق الحكومي أمس ورشة عمل فنية لرؤساء الاقسام التمريضية في المستشفى نظمتها وحدة التطوير التمريضي في المستشفى بالتعاون مع وكالة الانماء اليابانية (جايكا).

ويتلقى المشاركون في الدورة دروسا وتدريبات ومعلومات عن مرض السكري وطبيعته وعلاماته وسبل الوقاية منه وكيفية التعامل معه والتغذية المناسبة للمصابين به.

وحضر افتتاح الورشة الدكتور سليمان عفاش مدير عام صحة المفرق.

دورة تدريبية في مركز مصادر التعلم في المحافظة

المفرق – الرأي – عقد مركز مصادر التعلم في المفرق دورة تدريبية لعشرين معلما ومعلمة من مختلف مدارس المحافظة للتدرب على طرق انتاج الوسائل التعليمية وتشغيل الاجهزة التعليمية وصيانتها.

وذكر مدير المركز فوزي جرار ان المركز قام مع مطلع العام الدراسي الجديد بصيانة الاجهزة التعليمية المختلفة في الميدان، واستنساخ الاشرطة التعليمية وبرامج التلفزيون التربوي، والاذاعة المدرسية وتوزيعها على مدارس المحافظة.

أمسية شعرية فنية في المحافظة .. غداً

المفرق – الرأي – تنظم مؤسسة الابداع العربي للتراث والثقافة والادب الشعبي امسية شعرية فنية في قاعة المؤسسة الساعة الرابعة من بعد ظهر يوم غد يشارك فيها فرحان الشبيل، خلف سعد ، حمود الموالي، فرحان بركات، سالم موسى ومحمد سالم والدعوة عامة.

البلقاء

اغلاق ١٣٦ مؤسسة تجارية مخالفة في عين الباشا

كتب جمال اشتيوي

يضطلع مركز صحي عين الباشا بمهام طبية في مجال الصحة العامة والمدرسية تفوق امكانياته التقنية والبشرية، اذ يشرف «١٣» طبيب، بينهم اربعة مقيمين على معالجة نحو «١٠٧» الاف حالة مرضية سنوياً، تحفظ بطاقاتهم المرضية بطريقة يدوية لعدم وجود كمبيوتر الى جانب فحص اربعة الاف طالب سنوياً، والتأكد من صلاحية منتجات اللواء الغذائية في معظم مناطقه. لكن اللافت رغم عوز المركز الى المساندة الطبية، قدرته على اكتشاف «١٣٦» مؤسسة تجارية لا تتقيد بالشروط الصحية مما حدا به الى اغلاقها، فضلاً عن اتلافه العام الماضي عشرين الف علبة غذائية غير صالحة للاستهلاك البشري و«١٣٠٠» عبوة باسكويت و«٣٦» برميل شراب و«٧٥٠» كيلو غرام.

ويشكو رئيس المركز الصحي خالد الحياري من انتشار الكلاب الضالة بسبب ما يلقيه اصحاب المزارع من دواجن نافقة في الشارع العام ويقول: وقعت العام الماضي ٢٧ حالة عقر.

الصحة المدرسية

الى ذلك وضع المركز خطة سنوية لاجراء الفحص الطبي الشامل لطلبة المدارس في مختلف مناطق اللواء، وخصص للقيام بالمهمة فريقاً طبياً يتكون من طبيب اسنان وآخر عام واربعة ممرضين ومراقب صحي ويقول خالد الحياري:

نواجه ارهاقاً شديداً لان عدد الطلبة المراد فحصهم يزيد عن اربعة الاف طالب اضافة لما يقوم به المركز من كشف على الابنية المدرسية وتفقد لخزانات المياه ومدى صلاحيتها للاستهلاك البشري.

ويركز الفريق الطبي على اكتشاف امراض الخصية المهاجرة، تشوهات القلب ، الخلقية، مشاكل النظر، حالات سوء التغذية وفقر الدم وفي حال اكتشاف هذه الحالات يحول الاطباء الطلاب الى المركز الصحي او الى مستشفى الحسين في مدينة السلط.

ويعترض سبيل الفريق الطبي صعوبات اهمها عدم متابعة الاهالي لحالة ابنائهم مما يضطر الفريق الى العودة الى المدارس والتنسيق مع المرشدة النفسية لمتابعة الحالة.

وتتلخص اهم الحالات المرضية باصابات البعد ومن اهمها: اكول، الصفار، اليرقان، الرمد الطبيعي، الازمة الصدرية، تشوهات القلب الخلقية لكن مجموع الطلاب المصابين لا يتعدى ما نسبته الواحد بالمئة.

اما الحالات الطارئة فيعالجون بعد حصولهم على نموذج طبي من المدرسة او بطاقة معالجة لمتع تسربهم من المدارس فاذا كان الطالب فقيراً، يوقع المدير النموذج الطبي بخاتم المدرسة حتى يعفى الطالب من رسوم العلاج.

ويقول الحياري: عملنا في الصحة المدرسية لا يقتصر على علاج الطلاب بل يتعداه الى التثقيف الصحي الدوري بواسطة برنامج يتم توزيعه على المدارس منذ بداية العام الدراسي اضافة الى تطعيم طلاب الصفين الاول والثاني من الكزاز والشلل.

طب مجاني

ويشارك المركز المدارس باقامة الايام الطبية المجانية، ويوفد الاطباء والممرضين والصيادلة اضافة لما يقدمونه من خدمة علاجية للطلاب اثناء الامتحانات اذ تكثر الانهيارات العصبية والاغماءات، ويبادر الطبيب بالذهاب الى المدرسة لاسعاف الطالب حال تلقي المركز اي اتصال فضلاً عن تدريب طلاب الصفوف الثانوية في شتى تخصصات التمريض والمحاسبة وفي حفظ السجلات الطبية، غير ان البطاقات الطبية البالغة نحو «١٠٧» الاف لا تزال تحفظ بطريقة يدوية تعيق عمل موظف السجلات والمركز حسبما افاد موظفون انهم بحاجة الى كمبيوتر ليحفظ الكم الهائل من البطاقات.

مقاصف المدارس

ويفحص المركز الطلاب الذين يشرفون على المقاصف الطلابية سريرياً ومخبرياً، وفي حال ظهور بعض الامراض السارية كالجدري والحصبة يقوم المركز بتشكيل فريق طبي متكامل واتخاذ ما يلزم من اجراءات عزل وتطعيم.

ويوجد في المركز طبيب صحة عامة فقط، وسبعة مراقبين صحيين، لكن بحسب الحياري فان فريق الصحة العامة غير كاف مقارنة بمهامه اذ يقوم بمراقبة جميع مصادر مياه الشرب الخاصة والعامة، فحص فائض الكلورين يومياً في الشبكات واخذ عينات للفحص المخبري وارسالها الى مختبر مياه مديرية البلقاء للتأكد من صلاحيتها للشرب ويقول الحياري : في حال ظهور اي عينة غير صالحة فاننا نبادر فوراً الى جمع عينات اخرى من المصدر نفسه للوقوف على سبب عدم الصلاحية.

وكشف عن ان الفريق اكتشف العام الماضي عدم صلاحية مياه الشرب في بعض مناطق المملكة بسبب اهتراء في شبكات الخطوط الرئيسية وقام المركز بابلاغ سلطة المياه .

اغلاق مصانع

ويكشف فريق الصحة العامة على المصانع الغذائية في مختلف مناطق اللواء، ويقوم بفحص منتجاتها مخبرياً حسبما قررت وزارة الصحة للتأكد من صلاحيتها للاستهلاك البشري فضلاً عن جولات يومية ميدانية على المطاعم والمخابز ومحال بيع اللحوم والدواجن والحلويات ..

ويقول الحياري ان كثيراً من المطاعم تخالف الشروط الصحية سواء بعدم الحصول على شهادات خلو امراض او بعدم التقيد بالنظافة العامة مما اضطر المركز الى اغلاق ١٣٦ مؤسسة تجارية من بينها ثلاثة مصانع غذائية الى جانب اتلاف مواد غذائية وصل عددها ٣٠٠ قطعة انتهت مدة صلاحيتها، وعشرين الف علبة غذائية و١٣٠٠٠ باكيت و٣٦ برميل شراب و٧٥٠ كيلو غرام لحوم.

ومن اهم ما يتصدى له المركز مرض عقر الكلاب الناتج عن عض الكلاب للبشر اذ بلغت الحالات العام الحالي نحو ٢٧ حالة تلقوا التطعيم ضد مرض السعار ويقول الحياري: ننظم حملات لمكافحة الكلاب الضالة لانها منتشرة بسبب ما يلقيه اصحاب المزارع من دجاج نافق في الشوارع والادوية .

مشهد جزئي لعين الباشا

معرض للكتاب في جامعة البلقاء

السلط – بترا – نظمت جامعة البلقاء التطبيقية امس معرض الكتاب الجامعي الاول بمناسبة بدء العام الجامعي الجديد.

واشتمل المعرض الذي يستمر ثلاثة ايام وافتتحه الدكتور خالد طوقان رئيس الجامعة على نماذج من الكتب الجامعيه التي تدرس في مختلف الكليات الجامعيه الى جانب العديد من المراجع والابحاث والدراسات الجامعيه الاخرى.

احتفال بيوم السياحة في البحر الميت

البحر الميت – بترا – اقام موقع سياحة البحر الميت امس احتفالا بمناسبة يوم السياحه العالمي بالتعاون مع مجلسي بلدي الرامه وسويمة.

واشتمل الاحتفال على كلمة للسيد احمد الشوابكه مدير الموقع بين فيها اهمية المحافظة على نظافة بيئة شواطىء البحر الميت ومنطقة الزارة السياحية باعتبار ذلك يشكل عامل جذب للسياحة التي توفر دعما للاقتصاد الوطني.

ودعا السيد الشوابكه زوار شواطىء البحر الميت وموقع حمامات الزارة الى المحافظة على نظافة شواطىء البحر وعدم القاء النفايات.

واشتمل الاحتفال على حملة نظافه وطنية شملت شواطىء البحر الميت ومنطقة الزارة السياحية وطلاء مباني المواقع السياحية والمرافق الصحية بالدهان.

لمراجعة معتمد صرف تربية الشونة الجنوبية

الشونة الجنوبية – الرأي – يطلب مدير التربية والتعليم للواء الشونة الجنوبية من المعلمين والمعلمات الذين اشتركوا في الاندية الصيفية لعام ١٩٩٨/١٩٩٧ مراجعة معتمد الصرف لاستلام مشتركاتهم المالية بالسرعة الممكنة.

في زيارة لقضاء القطرانة

الامير فراس يطلع على واقع الخدمات ويدعو لترسيخ قيم الانتماء الوطني

الكرك – الرأي اكد سمو الامير فراس بن رعد المستشار الصحي لجلالة الملك الحسين على ضرورة ايلاء التربية الوطنية بين طلبة مدارسنا الاهمية القصوى لترسيخ المفاهيم الديمقراطية وقيم التعددية والانتماء الوطني في اذهانهم وتحفيزهم للتوجه للتعليم المهني الذي يتناسب وحاجات الوطن وسوق العمل داعيا الى مراعاة الفروق الفردية بين الطلبة وتوفير المتطلبات اللازمة لتوفير انسب الظروف التعليمية للطلبة.

جاء ذلك خلال جولة قام بها سمو الامير فراس لعدد من مناطق قضاء القطرانة، رافق سموه خلالها محافظ الكرك خميس ابو سليم ومدير قضاء القطرانة محمود الدحيات ومدير شرطة الكرك العميد عبد الله كريشان ومديرو الدوائر الخدمية في محافظة الكرك.

وفي مستهل جولته استمع سموه لكلمة ترحيبية من محافظ الكرك الذي استعرض ايضا واقع الخدمات في قضاء القطرانة، حيث قال سمو الامير فراس ان زيارته لمنطقة القطرانة تأتي بهدف الاطلاع على مطالب واحتياجات مواطنيها للعمل سويا على ايجاد الحلول المناسبة لها وخصوصا في مجالات الزراعة والمياه والصحة والتربية والتعليم.

وقدم عدد من مديري الدوائر الخدمية عرضا لمنجزات وبرامج دوائرهم في قضاء القطرانه وقال مدير عام زراعة الكرك المهندس خالد النوايسة ان مشاريع توطين البدو عملت في منطقتي القطرانة والوادي الابيض منذ العام ١٩٧٠ بهدف ايجاد تجمعات سكنية ووزعت على المنتفعين من هذه المشاريع وحدات سكنية واراضي زراعية قدمت لهم الحكومة مياه الري والالات الزراعية اللازمة وشكلت ايضا جمعيات تعاونية منهم لادارة هذه الاراضي التي يطالبون حاليا بتمليكهم اياها رسميا بحيث تتولى سلطة المياه عملية تشغيل الابار الارتوازية فيها وبيعهم المياه بالاسعار المتعارف عليها وعلى غرار ما تتبعه سلطة وادي الاردن.

الامير فراس

وتحدث مدير الصحة د. عدنان الضمور الذي استعرض واقع الخدمات الصحية المقدمة في قضاء القطرانه وتوجهات المديرية لتطويرها والنهوض بها في ظل الامكانات المتاحة.

وقال مدير تربية الكرك ان المديرية تعمل لفتح مسارات للتعليم المهني في قضاء القطرانة وعلى ايجاد بناء مدرسي جديد في الحي الشمالي من بلدة القطرانة بدل البناء الحالي وفصل الطلاب الذكور عن الاناث في مدرسة الحجايا المختلطة، كما بين سعي المديرية على ان تكون كافة الكوادر التعليمية في القضاء من ابناء المنطقة لضمان استقرار الخبرات التعليمية في مدارسها كما اشار الى التنسيق القائم بين المديرية ومديرية التنمية الاجتماعية في المحافظة لمتابعة احوال الطلبة من ذوي الاحتياجات الخاصة في مدارس القضاء.

وزار سمو الامير فراس مركز صحي القطرانه الشامل وتعرف على طبيعة الخدمات التي يقدمها واستمع من رئيس المركز د. سلطان مصراوي الى شرح عن واقع المركز وخدماته في مجالات الطوارىء والمختبر والامومة والطفولة والصيدلة والاشعة والاسنان، وابدى سمو الامير توجيهاته في مجال الاهتمام بالتثقيف الصحي والامومة والطفولة.

وزار سموه كذلك عيادة سد السلطاني للتعرف على واقعها واحتياجاتها وطبيعة خدماتها، كما زار منزل احد الاسر الفقيرة في القضاء واعدا سموه بالتوجيه لمساعدة هذه الاسرة.

وخلال لقائه بمواطني القضاء استمع سموه الى مطالبهم التي تركزت على تسويه الاراضي الاميرية في المنطقة حتى يتسنى للمواطنين استغلالها لمعالجة ظاهرتي الفقر والبطالة، اضافة الى مطلبهم بسرعة البت في تمليكهم الاراضي الزراعية التي خصصت لهم بموجب مشاريع توطين البدو، كما طالب المواطنون في منطقة الابيض وسد السلطاني بتحسين الشروط الصحية في متاجم شركة الفوسفات لتجنيب المواطنين الاثار المترتبة على تصاعد غبار الفوسفات واتباع مدرسة السلطاني للثقافة العسكرية وبتطوير الخدمات الصحية والمائية في البلدة، وقد وعد سموه بمتابعة هذه المطالب للمساعدة في تلبيتها.

الكرك

لقاءات للطلبة الجدد في مؤتة

مؤتة – الرأي – التقى عمداء الكليات ورؤساء الاقسام الاكاديمية في جامعة مؤتة بالطلبة الجدد ضمن فعاليات البرنامج التثقيفي الذي اعدته جامعة مؤتة لاستقبال الطلبة للعام الدراسي ٩٨/٩٩ وذلك كل على حدة.

واستعرض عمداء الكليات فلسفة الجامعة والاهداف التي انشئت من اجلها جامعة مؤتة والخطط الدراسية والمساقات التي تدرس في الجامعة سواء الاجبارية او الاختيارية وتعليمات منح درجة البكالوريوس وتقديم معلومات كافية عن الارشاد الاكاديمي والتأكيد على الامتثال للارشادات الاكاديمية لما فيه من فائدة للعملية التعليمية وضرورة التواصل مع اعضاء هيئة التدريس مما يعمق مفاهيمهم ومعلوماتهم الاكاديمية.

وتضمنت لقاءات العمداء ورؤساء الاقسام الاكاديمية بالطلبة الجدد ارشادات عامة تهدف الى توسيع مدارك الطلبة وتثقيفهم في الجوانب الاكاديمية والعلمية والانشطة اللامنهجية التي تقدمها الجامعة سعيا الى تفعيل مفهوم الحياة الجامعية التي لا تنحصر بقاعة الدرس بل التفاعل العام كذلك التركيز على تعميق منظومة الانتماء الوطني والقومي وترسيخ المبادئ والقيم الانسانية في وجدان الطلبة التي تساهم في صقل شخصيتهم وزيادة ادراكهم للمفاهيم والمرتكزات العامة في الحياة الجامعية والتعريف بالخدمات الطلابية التي تقدمها عمادة شؤون الطلبة بالاضافة الى خدمات المكتبة والتعريف بالمرافق الخدمية العامة للجامعة من مختبرات علمية وصالات رياضية ومطاعم وساحات.

وتم فتح باب النقاش والاجابة على جميع الاستفسارات التي طرحها الطلبة الجدد.

عميد كلية الكرك يلتقي الطلبة الجدد

– التقى عميد كلية مجتمع الكرك د. مصطفى العودات وبحضور مساعده للشؤون الطلابية د. عليان الخضري الطلبة الجدد في الكلية وذلك لاستعراض واقع الكلية وانشطتها وبرامجها المختلفة.

وقدم د. العودات شرحا عن توجهات الكلية الجديدة بعد الحاقها بجامعة البلقاء التطبيقية موضحا ان جامعة البلقاء تمر بعدة متغيرات بناء على الانفجار المعرفي والحاجات المتغيرة لسوق العمل وتزايد اعداد الطلبة وقال ان عدد طلبة الكلية هذا العام يصل الى (١٤٢٠) طالبا وطالبة مشيرا الى ان الكلية تمر بمرحلة تطور من خلال الحاقها بجامعة البلقاء التطبيقية والتي تكمل دور الجامعات الرسمية بتخصصات مهنية تركز على الجانب التطبيقي الميداني المهني والعلمي.

واضاف ان اعداد الطالب الجامعي انما يكون بتوفير بيئة علمية ناضجة وتحفيز العقول الخلاقة المبدعة والابتعاد عن التعليم التلقيني لخلق اجيال مهيأة بالعلم والفكر والثقافة.

ثم تحدث مساعد العميد للشؤون الطلابية د. عليان الخضري موضحا نشأة الكلية وموقعها ومرافقها الحيوية والبرامج والتخصصات الدراسية فيها منوها الى انه في هذا العام تم افتتاح برنامج الدراسات المسائية الموازي في تخصصات / ادارة الاعمال وتربية الطفل والدراسات الاجتماعية وفي نهاية اللقاء اجاب العميد على اسئلة واستفسارات الطلبة.

قبول الطلبة في مركز ريادي الكرك يخضع لأسس علمية وموضوعية

الكرك – الرأي اكد مدير عام التربية والتعليم في محافظة الكرك عبدالمجيد الجلامدة ان المديرية تحرص على تطوير الخدمات التعليمية في المحافظة وتحسين ظروفها لخدمة الطالب الذي هو محور العملية التربوية.

جاء حديث الجلامدة هذا ردا على اسئلة «الرأي» التي طرحها المواطنون حول العديد من القضايا.

فبخصوص اسس القبول في مركز الكرك الريادي للمتفوقين اوضح ان المعدل التحصيلي للطالب المتقدم ينبغي الا يقل عن (٩٠) بالمئة في المواد الدراسية الاساسية وفي الصفين السادس والسابع الاساسيين وهذا الشرط يأخذ ما نسبته (٧٠) بالمئة من العلامة التي توضع عند مقابلة الطالب المتقدم ويترك للسمات السلوكية ما نسبته (٣٠) بالمئة مبينا ان هذه السمات تعبأ في الاستمارة الخاصة من قبل مدرسة الطالب عن طريق مدير المدرسة ومربي الصف والمرشد التربوي ومعلمي المواد الاساسية في المدرسة، وقال انه في حين تماثل المعدلات يلجأ الى المقابلة الشخصية التي تأخذ في الاعتبار مختلف جوانب شخصية الطالب، نافيا ان يكون قبول الطلبة في المركز خاضعا لاعتبارات شخصية او اجتهادية.

ولتأكيد ذلك اوضح الجلامدة ان من ضمن الاسس الموضوعة ان يأخذ بعين الاعتبار عند المقابلة امكانات الطالب الابداعية في مجالات غير منهجية غير انه لم يأخذ بهذا البند في هذا العام تجنبا لاية اشكالات او اجتهادات غير منطقية.

وردا على شكوى نادي ببلدة العراق في محافظة الكرك من ان المديرية تغلق ملاعب مدارس البلدة في وجه فرق النادي الرياضية نفى الجلامدة هذا الادعاء.

وقال ان توجيهات وزارة التربية والتعليم بخصوص وضع امكانات المدارس تحت تصرف المجتمع المحلي واضحة ونحن نفتح ابواب مدارسنا وملاعبها لمن يرغب الاستفادة منها لاغراض عامة غير ان ذلك مربوط بتوقيع تعهد من قبل الجهة التي تستخدم اي مرافق من مرافق المدرسة للمحافظة على اثاث المدرسة وبنائها ومرافقها المختلفة وبامكان نادي العراق استخدام ملاعب مدارس البلدة لتدريبات فرقه الرياضية بعد توقيع هذا التعهد.

وبخصوص النواقص في مدرسة سمرا الاساسية المختلطة اوضح المدير العام انه طرح عطاء لانشاء وحدة صحية جديدة في المدرسة تكفي حاجة الطلبة بدل الوحدة غير الكافية المستخدمة حاليا.

اما بخصوص خزانات المياه في المدرسة فقال انه اذا كان هناك من نقص او خلل فيها فهذه مسؤولية مديرة المدرسة وستتابع المديرية هذه الملاحظة لمعالجة الامر، اما من حيث مشاركة الطلبة في عملية تنظيف صفوف المدرسة ومرافقها بمشاركة المستخدمين العاملين فيها فهذه تخدم غرضا تربويا لتحفيز الطلبة في اهمية الحفاظ على نظافة المكان الذي يتواجدون فيه ولا نوافق ان يتحمل الطلبة بمفردهم هذه المهمة بل تكون مشاركتهم بتواجد معلمات المدرسة وستتابع المديرية هذا الوضع ايضا.

وفيما يتعلق بعدم وجود وحدات صحية في مدرسة منشية المزار الجنوبي فقال المديرالعام ان هذه الشكوى قديمة لان المتعهد فرغ لتوه من بناء وحدة جديدة بدل الوحدة القديمة التي هدمت وسيسلم المتعهد الموقع في غضون يومين.

وردا على شكوى سائقي مديريات التربية والتعليم في المحافظة من عدم صرف العلاوات المستحقة لهم لقاء اشتغالهم ساعات عمل اضافية لنقل الطلبة الى مركز الكرك الريادي للمتفوقين اوضح الجلامدة ان هناك نظام لصرف مكافآت لهؤلاء السائقين غير ان تلك العلاوات لم تصرف منذ شهرين وهذا لا يعني توقفها بل ستصرف لهم عن المدة الماضية مشيراً الى ان هناك توجها لتخصيص سائقين للعمل مع المركز الريادي وبحيث يكون دوامهم مرتبطا بدوام المركز وليس المديرية التي يعملون بها.

السياحة في الكرك في ازدياد رغم تقصير المكاتب السياحية

الكرك - من محمد الخوالدة

تشهد الحركة السياحية الى محافظة الكرك نموا مضطردا فقد بلغ عدد السياح العرب والاجانب الذين زاروا المحافظة خلال العام الماضي ١٩٩٧ (٩٩٫٣٧٢) مقارنة مع (٨٣٫٤٤٩) سائحا زاروا المحافظة في عام ١٩٩٦، في حين وصل العدد خلال النصف الاول من العام الحالي الى ٥٦ الف سائح.

وقال مدير مكتب سياحة الكرك جعفر شحادة ان ثمة الكثير من الميزات التي تجعل من محافظة الكرك منطقة جذب سياحي اهمها ان المحافظة بوابة السائح القادم من شمال المملكة باتجاه الجنوب، والسائح القادم من منطقة جنوب المملكة باتجاه الشمال، اضافة الى طبيعة المناخ في المحافظة، فثمة مواقع سياحية شتوية، واخرى صيفية كما يوجد في المحافظة العديد من انواع السياحة المهمة فثمة الغابات، والمياه المعدنية للعلاج والبحر الميت والكثير من المواقع الاثرية كما تتوافر في المحافظة مستلزمات السياحة الدينية، ولوجود اضرحة الصحابة في المزار الجنوبي، واكد شحادة ان السياحة الدينية في المحافظة ستزدهر قريبا وبعد اتمام مشروع تطوير مقامات الصحابة، الذي يجري العمل فيها حاليا، كما ان من مزايا المحافظة السياحية توافر الخدمات الاساسية التي يحتاجها السائح، اذ يوجد في المحافظة ١٠ فنادق سياحية، منها ٣ فنادق مصنفة سعتها ١١٧ سريرا و٧ فنادق مصنفة سياحيا شعبيا سعتها ١١٩ سريرا ويبلغ عدد المطاعم المصنفة سياحيا ١١ مطعما واستراحة سياحية، اضافة الى وجود محلات لبيع التحف الشرقية ومكاتب لتأجير السيارات ولبيع تذاكر السفر.

واضاف مدير مكتب سياحة الكرك ان في المحافظة مئات المواقع التي يمكن للسائح زيارتها، وابرزها قلعة الكرك، واثار البربة والقصر وكهف لوط، والمقامات الاسلامية معربا عن امله بان تقوم شركات السياحة الاردنية بادراج محافظة الكرك ضمن البرامج التي تعلنها، وتوجيه حافلات نقل الركاب لاستخدام الطريق الملوكي الممتد بين وادي الموجب ووادي الحسا لوجود مواقع سياحية واثرية مهمة يمكن للسائح مشاهدتها على جانبي الطريق.

وعن المشاريع السياحية المنوي تنفيذها في المحافظة، قال شحادة ان ثمة المشروع القوري الممول من البنك الدولي جزئيا، والذي سيباشر العمل فيه مع بداية الشهر القادم، ويتضمن المشروع اقامة الخدمات السياحية السريعة التي يحتاجها السائح، اضافة الى اعادة استخدام المداخل القديمة لقلعة الكرك، واضاف انه طلب ادراج المخصصات اللازمة ضمن موازنة مكتب سياحة الكرك للعام القادم لترميم وتطوير موقع غابة اليوبيل واعداده لتأجيره للقطاع الخاص لاستثماره.

وبين شحادة ان وزارة السياحة والاثار تدعم اي مشروع سياحي يطرح من المستثمرين بتقديم دراسات الجدوى وتوجيه ما يلزم من نصح وارشاد للمستثمرين، وتتعاون الوزارة مع الجهات الرسمية ذات العلاقة لتقديم المزيد من التسهيلات للمستثمرين وخصوصا اصحاب المشاريع السياحية الكبرى.

اما عن الخدمات التي يقدمها مكتب سياحة الكرك لتنشيط السياحة في المحافظة فقال مدير المكتب ان المكتب يستقبل الوفود الرسمية الزائرة للمحافظة بالتنسيق مع الشرطة السياحية ومكتب اثار الكرك، اضافة للتنسيق القائم مع المكاتب السياحية في مختلف محافظات المملكة لاعداد البرامج اللازمة لتنشيط السياحة الداخلية على مدار العام كما يقيم المكتب المعارض والمهرجانات بالتعاون مع الجهات الاهلية والرسمية في المحافظة لاطلاع السياح على المنتج السياحي في المحافظة، وسيحتفل مكتب سياحة الكرك قريبا بمناسبة يوم السياحة العالمي باقامة معرض في القاعة الناصرية بقلعة الكرك ويشمل المعرض ١٦ جناحا تعرض فيها الكتب التاريخية والسياحية والمطرزات والمنسوجات المصنعة محليا والادوات التراثية والمواد الغذائية الشعبية، وجناح للسينما السياحية والخزفيات والزجاج النبطي والاعشاب الطبيعية.

وعن مقومات الحركة السياحية في المحافظة اشار مدير مكتب سياحة الكرك الى ان الشركات السياحية لا تسوق المحافظة بشكل كاف، كما تحل ازمة حركة السير داخل المدينة من حرية الحركة للسياح ومركباتهم، داعيا الى تعاون المجالس المحلية في المحافظة في مجال تنظيم المواقع الاثرية الواقعة ضمن مناطق عملها والحفاظ على نظافتها لتشجيع السائحين على زيارتها.

منظر جزئي من وادي الموجب

عجلون

«تنفيذي» عجلون زار راسون وعرجان وباعون واوصرة وبحث احتياجاتها

عجلون – من علي فريحات

اكد محافظ عجلون عبد الغني العبداللات على ضرورة ايصال الخدمات للمواطنين في مختلف مواقعهم والتعرف على قضاياهم على ارض الواقع.

جاء ذلك خلال جولته يرافقه اعضاء المجلس التنفيذي والتي شملت بلدات، راسون، عرجان، باعون، واوصرة حيث التقى هناك رؤساء واعضاء المجالس البلدية لتلك المناطق.

ودعا العبداللات تضافر الجهود من اجل الوصول الى افضل الخدمات وتقديمها لابناء هذه المناطق ضمن الامكانات، وحسب الاولويات، وتقديم المصلحة العامة على الخاصة مبينا انه من حق المواطن تنفيذ وتلبية طلبة وفق الامكانات والظروف المادية وقال ان المجلس التنفيذي سوف يدرس جميع الطلبات المقدمة بعناية وما تم نقاشه وتصنيف هذه المطالب حسب الاولوية ليصار الى رفعها للجهات ذات العلاقة ليصار الى تنفيذ الممكن منها.

واستعرض رئيس بلدية راسون احمد الشواشرة احتياجات ومطالب البلدية التي تتعلق في اعادة النظر بطريق صفار راسون من حيث توسيعها وتعديل المنعطفات وتزفيتها بخلطة اسفلتية نظراً لاهمية هذه الطريق، وعمل خلطة اسفلتية لطريق مثلث ارحابا صفار المرجم اسوة بباقي الطرق في المحافظة وكذلك توسيع طريق عرجان راسون وتعبيدها بخلطه اسفلتيه وتوسيع طريق راس منيف المرجم وفتح وتعبيد عدد من الطرق الزراعية.

وطالب رئيس البلدية بضرورة توافر مركز خدمات زراعية للمزارعين في المنطقة وتوفير العلاجات البيطرية لمربي الثروة الحيوانية وكذلك العمل على تقليم الاشجار التي تحجب الرؤية على طريق مثلث اشتفينا راسون وطريق راسون صفار داعيا الى تحسين عدد من المدارس وتوفير قاعات مختبر وعمل اسوار للعديد من المدارس.

واكد الشواشرة على ضرورة انشاء مركز صحي شامل لخدمة البلدة والقرى التابعة لها وتوفير العلاجات اللازمة والاساسية للمراكز الصحية واستبدال شبكة المياه والعمل على توسيع عين راسون وعمل قنوات ري مبطنة بالاسمنت لري البساتين على جوانب الوادي.

وفي المرحلة الثانية من الجولة الميدانية زار المحافظ واعضاء المجلس التنفيذي بلدية عرجان حيث التقوا رئيس واعضاء بلدية عرجان وعدد من الاهالي استمعوا من رئيس البلدية محمود دويكات الى شرح وايجاز عن البلدية وانجازاتها مستعرضاً مطالب البلدية التي تتضمن في اعتراض المواطنين على قرار سلطة المياه باستملاك مياه عين التنور من قبل دائرة الاراضي والمساحة والعمل على ايجاد شبكة صرف صحي للمنطقة خوفا من تلوث المصادر المائية والعمل على فتح وتوسيع وتعبيد الطرق النافذة ما بين عرجان وباعون وعرجان وراسون وعرجان جدتيا واكمال تطبيق اقنية الري وتبطين الاقنية التي بحاجة الى تبطين واستبدال شبكة المياه في البلدة بشبكة جديدة نتيجة لتلفها واصلاح شبكة الكهرباء داخل البلدة ووضع الحماية اللازمة للمواطنين من مخاطر الاسلاك الكهربائية القريبة من منازلهم.

كما زار المحافظ بلدية باعون التقى خلالها برئيس واعضاء المجلس البلدي ووجهاء البلدية حيث استعرض رئيس البلدية عزت عنيزات مطالب واحتياجات البلدة التي تتعلق بفتح وتعبيد عدد من الطرق الزراعية وعمل اقنية لتصريف مياه الامطار في الشوارع الرئيسة والفرعية وتزويد مركز صحي باعون بكرسي اسنان وفتح شارع منطقة سهلة القلعة ومعالجة انقطاع التيار الكهربائي في فصل الشتاء الذي غالبا ما يؤدي الى اتلاف الاجهزة الكهربائية وعمل صيانة لوحدات الانارة في البلدة من قبل مكتب شركة كهرباء عجلون.

كما التقى المحافظ رئيس واعضاء واهالي بلدة اوصرة استجمع خلالها الى مطالب واحتياجات البلدة التي استعرضها رئيس البلدية حمدان بعيرات والتي تضمنت توسيع مركز صحي اوصرة وفتح عيادة اسنان وتوفير كادر طبي مؤهل للعمل على مدار الاسبوع والموافقة على احداث صف اول ثانوي لمدرسة ذكور اوصرة واكمال وتوسيع وصيانة بعض المدارس وكذلك فتح وتعبيد عدد من الطرق الزراعية والعمل على صيانة مصادر وينابيع المياه.

جرش

١٩٧٠٠ سائح زاروا مدينة جرش

جرش - الرأي - قال السيد بسيم الريحاني مفتش اثار مدينة جرش ان السياح الذين زاروا مدينة جرش خلال شهر ايلول المنصرم ١٩٧٠٠ سائح من مختلف الجنسيات كان من بينهم ١٢٧٦ اميركيا، ٢٤٧٠ فرنسيا، ١١٧٠ المانياً، ٢٣٤٩ ايطالياً، ١١٧٥ اسبانياً، كما زار المدينة الاثرية ٤٤٠٠ زائر من الدول العربية، وان مجموع الايرادات بلغت ٧٥٥١٥ دينارا.

وفد تربوي بريطاني زار تربية المحافظة

جرش - الرأي - من حسني البلاونة

زار وفد تربوي بريطاني يوم امس مديرية تربية جرش للاطلاع على الواقع التعليمي في المحافظة والبرامج والخطط التي تنفذها المديرية للنهوض بالمستوى التعليمي بشكل عام.

واستمع الوفد الضيف الذي ضم خبراء في مجال التطوير الاداري الى شرح مفصل من مدير تربية جرش عن الواقع التعليمي في المحافظة والبرامج الرياضية التي تنفذها المديرية لهذا العام واعداد المدارس والطلبة في المحافظة وسعي المديرية الى ترسيخ مبدأ اللامركزية وتفويض الصلاحيات لمديري ومديرات المدارس.

بعدها قام الوفد بزيارة الى مدرستي جرش الثانوية للبنات وجرش الثانوية للبنين للاطلاع على واقع وممارسات مديري ومديرات المدارس والصلاحيات المفوضة لهم وعلى الانجازات التي تحققت في هاتين المدرستين من خلال مشاركتهما ببرنامج تطوير الادارة المدرسية.

تشكيل عدد من اللجان في جامعة فيلادلفيا

جرش – الرأي – قرر الدكتور عدنان بدران رئيس جامعة فيلادلفيا تشكيل لجنة الندوات والمحاضرات برئاسة الدكتور صالح ابو اصبع عميد كلية الاداب وعضوية كل من الدكتور أحمد قطناني عميد كلية العلوم الادارية والمالية والدكتور عيسى دباح عميد كلية الحقوق والدكتور سعيد الغول عميد كلية العلوم والهندسة ويوسف عيسى مدير العلاقات العامة.

ولجنة الكتاب السنوي برئاسة الاستاذ الدكتور زياد الكردي عميد شؤون الطلبة وعضوية كل من الدكتور غسان عبد الخالق من كلية الاداب والسيد يوسف عيسى مدير العلاقات العامة والسيد صبحي خنفر مدير الشؤون الادارية والدكتور محمد عبيد الله من كلية الاداب والطالب رائد شهاب من كلية العلوم.

لجنة التخريج: برئاسة الاستاذ الدكتور زياد الكردي عميد شؤون الطلبة وعضوية كل من الدكتور عصام نجيب مدير عام الادارة والخدمات والدكتور علي الخطيب رئيس قسم الانشطة الطلابية والسيد مدير القبول والتسجيل والسيد يوسف عيسى مدير العلاقات العامة والسيدة سوزان الدقن السكرتيرة التنفيذية لرئيس الجامعة (امين سر اللجنة).

د. عدنان بدران

كما قرر الاستاذ الدكتور عدنان بدران تشكيل لجنة لدراسة اوضاع الاداريين في الجامعة على النحو التالي: برئاسة الدكتور عصام نجيب رئيسا، الدكتور احمد قطناني عميد كلية العلوم الادارية والمالية، وصبحي خنفر ويوسف عيسى اعضاء.

قراءات قصصية للاطفال

جرش - الرأي - تقيم اسرة رواق جرش بمناسبة اسبوع الطفل العربي وبالتعاون مع مديرية ثقافة جرش محاضرة عن ادب الاطفال وقراءة قصصية للاطفال تقدمها الاديبة روضة الفرخ الهدهد، يوم الخميس القادم عند الساعة الثالثة عصرا وذكر علي النوباني رئيس الملتقى الادبي ان محاضرات وندوات ادبية مختلفة سيتم انعقادها في الاسابيع القليلة القادمة وذلك بهدف تفعيل الحركة الادبية والثقافية في المحافظة.

كفرنجة: منازل خارج الصرف الصحي تهدد مياه عين القنطرة

عجلون – الرأي – اعرب مواطنون في قضاء كفرنجة عن مخاوفهم من تلوث مياه عين القنطرة وام قاسم بسبب المياه العادمة التي اخذت تتسرب من الحفر الامتصاصية للمنازل القريبة غير المرتبطة بشبكة الصرف الصحي.

وكانت سلطة مياه عجلون اوقفت الضخ من عين القنطرة التي تغذي ٢٣٪ من سكان القضاء قبل شهر في اجراء هو الرابع منذ سنة ١٩٩٥، وفي كل صيف. لكن مدير مياه عجلون المهندس ابراهيم الرواشدة قال لـ«الرأي» ان ايقاف الضخ يعود لأسباب فنية تتعلق باعمال انشائية وصيانة وتركيب فلاتر جديدة بكلفة نصف مليون دينار.

من جانبه، نفى مدير عام صحة محافظة عجلون الدكتور زياد عبندة ان يكون هناك اي تلوث في المصادر المائية التي تغذي سكان المحافظة موضحا ان توقف الضخ في مياه عين القنطرة التي تغذي ٢٣٪ من سكان المحافظة تم لأسباب فنية تتعلق بأعمال انشائية وصيانة وتركيب فلاتر جديدة موضحا انه سيتم وان وضعت المديرية بالتنسيق مع لجنة السلامة العامة في المحافظة توصيات تتعلق بالزام المواطنين القاطنين بالقرب من العين والمناطق المجاورة باستخدام الصرف الصحي داعيا مديرية مياه عجلون العمل على شمول كافة المناطق بخدمة الصرف الصحي للحفاظ على الصحة والسلامة العامة.

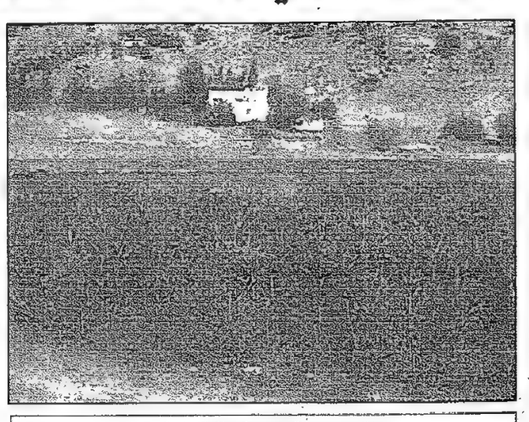
مزارع محيطة بمحطة تنقية كفرنجة

اما بخصوص الاشتباه بتلوث مياه عين ام قاسم التي تغذي قرى راجب، ودحوس، وثغرة زبيد قال الدكتور عبندة انه تم تشكيل لجنة فنية من المختصين للتعرف على مدى صلاحيتها للشرب حيث قامت اللجنة بالكشف الحسي على الواقع فتبين عدم وجود اي تلوث مبينا ان اللجنة وضعت اجراءات وقائية تخوفا من التلوث مستقبلا تتعلق بالزام المجاورين التي تقع مساكنهم فوق النبع بعمل حفر امتصاصية مصممة حسب المواصفات والشروط الفنية والصحية لتدارك تأثير تسرب المياه العادمة المنزلية لمصادر النبع موضحا ان المسافة الواصلة ما بين النبع والمنازل المذكورة لا تتعدى المائتي متر وعلى جانبي الوادي.

دليل الرأي

الكلمة الضائعة

■ اعداد - سعيد حيدر مسامح

مصلح اجتماعي يتألف اسمه من مقطعين و(٨) احرف

لو لم يكن من فضل للعلم، الا ان الجهال يهابونك ويحبونك، وان العلماء يحبونك ويكرمونك، لكان ذلك سببا الى وجوب طلبه، ولو لم يكن من نقص الجهل، الا ان صاحبه يحسد العلماء، ويغبطه نظراءه من الجهال، لكان ذلك سببا الى وجوب الفرار عنه، غرضه الاصلاح، لا يحقر احساسا شريفا، ولا يصغر عملا كبيرا، وانما يحارب الرذائل والدنايا. ح.م

ل	ع	ل	ل	ل	ض	ف	ن	م	ن	ك	ي	م	ل	و	ل
م	ا	ل	ل	ا	ا	ن	ا	ل	ج	هـ	ا	ل	ي	هـ	ا
ل	ا	ن	ا	و	ك	ن	و	ب	ح	ي	ف	ك	ن	و	ب
ع	ل	ا	ء	ي	ح	ب	و	ث	ك	و	ي	ك	ر	م	و
ل	ا	ص	ق	ن	ت	م	ت	ك	ي	م	ل	و	ل	و	ن
ج	هـ	ل	ا	ل	ل	ا	ا	ت	ص	ا	ح	ب	ه	ي	ك
ط	ن	غ	ي	و	ء	ا	م	ل	ع	ل	ا	ر	س	خ	ل
هـ	ا	و	ا	ر	ي	ب	ك	ا	ل	م	ع	ر	ط	ب	ك
ن	ن	م	ا	ي	ح	ا	ر	ب	ا	ل	د	غ	ل	و	ا
ظ	ا	ي	ت	د	ل	ا	و	ل	ء	ا	ذ	ص	ب	ج	ن
ر	ي	ا	ت	ي	م	ا	م	س	ا	ق	ح	ي	هـ	و	ذ
ا	س	ا	س	ا	ش	ر	ي	ق	ا	م	ا	ا	ل	و	ا
ء	ح	ا	ر	ق	ي	ا	ل	ح	ا	ل	ص	ا	ا	ل	ن
هـ	ل	ف	ر	ا	ر	ع	ن	هـ	غ	ر	ض	هـ	ا	ا	ك
م	ا	ب	و	ح	و	ل	ل	ا	ا	ب	ب	س	ك	ا	س
ن	ا	ل	ج	هـ	ا	ل	ك	ا	ت	ذ	ا	ا	ل	ب	ب

اوقات الصلاة

الفجر	٤ر١١
الشروق	٥ر٢٨
الظهر	١١ر٢٠
العصر	٢ر٤٤
المغرب	٥ر٢٠
العشاء	٦ر٣٦

الكلمات المتقاطعة

■ اعداد - عزام عبدالحميد خليفات

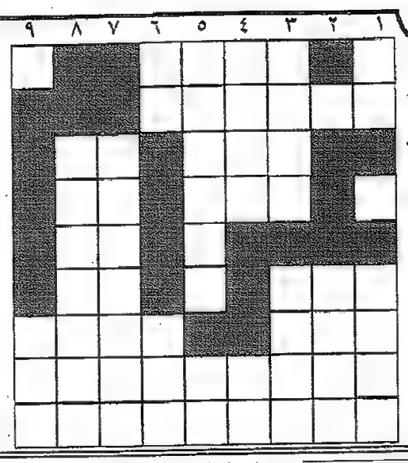

افقيا: ١- حرف + علم مذكر معكوس + غ، ٢- مدينة اردنية + د، ٣- علم مؤنث + نصف غازي معكوس، ٤- ل + علم مؤنث + بين اثنين، ٥- ل + احد الوالدين معكوس، ٦- من الاقارب + ا + حرف + احد الوالدين، ٧- عشرة بالانجليزية معكوس + حرف + عكس حزين، ٨- احد الوالدين معكوس + حب + حرف + نعم بالفرنسية + واحد بالانجليزية، ٩- زهق معكوس + ادق + علم مؤنث.

عموديا: ١- احد الوالدين معكوس + حرف + علم مؤنث معكوس، ٢- حرف + علم مؤنث، ٣- عكس يمين + علم مؤنث، ٤- ارشد + حرف جر + جواب معكوس، ٥- اغنية لام كلثوم بدون ال التعريف + لا بالانجليزية، ٦- من الآلات الموسيقية معكوس + من المشروبات الشعبية، ٧- علم مذكر، ٨- علم مؤنث + مفرد ايام، ٩- غ + اقترب.

حل الشبكة السابقة

افقيا: ١- راغب علامة، ٢- واشنطن + ل و د، ٣- نك + ش + يرصد، ٤- ام + يد + ل، ٥- لا، هود + ي + تي، ٦- ند + لين + ق + اا، ٧- رن + ار + ا + بن + ح، ٨- ي +ل+لع+م+ ريم ٩- جهاد + بغداد.

عموديا: ١- رونالد ريجن، ٢- اا + كماننا + هـ، ٣- غ ش + هلال + أ، ٤- بن + وبير + عد، ٥- عش + دنا + حب، ٦- لـن + د + غ، ٧- الصديق + برد، ٨- موريتانيا، ٩- هديل + ي + احمد

الطبيب المناوب

عمان
د. عبدالرحيم مصطفى ٧٤٤٦٨٥
د. عصام الاسمر ٨٩٠٥٠٤
د. يوسف نصر ٧٥١١٤٤
د. محمد امين ابو السعود ٥٦٩٣٣٧٢
د. محمد شقير ٦٥٢٦٩٣
د. نضال الاشقر ٧٥١٦٧٢
مأدبا - د. رياض اليعقوب ٥٤٣٣٦٨
الزرقاء - د. حافظ السلفيتي ٩١٤١٤٤
د. رندة شاهين ٩٩٥٧١٠
د. نبيل السفاريني ٩٠١٣٢٢
الرصيفة - د. يحيى حجير ٩٥١٢٧٩
حطين - د. عبدالعزيز ابو جميل ٨٨٣٩٤٤
اربد - د. علي الشقيري ٧١٠٠٠٦٩
د. امين ابو عيدة ٢٤٤٤٤٦٨
مخيم اربد - د. عمر الناطور ٢٥٠٥٣٣
الكورة د. خالد بني ياسين
السلط - د. فايز الدباس ٠٥/٥٥٨٦٠٠
البقعة - د. اميل ابو عيطة ٧٢٦٣١٧
ابو علندا - د. حسين الحداد ٤١٦١٣٦٧
الاغوار الشمالية - د. ابراهيم الشوبكي ٨٧٥١٨٨
الكرك - د. مصطفى علاوي ٣٥٢٨١١
المفرق (صبحة) - د. موسى ابو كوك ٦٢٧٢١٢٥
لواء الطيبة د. ابراهيم ملحم
لمزيد من الاستفسارات الاتصال مع الدكتور محمد خيري لبادة رئيس لجنة المناوبات وشؤون المهنة هاتف (٥١٥٣٥٨٥) - عمان

اطباء الاسنان

عمان
د. رومل الشعيني ٤٧٢٩٨٥٣
د. حسيب الداري ٥٣٤٨٦١٥
د. كامل الحياري ٤٧٢٥٨٧٠
اربد - د. هشام الشرمان ٢٣١١٢٠
الزرقاء - د. وليد رمضان ٩٨٤٣٠٥
الرصيفة - د. عمر رمضان ٣٧٤٤٠٦٣
السلط - د. رائد خريسات ٥٥٦٥٩٤
العقبة - د. حاتم بقاعين ٣٠٣٠٨٩٨
الكرك - د. سعد الفقرا ٣٥٣٩٣٩
مأدبا - د. عصام الضمور ٥٢٠١٠٠
المفرق - د. مشعل النمري ٦٢٣١٩٥١
جرش - د. ماهر الترزي ٦٣٥١٥١٢
دير علا - د. مناور البلاوي ٥٧٠٧٧٢.
عجلون - د. احمد ابراهيم المومني ٦٤٢٠٨٥٠

الصيدليات المناوبة

(٢٤) ساعة

عمان: ص شوكت - جبل الحسين - ت ٥٦٧٧٦٦
ص فراس - جبل الحسين - ت ٥٦٦١٦١٢
ص ريال - جبل الحسين ت ٥٦٦٨١٨٧
ص السلام - وسط البلد - ت ٦٦٦٧٣٠
ص الروابدة - المدينة الرياضية ت ٥١٥٨٠٣٣
ص عائشة ام المؤمنين - الرمثا
ص ميادة - تلاع العلي ت ٦٨٧٠٠٤
ص الصديق - الهاشمي الشمالي ت ٩٨٥٢٣٦
ص فداء - ماركا الشمالية ت ٨٨١١٩٨
ص طارق - ماركا الشمالية ت ٨٩٨٠٨
ص ركن الدواء - الرابية ت ٥٥٣٦٦٦٦
ص ابن النفيس - الوحدات - ت ٧٤٥١٠٥
ص الاتحاد - الزرقاء - ت ٩٨٦٣٣٥
ص الكريم - الزرقاء - ت ٩٩٣٥٤٦
ص العقبة - العقبة - ت ٣١٢٢٣٧
ص وهران - اربد - ت ٢٧٢٣١٧

حتى (١٢) ليلا

عمان:
ص الدرة
ص الميامين ت ٤٣٩١٦٣٥
ص رأس العين ت ٧٨٦٣٢٦
ص جبل التاج ت ٧٧١٠٥٠
ص سامر ت ٦٥٧٤٠٤
ص عصفور ت ٨٨٩٢٢٩
ص علاري ت ٨٧٢٦١٣
ص نزيه ت ٨٩٣٢١٩
ص الكردي ت ٨٣٧٧٦٦
ص الكردي ت ٨٣٧٧٦٦
ص النهضة ت ٧٩٧٨٢٢٤
ص مجمع جبر ت ٨٢٨٥٤٠
ص هاني ت ٨١٨٨٤٢
ص رزان ت ٥٥٢٨٤٩١
ص العمد ت ٥٦٠٣٤٤٠
ص سمير ت ٥٦٦١٨٩٨
ص سلمى ت ٦٤٨٣٣٣
ص الخولي ت ٥٥٢٢٤٦٧
ص الدوار الخامس ت ٥٢٢٤٦٧
ص زهران المركزية ت ٨٢١٦٣٠
ص صنوبر ت ٦٨٥٣٠٤
ص المثنى ت ٦٦٧٢٠٠
ص صابرين ت ٦٨٣٦٢١
ص بكر ت ٦٢٤-٦٨
ص النجمة الدولية ت ٨٦٣٣٤٠
ص بيت الدواء ت ٨٢٨٢٣٠
ص مخازن المدينة ت ٨١٤١٣٩
ص ياسمين ت ٨١٠٨٥٩
ص سعد ت ٨١٩٨٣٧
ص حكمت ت ٨٥٩٤٤٢
ص التوراة ت ٨٥٧١٧٧
ص نيروخ ت ٦١٤٧٢٤
ص الحياة ت ٦٢٤٦٦٦
ص سمية ت ٧٨٣٧٧١
ص البر ت ٧٥٣٩٦٧
ص الجعفري ت ٧٧٣٦٧٩
ص الاديب ت ٧٤٨١٩٤
ص دما
ص الياقوت
ص الهاشمي ت ٨٩٧٦٩٩
ص دار الحكيم
ص بلادي ت ٨٨٩٠٥٤
ص نهى ت ٨٨٩٨٦٢
ص الخنساء ت ٨٨٩٧٧١
ص دروزة ت ٨٢٦٢٨٢
ص وسلم ت ٨١٦٦٩١١
ص الدوحة ت ٥٣٤٣٣٠٢
ص سخاء ت ٦٩٥٥٧٥
ص رؤى ت ٦٩٢٦٢٤
ص المعلا ت ٥٣٥٩٤٧٨
ص عماد الدين ت ٦٩٧٤١٧
ص المرج الدولية ت ٧١٤٢٨٣
ص سلة الدواء ت ٧٠٣٧٦٦
ص الريحان ت ٥١٥٢٢٣٠
المزار ص المزار الجنوبي
الزرقاء ص فلسطين ت ٩٨٣٥٦٢
الرصيفة ص ابو نيه ت ٩٥٤٤٠٠
ص البتول
العقبة ص القدس ت ٣١٤٧٤٧
ص العقبة الحديثة ت ٣١٥٠٣٥
اربد
ص قوات ت ٢٧٥٢٦٠
ص الشرع ت ٢٧٥٨٢٥
ص زمزم ت ٢٧٩٣٣٥
ص الشقيري ت ٢٧٨٩٩٠
ص الرازي ت ٢٤٢٠٨١
ص الجامعة ت ٢٧٦٣٦٨
ص ايتهال ت ٢٥٠٤٢٨
ص سلامتك الحديثة ت ٧١٠٢٤٥٢
ص القصيلة النموذجية ت ٣٥٠٨١٧
ص بلاط الشهداء ت ٢٧٠٠٧١
ايدون ص ام القرى ت ٧١٠١٤٨٣
ص الشرع ت ٢٧٥٨٢٥
الرمثا ص الخزاعلة ت ٢٨٢١٩٩
المفرق ص رأس العامود
ص عبدالرحمن ت ٦٢٣٠٤٩١
ص دجله ت ٤٢٣٠٣٦
سحاب ص دوار الشهيد ت ٧٢٣٦٥٦
الحصن ص عميش ت ٢١٠٨٩٩
جرش ص ميس الريم ت ٤٥١٤٠٤
السلط ص السلط الجديدة -
ص بسام الساكت ت ٥٥٥١٤١
ص شروق الكلوب ت ٥٥٧٢٧١

اليومية حتى ١٢ ليلا

شفا بدران - ص. شفا بدران
وادي السير - ص. اكابر الجنوبيل
خلدا - ص. دانا
ناعور - ص. نصر الله
مرج الحمام - ص. ميرا
صويلح - ص. التقوى
الجبيهة - ص. جمال
تلاع العلي - ص. النجاح
طبربور - ص. الاراضي
المقدسة
اربد - ص. زاهر + الحيفاوي + شادن + المصطفى
ايدون - ص. ارابيل
الحصن - ص. الدبابي
دير علا - ص. ضرار
الكورة - ص. دير ابي سعيد
تداوم للساعة ١٢ ليلا
ص. العاصمة ٤٦٣٧٠٥٥
ص. السبيل ٤٦١١٥٤٠
ص. طلال ٤٦٢١٣٣٦
ص. زينة...
ص. آلاء الجديدة ٥٦٩٥٣٠٠
ص. سجى ٤٦٤٠٥٦٢
ص. فوزي ٤٦٦٤٢١٦
ص. الزهراء ٤٦٤٩٢٠٨
ص. مروان ٨٩٨٥٢٨
ص. رويدة ٤٦٢٠١٥٩
ص. المنار ٤٨٩١١٤٨
ص. النقيب....
ص. الوحدات ٧٧٤٧٥٤
ص. عذارى...
ص. مقدادي ٧٧٥٠٠٢
ص. رانية ٧٤٢٩٣٠
ص مجدي ...
ص. الرمحي ٧٩٥٥٥١
ص. وادي النصر ٧٨٦١٩٦

حظك اليوم

الحمل: عليك بمحاورة رئيسك في جلسة هادئة حتى تتمكن من اقناعه بادخال ما ترغب من تعديلات جديدة على العمل. رقم الحظ (٨).

الثور: بمشاركة الاصدقاء يمكن خوض مشروع جديد مثمر وفي نفس الوقت تكون مدخرا لجزء من اموالك للايام. رقم الحظ (٤).

الجوزاء: انت تتعامل مع اشخاص يعرفون جيدا طرق استثمار الاموال ومضاعفتها فحاول الاستفادة من خبراتهم. رقم الحظ (٧).

السرطان: فرص عمل رائعة تتاح امامك وهناك من الاصدقاء من يحاول جاهدا ان يساعدك في اختيار الافضل من بينها. رقم الحظ (٤).

الاسد: المضاربة في الاسواق المالية تؤتي ثمارا هذه الايام. ولكن عليك الا تغامر بكل ما لديك من مدخرات. رقم الحظ (٣).

العذراء: لا تعتمد على شريك حياتك في كل ما يخص امور حياتكما بل حاول مشاركته في اصدار القرارات الهامة. رقم الحظ (٢).

الميزان: لقاء مع شخص لطيف يغير مجرى حياتك على جميع الاصعدة وسوف تلاحظ ان الحظ سيكون معك مثل ذلك. رقم الحظ (٥).

العقرب: تضطر لخوض صراع مع منافسين اقوياء خلال الايام القليلة المقبلة الا انك تهزمهم بذكائك. رقم الحظ (٦).

القوس: عليك بالاعتراف بذنبك تجاه حبيب القلب ومحاولة استرضاء خاطره، لعل وعسى ان يسامحك. رقم الحظ (٥).

الجدي: كل يوم يتكشف لك موهبة جديدة لديك الا انك لا تحاول ابدا الاستفادة من هذه المواهب فلماذا؟ رقم الحظ (٢).

الدلو: دع احد اصدقائك يساعدك في انهاء ما عليك من اعمال فالضغط كبير ولن تتمكن وحدك من انهائها. رقم الحظ (٩).

الحوت: لديك روح المغامرة والايام المقبلة مليئة بالمغامرات وايضا المفاجآت، لذلك كن حذرا وانظر مواقع اقدامك. رقم الحظ (٥).

حركة الطائرات

القادمة الملكية الاردنية

١٠ر٦ صباحا طهران
٣٠ر٦ صباحا دمشق
٠٥ر٧ صباحا صنعاء
١٥ر٩ صباحا ابو ظبي
٤٠ر٩ صباحا مسقط دبي
٤٥ر٩ صباحا الدوحة البحرين
٢٥ر١٠ صباحا بيروت
٠٠ر٤ مساء القاهرة
٣٠ر٥ مساء شيكاغو امستردام
٠٠ر٦ مساء لندن فرانكفورت

المغادرة الملكية الاردنية

٤٥ر٦ صباحا بيروت
٠٠ر٨ صباحا امستردام نيويورك
١٠ر١١ صباحا فينا لندن
٣٥ر١١ صباحا برلين فرانكفورت
٠٠ر١٢ ظهرا جنيف بروكسل
١٠ر١٢ ظهرا باريس
١٥ر١٢ ظهرا القاهرة
٠٥ر١ ظهرا مدريد
٢٥ر٨ مساء جدة
٤٠ر٨ مساء دمشق
٠٠ر٩ مساء ابو ظبي دبي

القادمة الشركات الاخرى

٠٠ر٨ صباحا القاهرة المصرية
٠٠ر١٢ ظهرا الرياض السعودية
٣٠ر١٢ ظهرا عدن اليمنية
٠٠ر٢ ظهرا اسطنبول التركية
١٠ر٣ مساء دبي الامارات
١٥ر٣ مساء الدوحة الخليج
٠٥ر٥ مساء كييف الاوكرانية
٤٠ر٥ مساء بيروت الشرق الاوسط
٠٠ر٦ مساء باريس الفرنسية
٢٥ر٧ مساء تل ابيب الاسرائيلية
٣٥ر١٠ مساء لارنكا القبرصية
٤٠ر١٠ مساء امستردام الهولندية
٥٥ر١١ مساء بوخارست الرومانية
٠٠ر٢ فجر الاربعاء روما الايطالية
٢٥ر٣ فجر الاربعاء لندن البريطانية

المغادرة الشركات الاخرى

٢٥ر٦ صباحا فرانكفورت الالمانية
٠٠ر٩ صباحا القاهرة المصرية
٣٠ر١ ظهرا الرياض السعودية
٣٠ر١ ظهرا عدن اليمنية
٠٠ر٣ مساء اسطنبول التركية
٢٠ر٤ مساء دبي الامارات
٤٠ر٤ مساء الدوحة البحرين
٠٥ر٦ مساء كييف الاوكرانية
٠٠ر٧ مساء بيروت الشرق الاوسط
١٠ر٨ مساء تل ابيب الاسرائيلية
٤٠ر١١ ليلا بيروت امستردام الهولندية
٥٥ر١٢ فجر الاربعاء بوخارست الرومانية
٠٠ر٣ فجر الاربعاء روما الايطالية

الاجنحة الملكية القادمة

٣٠ر١٠ صباحا العقبة (م.م. علياء)
١٥ر١١ صباحا العقبة (ماركا)
٠٠ر٦ مساء العقبة (ماركا)
٢٠ر٧ مساء تل ابيب (م.م. علياء)
٥٠ر١١ مساء العقبة (ماركا)

الاجنحة الملكية المغادرة

٠٠ر٨ صباحا العقبة (ماركا)
٣٠ر٩ صباحا العقبة (ماركا)
٣٠ر٥ مساء تل ابيب (ماركا)
٣٠ر٩ مساء العقبة (م.م. علياء)

التكي المناوب

الكرنك	الرضوان	المسعود
جراند بالاس	الوحيدي	العطيات
علام	العاصمة	
لبلازا	رعد	مرجي
الرشيد	الصالح	الربيع
لكسودور	القادسية	رمزي
تايكي	ماهر	الدهامشة
سان روك	الاقصى	يوسف
جابي	الكيالي	
المعرض الدولي	اريحا	عبده

برامج التلفزيون

القناة الاولى

٠٠ر٦ القرآن الكريم والتفسير + من فيض النبوة
٣٠ر٦ يوم جديد - مباشر
٣٠ر٨ فترة الاطفال:
بوباي
٠٠ر٩ التدبير المنزلي / ح٢
٣٥ر٩ برنامج وثائقي People Count
٥٥ر٩ من المهرجانات - الاوربت - جورج وسوف
٠٠ر١١ المرأة اصلها نمر
٠٠ر١٢ موجز الاخبار
٠٥ر١٢ الآثار والفنون الاسلامية /ج١
٠٠ر١ فيلم اجنبي SHANE
٠٠ر٣ نشرة اخبار الثالثة
١٥ر٣ النار الباردة
١٠ر٤ كارولين + ماكلاوند / حارسة الحكايات
٢٥ر٥ برنامج وثائقي / ذاكرة المكان
٥٠ر٥ ملاحظة صحية
٠٠ر٦ نشرة الاردن المحلية
٢٥ر٦ الملحمة الخالدة / حرب اكتوبر ١٩٧٣م
٠٠ر٧ مرايا ٩٧
٠٠ر٨ نشرة الاخبار الرئيسية + حالة الطقس
٤٥ر٨ مسلسل يوميات مدير عام /ح٨
٤٥ر٩ سينما
٠٠ر١٠ من عمان بصراحة / مباشر
٠٠ر١١ موجز الاخبار
١٥ر١١ اللغز البدوي
٣٥ر١١ تمثيلية محلية / الحب لا ينتهي ناي السحر

القناة الثانية

٠٠ر٣ القرآن الكريم
١٠ر٣ النمر الوردي
٣٠ر٣ حديث الصغار
٠٠ر٤ جيران
٣٠ر٤ خيارات الحياة
٠٠ر٥ Royal Blood (تربية الصغار)
٠٠ر٦ وثائقي فرنسي Coeurs Brules Les
٠٠ر٧ الاخبار بالفرنسية
١٥ر٧ Fractales
٣٠ر٧ موجز لاهم الانباء
٣٥ر٧ خطوة... خطوة «رحلة الى ديزني لاند»
٠٠ر٨ ماذا كنت ستفعل
٣٠ر٨ مواجهة
١٠ر٩ السفير
٠٠ر١٠ الاخبار باللغة الانجليزية
٣٠ر١٠ Lone Some Dove
٠٠ر١٢ فيلم السهرة الاجنبي Sinners The Gentle
٣٠ر١ السلام الملكي
نهاية الارسال

حركة البواخر

نشرة وكلاء الملاحة

السفن المغادرة
سما، سي جاديس، ايجة اريون، ستار فلايار، ميرسك كورال.

السفن الراسية
غزاوي، الكساندرا، جيسينغ ترنيتي، سي بوس، ياسمين ٣، الكا، اورينتال فايلوت، تتار بوناري.

السفن المنتظرة
كابتن علي، كونتشب شامبيون، كابتان دوبلتسكي، دبي، جولي بلاتينو، كونتشب هارموني.

نشرة ارشادية لاسعار الخضار غير رسمية

المادة	سعر الجملة	سعر المستهلك	المادة	سعر الجملة	سعر المستهلك
بندورة	٣٨٠	٣٥٠	باميا	٨٥٠	٩٠٠
خيار	٢٤٠	٢٨٠	ملوخية	١٥٠	١٨٠
كوسا	٢٣٠	٢٧٠	ليمون	٥٥٠	٦٠٠
بطاطا	٣٠٠	٣٤٠	موز محلي	٥٠٠	٥٥٠
بصل ناشف	١٦٠	١٩٠	موزد مستورد	١٠٠٠	١٥٠
باذنجان	١٨٠	٢٢٠	برتقال فلنسيا	٣٨٠	٤٣٠
زهرة بيضاء	٥٠٠	٥٥٠	تفاح	٦٠٠	٦٥٠
فلفل حار	٢٥٠	٣٠٠	دراق	٨٠٠	٨٥٠
فلفل حلو	٢٧٠	٣٢٠	عنب	٣٥٠	٤٠٠
جزر	٣٠٠	٣٣٠	جوافة	٤٥٠	٥٠٠
ملفوف	٢٧٠	٣٠٠	ثوم ناشف	٦٠٠	٦٥٠
فاصوليا	٦٠٠	٦٥٠			

هواتف ضرورية

اعطال الهاتف	ت ١٣٩		ت ٤٤٥٣٢٠٠
مديرية الامن العام	ت ١٩٦	مقسم المطار	٤٤٥٢١١١
شرطة العاصمة	ت ١٩٢	حركة الطائرات الاجنبية	
شرطة النجدة	ت ١٩١		٤٤٥٢٧٠٠
دائرة السير	ت ١٩٠	شكاوى المياه ت .	٤٨٩٧٤٦٨
الدوريات الخارجية	ت ٥٣٤٣٤٠٢		٢ / ٤٧٧٧١٣١
شكاوى المجاري	ت ٩٣ / ٤٨٩١٨٩٢	طوارىء الدفاع المدني في المملكة	ت ١٩٩
طوارىء الامانة	ت ٧١ / ٥٣٥٩٩٧٠	ش ت. العاصمة	٥٦٦١١٧٦
المدينة الطبية	ت ٥٨٥٦٨٥٦ / ٥٣٣٦٨١٣	ش ت. الزرقاء	٩٨٣٧٦٨
طوارىء الكهرباء	ت ٨٢ / ٤٧٥٠٩٨١	ش ت. اربد	٢٧٧٧١٥
شكاوى البريد	ت ٥٨٦٣٥٨٨	ش ت. المفرق	٦٢٣٢٣٦٨
شكاوى النقل العام	ت ٥٠٦٣٥٥٤	ش ت. جرش	٦٣٥١٦٦١
جمعية حماية المستهلك	ت ٥١٥٣٢١١	ش ت. عجلون	٦٤٢٠١٨٠
ضريبة الدخل	ت ٥٥٣٥٦١٣	ش ت. السلط	٥٤٤٨٣١
الاحوال المدنية	ت ٤٦٣٦٣٧٠	ش ت. الكرك	٣٥١٠٤٠
استعلامات المطار ...	ت ٤٤٥٢٠٠٠	ش ت. الطفيلة	٣٤١١٩١
حركة الطائرات / الملكية		ش ت. مأدبا	٥٤٤٢٦٢
		ش ت. العقبة	٢٠١٣٨٠٤

اسعار لحم الضأن المستورد للكغم الواحد بالجملة والمفرق

الصنف	السعر بالجملة المصدر		السعر بالمفرق المستهلك	
	فلس	دينار	فلس	دينار
لحم ضأن ختم بنقسجي	٨٠٠	٢	٠٠٠	٣
لحم ضأن ختم احمر	٣٠٠	٢	٥٠٠	٢

يعرض اليوم على مسرح ..

نبيل المشيني
ت ٥٦٧٥٥٧١
ترقبوا
الافتتاح الكبير
ابو عواد .. في
الفاس بالراس
اعتبارا من ١٩٩٨/١١/١

عمون
ت ٤٦١٨٢٧٤
ترقبوا
المسرحية
الكوميدية
الهادفة !!!

الكونكورد ٢
ت ٥٦٧٧٤٢٠
اليوم وكل يوم
المسرحية السياسية الساخرة
الى من لا يهمه الامر
بطولة:
موسى حجازين (سمعه)
تأليف واخراج:
محمد الشواقفة
ترفع الستارة الساعة ٨.٣٠ مساء

هشام يانس
ت ٤٦٢٥١٥٥
ترقبوا المسرحية الجديدة:
بطولة:
هشام يانس
وأمل الدباس

يعرض اليوم على شاشة دار سينما ..

بلازا
ت ٥٦٩٩٢٣٨
نجم الكوميديا الاول
عادل امام
في مسرحية
الزعيم
الحفلات: ١٢ر٣٠ - ٣ر٣٠ - ٦ر٣٠ - ٩ر٣٠ مساء.

فيلادلفيا (١)
ت ٤٦٣٤١٤٩
بروس ويليس
في
LAST MAN STANDING
الحفلات
١٢ر٣٠ - ٣ر٣٠ - ٦ر١٥ - ٨ر٣٠ - ١٠ر٣٠ مساء

فيلادلفيا (٢)
ت ٤٦٣٤١٤٩
جنيفر تيلي
جينا جيرشون
في
BOUND
الحفلات: ١٢ر٣٠ - ٣ر٣٠ - ٦ر١٥ - ٨ر٣٠ - ١٠ر٣٠ مساء.

الكونكورد (١)
ت ٥٦٧٧٤٢٠
القصة الكاملة
لحياة الزعيم الكبير
جمال عبدالناصر
خالد الصاوي / عبله كامل / هشام سليم
الحفلات: ١٢ر٣٠ - ٣ر٣٠ - ٦ر١٥ - ٨ر٣٠ - ١٠ر٣٠ مساء
كونكورد (٢)
UP CLOSE & PERSONAL
الحفلات: ٣ر٣٠ - ٥ر٣٠ فقط.

جاليريا (١)
هاتف ٠٩٣٤٧٩٣ - ٠٧٩٣٣٤٣٠
www - cns. com.jo/Galleria
النجم العالمي
بروس ويلس
في
ARMAGEDDON
٣ر٣٠ - ٦ر٠٠ - ٨ر٣٠ - ١٠ر٤٥ مساء

جاليريا (٢)
هاتف ٠٩٣٤٧٩٣ - ٠٧٩٣٣٤٣٠
www - cns. com.jo/Galleria
لسلي نيلسن
..في
MR. MAGOO
الحفلات
٣ر٣٠ - ٦ر٣٠ - ٨ر٣٠ - ١٠ر٣٠ مساء.

الحسين
ت ٤٦٢٢١١٧
١ - الفيلم الاكثر قوة ومغامرة لعام ٩٨
غودزيلا
٢ - هاريسون فورد
.. في
طائرة الرئيس
اماكن خاصة للعائلات

رغدان
ت ٤٦٢٢١٩٨
١- سوتيل شيتي في الانتاج الهندي الضخم «البركان»
٢- ارنولد شوارزنجر الماحي ERASER
٣- عادل امام الواد سيد الشغال
٤- بروس لي دخول التنين
٥- لورنز ولاماس صائد الثعابين

عمون
ت ٤٦١٨٢٧٤
القصة الكاملة
لحياة الزعيم الكبير
جمال عبدالناصر
١٢.٣٠ - ٣.٣٠ - ٦.١٥ - ٨.٣٠ - ١٠.٣٠ مساء

الخيام
ت ٤٦٢٢٩٥٠
خيام (١)
١- قطط شارع الحمراء
٢- زاندلي
١٢-٣-٦ مساء
خيام (٢)
١- الحب والفلوس
٢- بايريكا
١٢-٤-٧ مساء.

فلسطين
ت ٤٦٢٢١١٩
١- اميت بتشان - مارد الموت
٢- جاكي شان - الانتحاري
٣- ارنولد شوارزنجر - كونان البربري
٤- غاده الشمعة - امطار صيفية
٥- المرح في الصيف

محليات

الذكرى الخامسة والعشرون لحرب رمضان المجيدة

الاردن شارك بفاعلية .. وقدم قوافل الشهداء .. دفاعاً عن الارض العربية

الحسين أشرف على دخول اللواء المدرع الاربعين جبهة القتال

القوات المسلحة الاردنية ساهمت في شرف الدفاع عن الاراضي السورية في الجولان

الهاشميون نذروا أنفسهم لخدمة أمتهم .. والدفاع عن قضاياها والعمل على تحريرها

عمان – بترا – تصادف اليوم ذكرى مرور ٢٥ عاما على حرب رمضان المجيدة التي اندلعت في السادس من شهر تشرين الاول عام ١٩٧٣ لتحرير الاراضي العربية التي احتلتها اسرائيل عام ١٩٦٧ .

وقد شارك الاردن بفاعلية في هذه الحرب وقدم قوافل الشهداء على ثرى الجولان دفاعا عن الارض العربية والكرامة العربية رغم انه لم يشارك في التخطيط لهذه الحرب ولم يطلع على تفاصيلها الا ان ثوابت السياسة المرتكزة على مبادىء ومنطلقات الثورة العربية الكبرى جعلت منه المدافع الاول عن دنيا العروبة وفي وجه المخططات الاسرائيلية التي استهدفت الارض العربية في كل مكان .

لقد سطر الاف الشهداء من شباب العرب وفي مقدمتهم الاردنيون بدمائهم الزكية ملحمة هذه الحرب التي اثبتت للعالم اجمع ان الجيوش العربية تستطيع ان تقاتل بكفاءة وشجاعة منقطعة النظير وتستطيع ان تحقق النصر المأمول اذا ما اتيحت لها الوسائل الضرورية للمعركة الحديثة . كما اثبتت حرب رمضان ان الجيوش العربية وقادتها قد استوعبوا دروس حرب عام ١٩٦٧ جيدا واستخلصوا منها العبر وتمكنوا بالمثابرة والتضحية من الوصول الى المستوى القتالي الرفيع الذي ثبت عمليا وتأكد على ارض الواقع منذ بداية المعركة حتى نهايتها .

وكان للقوات المسلحة الاردنية شرف الدفاع عن الاراضي السورية جنبا الى جنب مع القوات العربية الاخرى التي سارعت الى القيام بهذا الواجب القومي وتوافدت من المغرب والعراق والسعودية لهذه الغاية فامتزج الدم العربي بالثرى العربي في الجولان وسيناء تاكيدا لوحدة العرب وتصديهم للاخطار التي تهدد وجودهم ومصيرهم .

وفي المرحلة النهائية من القتال واثر تقدم القوات الاسرائيلية واختراقها للدفاعات السورية وتوغلها في الجولان اصبح موقف القوات السورية في منتهى الخطورة حيث فقدت معظم دباباتها بينما اصبح الطيران الاسرائيلي يسيطر على كافة الاجواء السورية بعد تدمير قواعد الصواريخ او تحييدها باساليب تكنولوجية جديدة زودت امريكا بها اسرائيل مع شحنات الاسلحة الضخمة التي نقلتها بالجسر الجوي الذي اقامته لهذه الغاية .. واخذت الطائرات الاسرائيلية تقصف الاهداف الاستراتيجية الهامة في جميع انحاء سوريا .

عندئذ بدات الحكومة السورية تطلب المساعدة العاجلة من الاشقاء العرب .. كما طلبت من مصر ان تقوم بعمليات كبرى في جبهة سيناء لكي تجتذب جزءا من القوات الاسرائيلية العاملة في جبهة الجولان لتخفيف الضغط عن القوات السورية التي اصبحت تنزف في مختلف مواقع القتال .

وجراء هذا الوضع بادر الاردن بقيادة جلالة الملك الحسين الى نجدة سوريا حيث دخل اللواء المدرع ٤٠ واشرف جلالة الحسين على دخول اللواء للاراضي السورية حيث كان في وداع افراده .. وشاركت القوات الاردنية في القتال فورا بعد ان اتخذت مواقعها الدفاعية .. وبدأت القوات العربية تتوافد على الجبهة السورية حيث وصلت قوات عراقية واخرى سعودية بالاضافة الى القوات المغربية التي كانت مرابطة قبل بدء القتال . كما كان نداء الاستغاثة السوري السبب الرئيس الذي حدا بالقيادة المصرية الى دفع جميع قواتها الاحتياطية الى شرق قناة السويس للهجوم على ممرات مثلا والجدي في عمق سيناء في الرابع عشر من شهر تشرين الاول لتخفيف الضغط على جبهة الجولان

والاردن وهو وريث الثورة العربية الكبرى التي انطلقت في بداية هذا القرن لتحرير بلاد العرب وتحقيق وحدتها واستقلالها والذي شارك في جميع معارك العرب دفاعا عن الارض العربية والكرامة العربية ليعاهد امته العربية على ان يظل وفيا لمبادئه ومنطلقاته مهما طال الزمن وتعاظمت التضحيات .

وقد شارك الاردن في جميع الحروب العربية الاسرائيلية دفاعا عن الامة العربية وحفاظا على ارضها الطهور وقدم جيشه التضحيات الجسام وامتزجت دماء ابنائه الزكية بالثرى العربي في القدس واللطرون وباب الواد وكفار عصيون وغيرها من المواقع التي شهدت المعارك البطولية التي خاضها الجيش العربي الاردني .

وفي حرب رمضان عام ١٩٧٣ التي تحيي الامة العربية ذكرى مرور ٢٥ عاما عليها اسهم الاردن في شرف الدفاع عن الارض العربية في الجولان تلبية لنداء الواجب القومي واستجابة لنداء الاستغاثة الذي وجهه الاشقاء السوريون بعد ان ساء الوضع على الجبهة السورية وبلغ مرحلة كبيرة من الخطورة اثر اختراق اسرائيل للدفاعات السورية .

وجاءت مشاركة الاردن الفاعلة في حرب رمضان رغم عدم اطلاعه على مخططاتها والتحضيرات والاستعدادات التي سبقت اندلاعها انطلاقا من ثوابته القومية والاسس التي ارستها قيادته الهاشمية التاريخية في التصدي لاي عدوان تتعرض له اي دولة عربية والدفاع عن الحمى العربي في كل مكان وزمان .

.. هكذا شأن الهاشميين دوما حيث نذروا انفسهم لخدمة امتهم والدفاع عن قضاياها والعمل على تحريرها واستقلالها ووحدة اراضيها .. وهكذا كان شان الاردن دائما في الدفاع عن حياض الامة وحماية ارضها ومقدساتها .

وبدأت هذه الحرب في الساعة الثانية بعد الظهر يوم السبت العاشر من رمضان ١٣٩٣ المصادف السادس من تشرين الاول عام ١٩٧٣ بهجوم سوري ومصري لتحرير كل او اجزاء من الاراضي التي احتلتها اسرائيل عام ١٩٦٧ واستمرت حرب رمضان على الواجهة السورية حتى الثاني والعشرين من شهر تشرين الاول وعلى الواجهة المصرية حتى الخامس والعشرين منه وشاركت القوات الاردنية الى جانب القوات السورية في القتال بالاضافة الى قوات عربية اخرى واسفرت الحرب عن ايقاع خسائر كبيرة في الجانب الاسرائيلي ولكنها لم تحقق الهدف الاستراتيجي العام الذي خطط له .

وشارك الاردن باللواء المدرع / ٤٠ الذي تكامل في الاراضي السورية في يوم الثالث عشر من تشرين الاول عام ١٩٧٣ واللواء المدرع ٩٢ الذي تكامل في الثاني والعشرين من الشهر ذاته بالاضافة الى قيادة فرقة واسلحة الاسناد والخدمات لهذين اللوائين .

معارك القوات الاردنية في الجولان

حوالي الساعة ١٤٠٠ يوم ٦ تشرين الاول ١٩٧٣ وضعت القوات المسلحة الاردنية في حالة الاستعداد القصوى نتيجة القتال بين القوات المصرية والسورية من جهة والقوات الاسرائيلية من جهة اخرى .. كما واصدرت القيادة العامة اوامرها في الاستعداد لاي طارىء او واجب يسند الى التشكيلات مع اخذ المراكز حسب الخطة .

واحرز الجيش السوري في الايام الاولى من القتال انتصارات جيدة الا ان القوات الاسرائيلية بدأت تضغط بشكل ملموس على القوات السورية كونها الاكثر خطرا عليه والاقرب الى مواصلاته وقواعده بقوات كبيرة مما اضطر الجيش السوري الى التراجع وطلب الامدادات من الدول العربية ومن ضمنها الاردن . هب الاردن .. وعمل على ارسال قواته الى الجبهة السورية رغم الواجب الكبير الذي كانت تشغله على الواجهة الامامية مع القوات الاسرائيلية وقررت ارسال اللواء المدرع / ٤٠ / والذي يعتبر من افضل التشكيلات في القوات المسلحة الاردنية للمساعدة الفورية على الجبهة السورية .

وحوالي الساعة ٢١٣٠ يوم ١٣ تشرين الاول ١٩٧٣ حضر صاحب الجلالة الملك المعظم لقيادة اللواء على الحدود السورية مبديا ارشاداته وتوجيهاته ومودعا للقوات حيث اشرف بنفسه على عملية دخول اللواء الى الاراضي السورية . وتكامل تواجد الوحدات الاردنية في الاماكن المخصصه لها على الجبهة السورية حوالي الساعة ٥٠٠ يوم الرابع عشر من شهر تشرين الاول مع وصول اوامر القيادة السورية والتي تنص على تكليف اللواء بثلاث مهام .. ١ / ضد هجمات العدو بالتعاون مع القوات السورية والعراقية / منع خرق / ٢ / نسق ثان للفرقة ٥ السورية لصد الهجمات المعاكسة . ٣ / الاشتراك في الهجوم المعاكس العام مع قوات الجيش السوري .

عند الساعة ١٢٠٠ يوم ١٤ تشرين الاول صدرت الاوامر بان يقوم اللواء بهجوم معاكس باتجاه الحارة ومسحرة وجب وفي الحال اسرع اللواء بالتقدم وحوالي الساعة ١٤٣٠ يوم ١٤ تشرين الاول وصلت قيادة اللواء الجوالة الى مرتفع الهش شمال الشيخ مسكين وابلغت قيادة اللواء من ضابط الارتباط السوري بان القوات الاسرائيلية تتقدم باتجاه عقربا زمرين وعلى الفور صدرت الاوامر للوحدات بان تنفتح وتستعد للاشتباك مع القوات الاسرائيلية حسب المعلومات السورية والتي استطاعت ان تصل الى ١ / كفر نايح بقوة تقدر بسرية دبابات . ٢ / تل القرى بقوة تقدر بفصيل دبابات . ٣ / تل الهوى كناكر بقوة تقدر بمجموعة كتيبة دبابات ناقص . ٤ تل المال الطيبة بقوة تقدر بكتيبة دبابات ناقص .. زائد وحدات صواريخ . وبناء على هذه المعلومات وحفظا لامن اللواء والاستعداد لاي واجب كان انفتاح اللواء على الشكل التالي أ / كتيبة الامير عبدالله الالية / ١ على الجناح الايمن امام الشيخ مسكين بمسافة ٢ الى ٤ كم .

ب كتيبة الدبابات / ٤ / الملكية على الجناح الايسر في منطقة تل ام الحوران نتيجة لانفتاح اللواء الواسع .

واعادت القوات الاسرائيلية النظر في موقفها وبدأت بالتراجع من مواقعها التي وصلت اليها مع قرارها الاحتفاظ بتل المال لاهميته التعبوية .

معركة ١٦ تشرين الاول ١٩٧٣

تم ارتباط القوات الاردنية بقائد قوات صلاح الدين العراقية من الساعة ٨٠٠ يوم الخامس عشر من تشرين الاول وتم وضع الخطة المشتركة لتدمير القوات الاسرائيلية داخل منطقة الاقتراب وكما يلي . ١ تقوم القوات العراقية بهجوم على الجناح الايمن مع تغطية تل المال قبل هجوم القوات الاردنية . ٢ تقوم القوات الاردنية بالهجوم على الجناح الايسر باتجاه مسحرة وجب . ٣ يسند الطيران السوري العملية قبل ساعة الصفر ب ١٠ دقائق . ٤ ساعة الصفر ٦٣٠ يوم ١٦ تشرين الاول . وبناء على هذه الخطة كانت القوات الاردنية كما يلي أ / تهاجم وتحتل كتيبة الامير عبدالله الالية / ١ تل مسحرة كمرحلة اولى وتكون مستعدة لتطوير الهجوم والعمل كقاعدة اسناد لكتيبة الدبابات / ٤ الملكية في المرحلة الثانية . ب / تكون كتيبة الدبابات / ٤ الملكية قاعدة اسناد في المرحلة الاولى لكتيبة الامير عبدالله الالية ضمن منطقة نبع الصخر وتكون مستعدة لتطوير الهجوم في المرحلة الثانية باتجاه جبا . ج / تكون كتيبة الدبابات / ٢ الملكية احتياط القوات ومستعدة لعمل المرحلة الثالثة حسب تطور الموقف . د / تسند كتيبة المدفعية / ٧ المحمولة جميع المراحل وذلك بتنسيق النيران مع مدفعية الجيش السوري .

تمت الاجراءات حسب التوقيتات المحددة لحركة الوحدات وكانت جاهزة لتنفيذ الواجب المطلوب .

حوالي الساعة ٦٢٠ يوم السادس عشر من تشرين الاول بدأ الطيران السوري بقصف المنطقة وثلثه المدفعية وبالاسناد حسب الخطة الموضوعة وكانت كتيبة الامير عبدالله الالية على خط البدء حسب التوقيت المحدد الا ان القوات التي على يمين قواتنا لم تقم بتغطية تل المال او احتلاله مما اضطر الكتيبة وبناء على الاوامر .. من التوقف قليلا الى ان اكد قائد القوات بان تل المال مغطى ويمكن تقدم الكتيبة .

وبالفعل تقدمت الكتيبة حسب الخطة مع تعديل في نار الاسناد على تل المال الا ان القوات الاسرائيلية المتواجدة في تل المال اثرت على تقدم الكتيبة واستطاعت ان تدمر ١٠ دبابات وناقلة القائد في المراحل الاولى من العملية مما ادى الى فقدان السيطرة على الكتيبة واصبح موقفها سيئا مما اضطر قائد اللواء ان يقرر بان تهاجم كتيبة الدبابات / ٤ الملكية الهدف من اليسار مع تقرب كتيبة الدبابات / ٢ الملكية من اليمين على ان تقوم احدى السرايا بتغطية تراجع كتيبة الامير عبدالله الالية . وتابعت كتيبة الدبابات / ٤ الملكية تقدمها واستمرت بالمناورة والهجوم على جناح العدو واستطاعت ان تحرز نجاحا جيدا وتسقط تل مسحرة مما ارعب القوات الاسرائيلية المتواجدة بالمنطقة وطلب النجدات .. على اثر ذلك بدأت القوات الاسرائيلية بالحركة على يمين ويسار اللواء وبدأت الدلائل تشير الى ان العدو سيقوم بعملية تطويق للكتيبة المهاجمة . وبعد تقدير الموقف تقرر تخليص الكتيبة من التطويق والتدمير لان القوات المتوفرة لا تكفي للقيام بعملية هجومية الا انها تكفي لعملية دفاعية .. وامرت الكتيبة بالتراجع الى منطقة نبع العنبر وبالفعل تراجعت دون اي خسائر تذكر .

وهكذا انتهى قتال يوم ١٦ تشرين الاول باحراز القوات الاردنية بعض التقدم في عملية الهجوم ولو استطاعت القوات التي على اليمين ان تغطي تل المال كما هو متفق لتغير الموقف كليا وبشكل اكثر ايجابية .

معركة ١٩ تشرين الاول ١٩٧٣

الساعة ٢٥٥ يوم ١٩ تشرين الاول وردت معلومات من فرقة المشاة ٩ السورية والتي ارتبطت بها القوات الاردنية من يوم الثامن عشر من تشرين الاول بان العدو اخترق ب ٧ دبابات ام باطنة وتليها كتيبة دبابات تتقدم باتجاه ام باطنه مع الطلب للواء بان يتقدم باتجاهها / ام باطنة / لمساندة السرية السورية وعلى الفور امرت كتيبة الدبابات / ٢ الملكية والتي كانت تستلم الخط الدفاعي في منطقة نبع العنبر بان تتقدم باتجاه ام باطنة للحصول على التماس مع القوات الاسرائيلية مع دفع سرية على الجناح الايسر لمساعدة سرية الدبابات السورية وفكها من الطوق مع جلب المعلومات الصحيحة عن القوات الاسرائيلية . وبعد ان حصلت الكتيبة على التماس تبين ان للقوات الاسرائيلية فصيل دبابات في متنه وفصيلي دبابات في ام باطنه تم تدمير دبابتين وتراجعت القوات الاسرائيلية الى ابو جنجر . وحتى الساعة ٧١٠ يوم ١٩ تشرين الاول كانت القوات الاسرائيلية كما يلي ..

١ / سرية دبابات في متنه ورسم الخوارج وشمال ام باطنه . ٢ / سريات دبابات في كروم جبا . ٣ مجموعة من الدبابات وصواريخ / / تو / / في ابو جنجر . ٤ / / سرية دبابات متحركة من جب باتجاه مسحرة . وصدرت الاوامر السورية للواء بالهجوم على هذه الاهداف وتم وضع الخطة كما يلي ..... أ / تهاجم كتيبة الدبابات / ٢ الملكية على الجناح الايسر وتقطع طريق ام باطنه جب . ب / تهاجم كتيبة الدبابات / ٤ الملكية على الجناح الايمن وتقطع طريق مسحرة جب . ج / تكون كتيبة الامير عبدالله الالية / ١ احتياطا .

بدأت الوحدات العمل حسب الخطة واستطاعت التقدم ببطء مما اضطر القوات الاسرائيلية الى دفع ٢١ دبابة حوالي الساعة ٩٣٥ من جب باتجاه ام باطنة حيث تصدت لها كتيبة الدبابات / ٢ الملكية واستطاعت تدمير ١٠ دبابات اسرائيلية مما اضطرها الى التراجع ودفع قوات جديده استطاعت قواتنا من تدمير معظمها .

وحوالي الساعة ١٢٣٠ احتاجت الوحدات الى عملية تزويد اذ مضى عليها مدة ١٠ ساعات قتال .

وبالفعل تم تزويد الوحدات بالذخيرة والوقود تحت اصعب ظروف يمر بها وعلى مرأى من القوات الاسرائيلية .. وبعد ان تمت عملية التزويد تابعت كتيبة الدبابات / ٤ الملكية تقدمها على الجناح الايمن .. وحققت المهمة حيث استطاعت ان تقطع الطريق ما بين مسحرة وجبا بعد ان دمرت للقوات الاسرائيلية ١٥ دبابة . اما كتيبة الدبابات / ٢ الملكية على الجناح الايسر فقد خرج جناحها الايسر عن العمل لتركيز القوات الاسرائيلية الشديد والذي استخدم جميع الوسائل للاحتفاظ بالمواقع ومنع وصول قوات الى طريق جبا / ام باطنه كونها منطقة حيوية بالنسبة له .. ونتيجة لضغط قواتنا قام سلاح الجو الاسرائيلي بعملية اغارة ناجحة على وحداتنا حوالي الساعة ١٦٠٠ سبقها بتحركات كبيرة على اليمين واليسار بقوة تقدر بلوامين لتطويق اللواء ليتم تدميره نهائيا وبعد تقدير الموقف وعدم توفر القوات اضطر اللواء الى التراجع الى اماكن انطلاقه في الصباح .

لم تكن العمليات العسكرية تجري بمعزل عن الاتصالات السياسية والمساعي الدبلوماسية المبذولة من قبل عدد من الدول وخاصة العظمى منها وكان نتيجة ذلك صدور قرار مجلس الامن الدولي رقم ٣٣٨ القاضي بوقف اطلاق النار على الجبهة السورية والذي حال دون تنفيذ هجوم عربي واسع تشترك به القوات الاردنية في الجولان كان من المفروض ان يتم تنفيذه لولا صدور القرار المشار اليه

اعـــــلان

يعلن للعموم بمقتضى احكام المادة ٢٥ من قانون تنظيم المدن والقرى والابنية رقم ٧٩ لسنة ١٩٦٦ ان مجلس التنظيم الاعلى قد قرر بقراره رقم ١٠٠٢ تاريخ ١٩٩٨/٧/١٢ عدم الموافقة على صفة استعمال القطعة رقم ٣٣٠ وضمن الحوض رقم ١٤ وذلك في بلدة الكرك/ محافظة الكرك.

توفيق محمود كريشان
وزير الشؤون البلدية والقروية والبيئة
رئيس مجلس التنظيم الاعلى

اعلان بيع رافعة برجيه

تعلن مديرية التربية والتعليم لمحافظة جرش عن الرغبة ببيع رافعه برجيد موجودة في ساحة مدرسة سوف الثانوية للبنات فعلى الاشخاص والشركات الراغبة بالشراء مراجعة مديرية التربية والتعليم لمحافظة جرش في اوقات الدوام الرسمي حيث سيتم بيعها بواسطة الظرف المختوم في موعد اقصاه ١٩٩٨/١٠/٣٠.

مدير التربية التعليم
علي محمد السعودي

بسم الله الرحمن الرحيم
اعـــــلان

١ - تعلن القيادة العامة للقوات المسلحة الاردنية / مديرية الامداد والتجهيز عن طرح العطاء المبين بادناه فعلى الراغبين بالاشتراك مراجعة مديرية الامداد والتجهيز لشراء نسخة المناقصة مصطحبين معهم رخص المهن سارية المفعول او صوره عنها وذلك اعتبارا من يوم الثلاثاء الموافق ١٩٩٨/١٠/٦.

٢ - تعاد المناقصة بواسطة الظرف المختوم في اليوم المبين تاليا ولغاية الساعة الثانية عشرة ظهرا ومرفق بها شيك تأمين او كفالة بنكية ٥٪ من قيمة العطاء وذلك كتأمين (دخول عطاء) وكل مناقصة ترد بعد هذا التاريخ سوف تهمل ولن ينظر بها.

اسم العطاء	تاريخ بيع المناقصات	تاريخ اعادة المناقصات	ثمن نسخة العطاء
خشب زان ولاتيه مختلف الاقيسة	١٩٩٨/١٠/٦	١٩٩٨/١٠/١٢ الساعة ١٢٠٠	١٠ عشرة دنانير

المملكة الاردنية الهاشمية
وزارة المياه والري - سلطة وادي الاردن
اعلان اعادة طرح العطاء ٤/١٤٤٧
لتوريد مانع تسرب ميكانيكي

تعلن سلطة وادي الاردن عن اعادة طرح العطاء رقم ٤/١٤٤٧ لتوريد مانع تسرب ميكانيكي Mechanical Seal وفتيل مشحم على النحو التالي:

المادة	الكمية	الوحدة
١- Michanical Seal Split Type	٢٠	قطعة
٢- فتيل مشحم ٢٣×٢٣ملم	٣٠	كغم

فعلى الراغبين من المختصين بالاشتراك في هذا العطاء مراجعة قسم المشتريات في مديرية لوازم السلطة في المبنى الواقع قرب وزارة الداخلية لاستلام الشروط والمواصفات مقابل (١٠) عشرة دنانير غير مستردة للنسخة الواحدة

يمكن للمناقصين الذين قاموا بشراء الوثائق في وقت سابق استلام نسخة مجانية من العطاء

تودع العروض في صندوق العطاءات لدى رئيس قسم المشتريات في المبنى المذكور اعلاه في موعد اقصاه نهاية الدوام الرسمي ليوم الخميس الموافق ١٩٩٨/١٠/١٥

امين عام سلطة وادي الاردن
الدكتور نريد محاسنة

اعلان طرح عطاء رقم (٩٨/١١٩)
صادر عن وزارة الصحة والرعاية الصحية

تعلن وزارة الصحة والرعاية الصحية عن طرح عطاء صيانة عامة للمراكز الصحية لكل من (الكريمة والمشارع وقاص والمنشية/الاغوار الشمالية)

فعلى من يود الاشتراك من المتعهدين المصنفين فئة خامسة ابنية او خامسة صيانة ابنية او سادسة اشغال عامة مراجعة قسم العطاءات في مديرية الابنية والاراضي مصطحبا معه شهادة التصنيف الاصلية (سارية المفعول) لاستلام نسخة من المواصفات مقابل (١٥) خمسة عشر دينار غير مستردة وكل من لا يرفق بعرضه شيكا مصدقا او كفالة مالية بقيمة (٧٥٠ دينار) سبعمائة وخمسين دينار او لم يفقط الاسعار الافرادية والمبلغ الاجمالي يرفض عرضه

ملاحظة:
١ - اجور النشر على من يرسو عليه العطاء
٢ - اخر موعد لشراء العطاء الثانية من ظهر يوم الاربعاء الموافق ١٩٩٨/١٠/١٤م
٣ اخر موعد لايداع العروض الساعة الثانية عشرة من ظهر يوم الاحد الموافق ١٩٩٨/١٠/١٨م
٤ - تودع العروض في صندوق العطاءات في مبنى وزارة الصحة والرعاية الصحية/جبل الحسين

بسم الله الرحمن الرحيم
اعلان طرح عطاء رقم م ش ٩٨/٨٢/٣

١- تعلن مديرية المشتريات في القيادة العامة للقوات المسلحة الاردنية عن حاجتها لشراء (مواد لاعمال اليلك الاسكل).

٢ - على الراغبين بالاشتراك في العطاء مراجعة مديرية المشتريات لشراء نسخ العطاء مقابل دفع مبلغ ١٠٠ مائة دينار اردني غير مسترده من اليوم ولغاية الساعة ١١٠٠ قبل ظهر يوم السبت الموافق ١٩٩٨/١١/٧.

٣- آخر موعد لقبول المناقصات الساعة ١٣٠٠ من بعد ظهر يوم الاثنين الموافق ١٩٩٨/١١/٩.

٤ - يرفق تأمين مالي (شيك مصدق او كفالة مالية) للدخول بالعطاء بنسبة ٥٪ من قيمة المناقصة وكل مناقصة ترد بدون تأمين تهمل ولا ينظر بها.

محكمة الحقوق
بداية عمان
رقم الدعوى ٩٨/٢٣٦٥
القاضي السيد مسعود خليفة
مذكرة دعوة

اسم المدعى عليهما وشهرتهما ومحل اقامتهما ١ - موسى مفلح الدهام

٢ - صالح راضي الجبور

يقتضي حضورك لمحكمة حقوق بداية عمان يوم الخميس الواقع ٩٨/١٠/٨ الساعة ٩ صباحا للنظر في الدعوى التي اقامتها عليك شركة بنك الاردن/وكيلها المحامي طه احمد

دائرة اجراء عمان
الرقم ٩٧/٢٢٦٣ك
التاريخ ع/١٠/٩٨
اخطار جلسة اجرائية

الى المحكوم عليه: احمد علي احمد عكيله حيث تقرر في القضية الاجرائية (رقم ٢٢٦٣ / ٩٧ كمبيالات) تحديد جلسة اجرائية بتاريخ ٩٨/١٠/١٨ الموافق يوم الاحد. لذا يقتضي حضورك في موعد الجلسة الاجرائية المحددة اعلاه والا سيصار الى اتخاذ الاجراءات القانونية بحقكم.

مأمور اجراء عمان

الرأي الرياضي

لقاءات هامة مع وزير الشباب ومدير الدورة الرياضية العربية

السعد يبحث امكانية تحريك موعد الدورة لفترة زمنية محدودة

عمان – الرأي – يعقد السيد عثمان السعد الامين العام للاتحاد العربي للالعاب الرياضية مع السيد طلال سطعان الحسن وزير الشباب والسيد عصام عريضة المستشار برئاسة الوزراء مدير الدورة، سلسلة لقاءات هامة بعد لحظات من وصوله الى عمان صباح يوم غد الاربعاء في زيارة قصيرة يلبي فيها دعوة وزير الشباب.

واعلن السعد ان في مقدمة القضايا التي سوف يبحثها مع المسؤولين عن الدورة الرياضية العربية التاسعة تحريك موعد اقامتها لفترة زمنية للغاية سواء قبل الموعد المعلن رسميا او بعده وهي الفترة من ١٥ – الى ٣١ اب من العام المقبل ١٩٩٩ وذلك بناء على رغبة تقدم بها الاتحاد العربي لالعاب القوى لتزامن موعد الدورة العربية مع بطولة العالم لالعاب القوى والتي يحرص العرب على مشاركة الابطال المتميزين على الصعيد العالمي.

ويعلن السعد خلال زيارته قرار الامير فيصل بن فهد رئيس الاتحاد العربي للالعاب الرياضية بتشكيل لجنة الاشراف والمتابعة برئاسة السيد عصام عريضة مدير الدورة والتي كانت «الرأي» نشرت اسماءاعضاءها الاسبوع الماضي.

من جانبه رحب السيد عصام عريضة مدير الدورة المستشار في رئاسة الوزراء بزيارة السيد عثمان السعد الامين العام للاتحاد العربي للالعاب الرياضية وقال اعددنا للضيف برنامجا خاصا لزيارة المرافق التي ستجري عليها فعاليات ونشاطات الدورة وسيلتقي بوزير الشباب رئيس اللجنة الاولمبية الاردنية رئيس المكتب التنفيذي للدورة ورؤساء اللجان العليا وامين عام اللجنة الاولمبية ورئيس اللجنة التنفيذية، واضاف مدير الدورة بان برنامج الزيارة يتضمن لقاء محافظ مدينة اربد وزيارة مدينة الحسن الرياضية للاطلاع على جاهزية مرافقها، ثم يزور مدينة الحسين للشباب ومركز ادارة الدورة ومشروع القاعة المغلقة والمسبح الاولمبي المتوقع انجازهما خلال شهر حزيران القادم وكذلك سيقوم السعد بزيارة الى قاعة جامعة عمان الاهلية التي ستقام فيها بعض فعاليات الدورة وزيارة ستاد مدينة السلط والمدينة الرياضية في القويسمة.

واضاف السيد عريضة بأن السعد سيعقد في الساعة السادسة مساء غد الاربعاء مؤتمرا صحفيا في قاعة مدينة الحسين للشباب يعلن فيه تشكيل لجنة الاشراف والمتابعة بالاضافة الى استعداداتنا لاستقبال هذا الحدث الرياضي الكبير.

طلال سطعان

عثمان السعد

في ختام الاسبوع الثامن للدوري الممتاز لكرة القدم

الوحدات يفك عقدة «خواجا الاهلي» ... بمشقة!!

شباب الحسين يفرّط بجزاء امام فريق الحسين ليستمر التعادل

عمان – الرأي – احتاج الوحدات لمجهود اضافي ليفك عقدة بلال الخواجا حارس الاهلي الذي حلق كلف كرات الاخضر وحجب عنهم شباكه الى ما قبل النهاية بعشرين دقيقة.

فقد فاز الوحدات على الاهلي ٢/١ في المباراة التي جمعتهما امس على ستاد عمان في ختام مباريات الاسبوع الثامن من الدوري الممتاز لكرة القدم ... واستهل الاهلي التسجيل بواسطة خليل قطاقطة في الدقيقة ٢٨ قبل ان يسدد الوحدات الحساب من ركلة جزاء حامت من حولها الشكوك لقناة الاهلي ان مراد هداف الوحدات احسن تمثيل المشهد داخل المنطقة لينفذها ابوزمع منحاج وقبل النهاية بسبع دقائق كان مراد يستغل ارتباك ظهر الاهلي ويسجل هدف الفوز الثمين.

في وقت سابق من يوم امس وعلى ستاد عمان ايضا تعادل شباب الحسين والحسين دون اهداف، فقد اهدر الحسين فرصا مواتية للتسجيل ... فيما فوت واقل كتوت على شباب الحسين نقاط المباراة بالكامل بعدما اهدر ركلة جزاء في الدقيقة ٨٦ ويبدو ان فريق الحسين لا زال يعاني من خسارته للدرع قلم يحسن مهاجموه التسجيل!!

فيصل (اليسار) يتقدم بهجمة للوحدات وهماش يلاحقه.

مدافع الشباب وسيم (اليسرة) يقطع الكرة قبل عارف.

الوحدات ..... (٢)
الاهلي ..... (١)

* النتيجة: فاز الوحدات على الاهلي ٢/١ سجل للفائز عبدالله ابوزمع من ركلة جزاء؟ (٦٩) ومراد حسن (٧٨) وللخاسر خليل قطاقطة (٢٨).
* الجمهور قدر بنحو (١٠) الاف من انصار الوحدات اختلفت مشاعرهم تجاه فريقهم وطاقم الحكام مع اختلاف مجريات المباراة.
* الحكام قاد المباراة الدولي حسن مرشود وعاونه العرايشة والسعدي وانذر الحكم محمد رجب، الحسيني، رؤوف ثم انذر الخطيب ورفع له البطاقة الحمراء (الاهلي) ورأفت علي ومراد حسن (الوحدات).
* مثل الوحدات : غندور، فيصل، العموري، ابوزمع، عصام، جمعة (انس)، جمال (سفيان)، هشام (منير)، الشمالي، مراد ورأفت.
* مثل الاهلي: بلال، شرحبيل، حمدي، رجب، الحسيني، هاني، بدوي (الخطيب)، شتيان، قطاقطة، رؤوف، هماش (هيثم محمود).

×××××

بمقدار من الروح ومقدار من العزيمة نجح الاهلي باحتواء قدرات الوحدات الهجومية بعدما عمل على اغلاق منطقته الخلفية بجدار بشري تسلح بمقومات الدفاع الضاغط والعمق الدفاعي والرقابة الفردية الفاعلة وبعدما عمل على تأمين الحماية لمرمى حارسه الخواجا فانه بحث عن منفذ لمرمى غندور حارس الوحدات فهدده قبل ان يطرقه!!

الوحدات الذي دفع بكل النجوم اجتهد كثيرا وهو يبحث عن الطريق الانسب لتهديد مرمى الاهلي سواء من الاطراف او العمق الذي كان تركيزه الاساسي منه رغم اكتظاظه وهو عانى من قوة الضغط الذي فرض على مفاتيحه الاساسية فهبط ايقاعه مرغما ولم يرتفع الا في حالات محددة اغلبها من عمليات التفريغ وخاصة من الاطراف.

الاهلي اسقط رجب خلف رباعي اوكلت لهم مهام دفاعية محددة تتمثل بدفاع المنطقة احيانا والرقابة الفردية على مفاتيح اللعب على الغالب ... قطارد الحسيني وحمدي وشرحبيل كلا من مراد وحماد وهشام على التوالي وابطلوا مفعول خطورتهم بدرجة كبيرة وكان شتيان يعود الى الخلف لاغلاق المساحات الخالية واسناد رجب وشكل قطاقطة رأس المثلث الهجومي مع رؤوف وهماش مع تقدم بدوي من الميمنة.

ورغم ان الوحدات استهل المباراة بهجوم مكثف وكاد الشمالي ان يفتتح التسجيل لولا ان كرته ارتدت من العارضة دون ان تجد من يتابعها .. الا ان وسطه وجد صعوبة في ربط الخطوط لان جمال لعب بعيدا عن جبعة وهشام بالاطراف والشمالي في العمق ... ولان الاهلي كان يعمل باستمرار على اختزال منطقة المناورة بالكرات الامامية المباشرة فتحددت فرص التهديد المباشر الا من اخطاء المدافعين فسدد قطاقطة قذيفة عالطاير من على حدود المنطقة عالجها غندور بحضور ... ثم ولج رؤوف مع هماش مرارا في ظل تواضع رقابة ابوزمع وانشغال فيصل وعصام بالاسناد فقطع شتيان الكرة من ابوزمع ومررها الى بدوي ومنه الى هماش الذي اجتاز العموري ومضى نحو المنطقة فمرر بذكاء الى خليل قطاقطة بدون رقيب او حسيب فسدد بعقله على يسار غندور ليفتتح التسجيل للاهلي بالدقيقة ٢٨.

الهدف استفز الوحدات الذي اندفع بقوة من كافة الاتجاهات وتعددت الفرص المباشرة للتسجيل امام جمال ومراد والشمالي ورأفت بددت اما لجسارة المدافعين او لحضور الحارس الخواجا ومروئته في التعامل مع كل المواقف.

ويبدو ان مدرب الوحدات اقتنع بعدم قدرة خط وسطه على ربط الخطوط فاحدث عدة تعديلات واستبعد ثلاثي الوسط على فترات وجدد دماء الفريق بالثلاثي هنطش، سفيان ثم انس وبطبيعة الحال فانه استهدف من ذلك رفع مستوى التمثيل الهجومي وفرض المزيد من الضغط على ظهر الاهلي وهو ما تحقق له ... بفضل التنويع في عمليات الاختراق وفرض التفاضل العددي وخاصة على الاطراف ساعده على ذلك تراجع الاهلي المذهل لحماية منطقته الخلفية ومحدودية خبرة هيثم محمود بديل هماش وعدم اكتمال لياقة الخطيب بديل بدوي ومع جسامة الضغط فان اخطاء الاهلي في المنطقة الخلفية ارتفعت بنسبة عالية وتعددت الكرات الثابتة سواء من الركلات الركنية او حدود المنطقة ... وفي كل المواقف كان الحارس الخواجا يشكل عقد امام هجمات الاخضر ومحاولاته المستمرة لطرق الشباك فمنع الشمالي من وضع قدمه على الكرة وهي امام المرمى ثم ارتمى الخواجا امام رأفت ليواجهه قذيفته وهو على بعد مترين من المرمى ... وعاد ليخلص الكرة من قدم رأفت وهو يواجهه من انفراد تام ... بل ان الخواجا نفسه عالج خطأ ارتكبه بنفسه ليصد الكرة التي سددها رأفت بعنف.

ورغم ان الاهلي بقي مشغولا في تنفيذ الواجبات الدفاعية فانه كاد يحسم النتيجة لولا تواضع خبرة هيثم محمود الذي تأخر في التمرير لقطاقطة من هجمة مضادة ... فمرر له بعد ان وقع قطاقطة في مصيدة التسلل.

وفي غفلة ... تقدم الشمالي ومرر الكرة على نقطة الجزاء الى مراد الذي كان تحت ضغط ظله الحسيني ... فاندفع مراد الى الامام بعدما تعرض للدفع فكانت ركلة الجزاء التي احتج عليها الاهلي طويلا ونفذها ابوزمع على يمين الخواجا ليكون التعادل ... وكاد الاهلي ان يتقدم من جديد حينما نفذ شتيان الكرة من ركلة حرة اخطأ غندور تقديرها لتفلش عن قدم الخطيب الى رؤوف الذي صلحها الى هيثم داخل المنطقة لكنه سدد بتهور فوق المرمى!

ومع تواصل هجمات الوحدات فان فيصل ولج من الميسرة وعلى الكرة اخطأ المدافعين بمعالجتها مع الخواجا لتبلغ قدم مراد المتابع فدكها بعنف في الزاوية الضيقة هدف الفوز الثمين ... وبعدها على الوحدات على تهدئة الايقاع ومضت الدقائق دون محاولات فعلية واستنفرت صافرة الحكم مهاجم الاهلي بسام الخطيب فنال الانذار ثم واصل اعتراضه فخرج بالبطاقة الحمراء.

الحسين ... (صفر)
شباب الحسين .. (صفر)

* النتيجة التعادل دون اهداف.
* ادار اللقاء للطاقم الدولي بقيادة فهد هاشم ومعاونه العرباتي وشامين وانذر الحكم رامي ربابعة من الحسين واخرج البطاقة الحمراء لمدافع الحسين الهزايمة.
* الجمهور زاد عن (١٠٠٠) متفرج.
* مثل شباب الحسين: الكتة، عصفور، وسيم، دعسان، صالح (الحوساني) راشد (القططي)، عابورة، كتوت، روحي، رأفت، خالد نمر (صرصور).

مثل الحسين: كناته، رامي (المومني) هزايمة، بني ياسين، بني هاني (الخالدي)، شويطر، ابو حبله، الشياب، خطاطبة، عارف (علاونة) مازن.

... وقلبة !

يبدو ان فريق الحسين لا زال يعيش حالة نفسية متدنية بعد خسارته امام كفرسوم مرتين بنهائي الدرع. فقد قالت مصادر مسؤولة بالفريق بان الادارة لا زالت تعالج اثار تلك الخسارتين ... واضافة الى غياب عناصر بارزة في الفريق فالاصابة فان الفريق لم يظهر امس بحالته.

شباب الحسين عاد اليه قلب دفاعه عصفور واشترك منذ البداية صالح ودعسان في الدفاع ... وتوقعنا ان يكون الحوار قوياً في الوسط بين الشباب وشويطر لاعبي الحسين والعابورة وكتوت من شباب الحسين، انما الذي حصل ان الرقابة طغت على العاب الفريقين، ورغم محاولات لبني هاني وبني ياسين وخطاطبة في الحسين بفتح الالعاب الهجومية من الخلف فان عارف ومازن عنبر لم يفكوا اطواق الدفاع حولهما. في حين ان روحي الذي امتد بهجمات من الميسرة لاسناد رأفت ونمر ... الا ان الفرصة التي لاحت الرأفت سددها باحضان الحارس، مقابل تسديدات من عارف وخطاطبة لم تسفر عن نتيجة.

عنبر ... وكتوت!

هل يمكننا ان نقول بان الشوط الثاني هو شوط مازن عنبر مهاجم الحسين ... ووائل كتوت لاعب شباب الحسين. فقد انفرد مازن عنبر ٣ مرات بالمرمى سددها جميعاً بجوار القائم، مقابل كرتين تكفلت بهما عارضة مرمى شباب الحسين الاولى لعارف .. والثانية لبشار بني ياسين، رغم هذه الفرص فان فريق الحسين لم يكن مترابطاً ساد العاب الشباب وشويطر بطء شديد .. ولم يظهر الخطاطبة بالصورة المطلوبة .. وبعد ان اشترك العلاونة صار هناك تحرك هجومي لكنه كان متأخراً خصوصاً وان الخطاطبة تقدم لمركز قلب الهجوم.

شباب الحسين اشرك الحوساني في قلب الدفاع ... وبعده دفع بالقططي، كان روحي هو الذي يقوم بادوار مهمة في الميسرة، وبعد ان اشترك القططي صار هو محور الهجمات، ووقع دفاع الحسين باخطاء قاتلة سواء من الهزايمة او ابو حبلة .. فانفرد الكتوت وسدد بجوار القائم، ثم مرر القططي للكتوت انفرد وسدد قوية اخرجها الحارس الكناني الى ركنية، وفي الدقيقة ٨٦ انفرد روحي بالحارس فمرر للكتوت الذي لعبها دون تركيز اخرجها مدافع الحسين الهزايمة بيده قبل ان تستقر بالمرمى فكانت ركلة الجزاء التي تصدى لها الكتوت سددها بجوار القائم ليهدر فرصة الفوز .. وقد خرج مدافع الحسين الهزايمة بالبطاقة الحمراء. وكان يمكن للكتوت ان يعوض تلك الفرصة بعدما استخلص رأفت الكرة من الحارس لعبها القططي بالعرض والمرمى مشرع .. سددها كتوت بالشباك من الخارج ليستمر التعادل السلبي.

مواقف الفرق بعد الاسبوع الثامن

الفريق	ف	ت	خ	ل	ع	ن
الفيصلي	٧	–	١	٢٢	٤	٢١
الوحدات	٧	–	١	١٩	٦	٢١
الحسين	٤	١	٣	٧	٦	١٣
الرمثا	٣	٣	٢	١٢	١١	١٢
القادسية	٣	٢	٣	١١	١٢	٩
الجزيرة	٣	٣	٣	٧	١٠	٩
ش.الحسين	١	٥	٢	٧	١٢	٧
العربي	١	٣	٤	١٠	١٨	٦
كفرسوم	–	٥	٣	٥	١٦	٥
الاهلي	–	٣	٥	٤	٩	٣

كفرسوم يثمن قرار اتحاد الكرة بتثبيت اهليته بالدرع

اربد – الرأي – رفعت ادارة نادي كفرسوم كتاب شكر لسمو الامير عبدالله بن الحسين رئيس اتحاد كرة القدم ثمنت فيه قرار لجنة النظام والسلوك المنبثقة عن الاتحاد على قرارها بتثبيت احقية النادي واهليته بالحصول على درع الاتحاد على خلفية الاعتراض الذي تقدم به نادي الحسين الطرف الآخر للمباراة النهائية.

واعتبرت الادارة هذا القرار بانه يعتبر خطوة هامة على طريق تعزيز العمل الديموقراطي المؤسسي داخل اروقة الاتحاد بما يصب في خدمة الكرة الاردنية ويعزز ثقة الاندية التي تشق طريقها وسط ظروف قاهرة بنفسها ويدفعها نحو مزيد من الجد والبذل والعطاء للاسهام بخدمة الرياضة بشكل عام.

ورفعت الادارة كتب شكر لنائب سمو رئيس الاتحاد ولرئيس واعضاء لجنة النظام والسلوك.

بعد اجتماع غير مثمر لاتحاد كرة السلة وادارة الجزيرة

ايقاف رباعي الجزيرة حتى نهاية موسم ٢٠٠٠

تغريم النادي (٤) الاف دينار وتجميد مشاركته بالمسابقة حتى تسديد المبلغ

عمان – الرأي – لم يثمر الاجتماع الذي تم الليلة الماضية بين ادارة اتحاد كرة السلة من جهة ورئيس نادي الجزيرة واثنين من ادارة شركة ارامكس الداعمة عن التوصل الى حل ودي ... فقد قرر الاتحاد ايقاف رباعي الجزيرة اعضاء المنتخب الوطني للرجال موسمين كاملين ينتهي مع نهاية موسم ٢٠٠٠ كما قرر الاتحاد تغريم نادي الجزيرة مبلغ اربعة الاف دينار وتجميد مشاركة فرقه بالمسابقات الرسمية التي ينظمها الاتحاد ما لم يتم تسديد المبلغ الذي اعتبره الاتحاد جزءا من النفقات التي دفعها الاتحاد على اللاعبين الاربعة وهم معن عودة، يوسف ابوبكر، حسام لطفي وعلاء بلبيسي.

فهمت «الرأي» من مصادر الاتحاد ان السيد مضر مجذوب رئيس الاتحاد رحب في بداية الاجتماع بالسادة عبدالله الكسواني رئيس نادي الجزيرة وفادي غندور مدير عام شركة ارامكس الراعية لكرة السلة بالجزيرة وفادي الصباح مدير كرة السلة بالنادي، لكنه ابدى ملاحظات شكلية حول ممثلي النادي، اضافت المصادر قولها ان مجذوب ذكر ان مثل هذه اللقاءات هي التي يمكن ان تحل المشاكل وليس عن طريق اخر.

لكن المصادر ذاتها ذكرت ان الكسواني وجه انتقادات قاسية للاتحاد ولشخص رئيسه، ورفض مطالب الاتحاد لكل الاشكال.

وفي الوقت الذي كانت ادارة الاتحاد تصيغ القرارات وتعد خطابا توجهه الى وزارة الشباب ذكرت المصادر ان الاتحاد لجأ الى بنود اللوائح المنظمة والمعتمدة من قبل وزارة الشباب فقرر ايقاف اللاعبين الاربعة الذين سبق لادارة الجزيرة ان جمدت مشاركتهم بالمنتخب الوطني عشية سفره الى الصين تأديبه للمشاركة ببطولة وليم جونز الدولية كما قررت تغريم النادي جزءا مما تم انفاقه من الاتحاد على اللاعبين الاربعة طيلة فترة شهرين خلال الاعداد لبطولة وليم جونز.

يوسف ابو بكر

بيان من الجزيرة

في وقت لاحق من الليلة الماضية تلقت «الرأي» بيانا ارسله بالفاكس رئيس نادي الجزيرة يشرح فيه حيثيات الاجتماع من بدايته حيث اتهم اعضاء الاتحاد بعدم القيام بواجب الاستقبال، واشار البيان الى واقعة رفض الاتحاد بدخول احد اعضاء الوفد قبل تسوية الامر، ووصف البيان ما ذكره رئيس الاتحاد بعد ترحيبه باستخدام عبارات قاسية مثل «ما قام به النادي وما حصل هو عمل شاذ وخطأ ... ويجب الا يتكرر ما حصل في المستقبل»، ووصف البيان رئيس الاتحاد بانه يتحدث بلغة فوقية ويريد ان يملي على الوفد بارشادات وتعليمات.

ومضى البيان الى القول ان رئيس النادي بين للاتحاد دور نادي الجزيرة على مدى خمسين عاما واشار الى ما صدر على لسان رئيس الاتحاد بالصحف «كان يمس نادي الجزيرة والشركة الداعمة التي لم تنجح ايضا من الكلام غير اللائق»!

واختتم البيان بالقول ان رئيس النادي واعضاء الوفد قرروا تعليق الجلسة ومغادرة مقر الاتحاد حتى لا تتفاقم الامور اكثر من ذلك واطلاع وزارة الشباب على ما تم بالاجتماع.

لجنة يد جديدة لنادي الحسين

اربد – الرأي – جددت الهيئة الادارية لنادي الحسين الثقة بالمحامي سميح البكري رئيسا للجنة كرة اليد في النادي تظرا للمستوى الرفيع الذي ظهر به الفريق خلال الموسم الماضي. وقد شكل البكري اللجنة والتي ضمت في عضويتها كميل السكران، ووائل النبالي، نشأت قعدان، عوني حتاملة، وعبدالوهاب الرشدان ومكرم مراشدة.

واضاف البكري ان اللجنة سترفع تنسيبها للادارة بتجديد الثقة بالمدرب حسين بني هاني الذي عمل على ايجاد نقلة نوعية متميزة للفريق في الدوري واحتلاله لمركز الوصيف، واشار انه سيتم رفد الفريق بالعناصر الواعدة.

اللجنة الفنية باتحاد الكرة ناقشت تقرير فوكاشين

المطالبة باستكمال التفاصيل الفنية واجراءات لمعالجة الثغرات

عمان – الرأي – ناقشت امس الاول اللجنة الفنية باتحاد الكرة وعلى امتداد ثلاث ساعات التقرير الذي قدمه المدير الفني للمنتخبات فوكاشين حول المشاركة الاردنية في نهائيات كاس العرب في قطر وما سبقها من برنامج التحضير وما تخلله من اوجه القصور والثغرات وساد الجلسة التي شارك بها الجهاز التدريبي المعاون اضافة للسيد محمد حمدان امين سر الاتحاد صراحة متناهية في حوار هادف وموضوعي للكشف عن حقائق الامور، وتحديد المسؤولية بروح الحرص على سلامة المنتخب وتعزيز مسيرته وتلاحم افرادة وتهيئة افضل الظروف لجهات التدريب للعمل بما يمكن معه تقييم المعطيات لمساءلة كل حسب موقعه وصلاحياته وفيما عرض السيد حمدان للتطورات التي حدثت بشأن اقامة المعسكرات التدريبية والاشكالية التي وقعت في القاهرة من بعض اللاعبين اوضح ان سياسة الاتحاد ترتكز على منح الصلاحيات للجهاز الفني دون تدخل، وتقديم جميع التسهيلات له وان مثل هذه الجلسات الدورية هي لمراجعة ما تحقق وتفادي الاخطاء مشيرا الى ان مستوى المنتخب خلال نهائيات كأس العرب لم يكن بالسوء الذي حاول البعض الايحاء اليه.

وعرض فوكاشين في تقريره ابرز النقاط التي ادت الى عدم تكامل برنامج التحضير جراء عدم تعاون بعض اللاعبين، واوضح براءات اختيار اللاعبين واسباب عدم مشاركة البعض فهم في المباريات والقصبات التي صادفته.

هذا وقد طلبت اللجنة من فوكاشين ضرورة استكمال بعض التفاصيل الفنية التي تتعلق بسبل المعالجة الفنية والادارية ومدى التقدم الذي احرزه الفريق، واسلوب العمل وتوزيع المهام مع معاونيه ودورهم في المرحلة الماضية، وتحديد رؤيته لترتيبات المرحلة القادمة، واقتراحاته بشأن المنتخب الوطني والاولمبي حيث حددت اللجنة يوم الخميس القادم موعدا للجلسة التي ستستكمل خلالها مناقشات اطار العمل تمهيدا لرفع توصياتها الى مجلس ادارة الاتحاد.

اتحاد السيد يعتذر عن عدم المشاركة في الدورة الاسيوية

عمان – الرأي – قرر اتحاد كرة اليد الاعتذار عن عدم المشاركة في دورة الالعاب الاسيوية التي تقام في بانكوك.

ليتسنى للاتحاد اعداد المنتخب اعداداً لائقاً للمشاركة في مثل هذه الدورات.

د.ساري حمدان رئيس الاتحاد الذي افضى بالخبر ذكر بانه سيتم اعادة تشكيل المنتخب وتوفير اجواء رحبة من حيث اجراء اللقاءات المحلية والخارجية وبما يكفل الارتقاء بمستوى اللعبة.

وفهمت «الرأي» ان تغييرات جذرية سوف تصيب جهاز التدريب وان هناك توجها لاستبعاد عدد من اللاعبين الذين لم يكونوا على مستوى المنتخب في لقاءاته الاخيرة.

رأينا الرياضي

الاندية والمشاريع الاستثمارية ووزارة الشباب

● نظمي السعيد

قضية حيوية ومهمة طرحتها القيادات الرياضية في اربد يوم امس الاول امام السيد طلال سطعان الحسن وزير الشباب خلال جولته التفقدية للاندية الرياضية في حاضرة الشمال، وهي قضية توفير مشاريع استثمارية للاندية الرياضية وهي على غرار ما هو موجود على ارض الواقع لدى اندية العربي والفيصلي والوحدات وغيرها التي اقامت مشاريع استثمارية على ارض فوضت لهم رسميا او يسرت لهم بحكم ظروف خاصة ، فاضحت هذه المشاريع كفيلة بتوفير سبل الاشراف الرحب والافضل على رعاية الرياضة والشباب.

مثل هذا الذي تيسر لتلك الاندية يفترض ان توفر للغير بالتدريج بحكم الاقدمية او بحكم الدور الرياضي الذي تلعبه، فحق الاستثمار يجب ان يتوازن بين الاندية الفاعلة المؤثرة في ساحتنا الرياضية.

لقد وعد الوزير دراسة هذا الامر ونرى انه اذا كان بمقدور اي ناد بناء مشاريع الاستثمار لتفوض قطع مناسبة من اراضي البلديات او الدولة لهذه الغاية وفق شروط تحكم هذا العملية، اذ لا يجوز ان يكال بهذا الامر بمكيالين ذلك ان رسالة الاندية هي واحدة لرعاية الشباب والرياضة في بلدنا.

ترى هل تشكل الاندية التي لم تنصف بالمشاريع الاستثمارية فريق عمل وتناصر وزير الشباب في مسعاه لتوفير المشاريع الاستثمارية للاندية الرياضية؟ نتمنى ذلك.

من خلالها يتم التعامل مع الاتحادات

اللجنة الفنية الاولمبية تعتمد خطوات تنظيمية موحدة

عمان – الرأي – ناقشت اللجنة الفنية الاولمبية في اجتماعها مساء امس برئاسة د.ساري حمدان – مقترحات تنظيمية سيتم اعتمادها في الجلسة القادمة التي ستعقد ظهر يوم الخميس القادم بحيث تصبح ثوابت للتعامل من خلالها وعلى ضوء توفرها: مع برامج الاتحادات التي تتعلق بالتحضير للمنتخبات الوطنية لغايات الاشتراك في الدورة الرياضية العربية التاسعة.

وتشمل هذه الخطوات التي ستصبح بمثابة اسس وموجهات للجنة، اشتراطات الموافقة على اقامة المعسكرات التدريبية الخارجية، والاشتراك في البطولات، وتحديد حجم معين من هذه الانشطة لتقام على الملاعب الاردنية ضمن التوجه العام لتحضير الجمهور الاردني وتحفيزه، وكذلك عقد دورات صقل الحكام وترقيتهم، ثم متابعة البرامج بالتقارير الفنية، وسوف يتم رفع هذه المبادىء الى وزير الشباب لاعتمادها ومن ثم عقد اجتماع مع رؤساء الاتحادات لعرضها والاتفاق على التقيد بها.

من جهة اخرى فان اللجنة ناقشت وبحضور السيدين د.موفق الفواز – نائب رئيس المكتب التنفيذي للجنة الاولمبية، وفخري البلبيسي – رئيس اللجنة المالية، عددا من ملفات الاتحادات فقد وافقت اللجنة مبدئيا لاتحاد التنس للاشتراك في بطولة قطر الدولية للشباب في الفترة من ١٣–١٨ الجاري، وبطولة الكويت التي تليها وتقام من ١٩–٢٥ الجاري.

ولاتحاد كرة السلة على عقد دورة صقل للحكام الدوليين، واوصت بالاعتذار لاتحاد رفع الاثقال عن اقامة المعسكر التدريبي في بغداد في الفترة من ١٠–٢٠ الجاري، ولاتحاد الجودو باضافة لاعب ثالث لدورة الاسياد بعد انتهاء فترة تسجيل المشاركين، مثلما اوصت بالموافقة لاتحاد المصارعة على اقامة معسكر تدريبي في بغداد من ١٥–٢٧ الجاري، والعمل على استضافة المنتخب السوري في عمان عوضا عن المعسكر المقترح من اجل توفير فرص الاحتكاك واعداد الجمهور الاردني للدورة، ولاتحاد العاب القوى على معسكر تدريبي في بغداد مع الاستفسار عن اسباب خلو قائمة اللاعبين المسافرين من اللاعب فخرالدين فؤاد لان المعسكر يأتي ضمن الاعداد للاشتراك في دورة الاسياد في بانكوك.

فخري البلبيسي

سباق طيران الامارات للقدرة والتحمل للجياد

الفرسان الفرنسيون وصلوا والاماراتيون قادمون بقوة و الاستعدادات اكتملت والمسار مفتوح للجميع

عمان – الرأي – وصل الليلة قبل الماضية الفريق الفرنسي المكون من ستة فرسان للمشاركة بسباق طيران الامارات للقدرة والتحمل الدولي الذي ينطلق الساعة السادسة من صباح يوم الجمعة المقبل تحت رعاية سمو الاميرة عالية بنت الحسين رئيسة الاتحاد الملكي للفروسية التي ستعطي شارة الانطلاق من القويرة باتجاه وادي رم ليقطع الفرسان ما مجموعه ١٢٠كم مسافة السباق والتي تتضمن اربع نقاط للفحص البيطري، الاول على مسافة ٣١كم والثانية عند الكيلومتر ٦٤ والثالثة عند الكيلومتر ٨٩ والاخيرة عند نقطة الكيلومتر ١٠٥، وسيصل فرسان الامارات المشاركون بقوة بقيادة سمو الشيخ محمد بن راشد آل مكتوم ولي عهد دبي ووزير دفاع دولة الإمارات العربية الشقيقة اليوم وغداً.

السيد احمد ابو الراغب امين سر الاتحاد الملكي للفروسية قال ان قائمة الفرسان المبدئية تضمنت ١١٣ فارساً بينهم ٧١ من الاردن والباقون يمثلون كلا من الامارات وقطر والعراق والسودان والسعودية ومصر واسبانيا وفرنسا.

وعلمت الرأي ان التلفزيون الأردني وعدد من المحطات الفضائية العربية ستبث السباق حيا ومباشرة من وادي رم حتى ان احدى المحطات استأجرت طائرة هليكوبتر لنقل مصوريها وتصوير السباق من الجو.

فارستان من الاردن

تأكدت مشاركة الفارسة جيزلين ابو الراغب صاحبة المركز العاشر بكأس العالم للتحمل الذي اقيم في قطر العام الماضي اضافة الى الفارسة سوزان جناخو التي سبق لها المشاركة في سباقات التحمل الوطنية التي اقيمت مؤخراً.

على صعيد آخر يصل يوم غد الاربعاء ممثلو الاتحاد الدولي للفروسية مثلما يصل بقية الأطباء البيطريون من فرنسا وبريطانيا الذين سيشرفون على الفحوصات البيطرية للجياد.

فريق عمل طيران الامارات يواصل مهامه

يواصل فريق العمل من العلاقات العامة بطيران الامارات الداعمة للسباق مهامه مع اعضاء اللجان المنظمة الاردنيين لضمان اقصى درجات الترتيب والدقة في التنظيم في موقع السباق خاصة وان مراقبين من الاتحاد الدولي سيقيمون السباق في النهاية.

اجتماع تنويري للمشاركين الخميس

يعقد في الساعة الخامسة من مساء يوم الخميس في فندق اجوامارينا بالعقبة الاجتماع التنويري الاخير للمشاركين للرد على كافة الاستفسارات المتعلقة بالسباق وشرح اي امور قانونية لضمان مشاركة سليمة والوصول بالجواد الى منطقة الامان خاصة وان مساحة السباق طويلة (١٢٠كم) وهي تقام لاول مرة في الاردن اذ ان الفارس والجواد اللذين ينهيان السباق سيتأهلان تلقائياً الى بطولة العالم للتحمل التي تقام في الامارات بنهاية العام.

احمد ابو الراغب

الجياد والفرسان الأردنيون يتوافدون على العقبة

وصل العدد الاكبر من الجياد المشاركة والفرسان الأردنيين الى القويرة والعقبة وبدأو الاستعداد الجيد والجدي للسباق خاصة وان المسار فتح امام الجميع وسيغلق يوم الخميس تمهيداً لساعة الانطلاق الساعة السادسة من صباح يوم الجمعة.

قرارات ادارة نادي الوحدات

عمان – الرأي – قررت ادارة نادي الوحدات في اجتماعها امس الاول برئاسة السيد فهد البياري رئيس النادي الموافقة على المشاركة في بطولة الاندية العربية لابطال الدوري للكرة الطائرة في لبنان خلال الفترة من ١٤–٢٢ تشرين الثاني القادم في حالة تلقي الدعم من وزارة الشباب والمؤسسات الداعمة، وتعيين السيد اسماعيل حمد مديراً لفريق كرة القدم الاول بدلاً من خلال تفويض تطوعه الخاصة، واعادة نشاط كرة الطاولة بالنادي وتكليف السيد عصام خليل لتقديم دراسة حول الفريق ومتطلباته.

ووافقت الادارة على اقامة لقاء دوري مع احد اعضاء الهيئة الادارية والهيئة العامة لبحث كافة القضايا المتعلقة بالنادي، حيث يكون اللقاء الاول مع رئيس مجلس الادارة السيد فهد البياري يوم غد الاربعاء، افضى بذلك الناطق الاعلامي السيد عبدالرحمن النجار.

الرياضة والشباب

سفيرنا في تونس يكرم منتخب الجمباز الليلة

حيدر محمود

عمان – الرأي – يقيم السيد حيدر محمود سفيرنا في تونس الليلة مأدبة عشاء على شرف المنتخب الوطني للجمباز الذي يقيم معسكراً تدريبياً مشتركاً مع نظيره التونسي.

وكان السيد السفير وقرينته واركان السفارة استقبلوا وفدنا عند وصوله للشقيقة تونس حيث يواصل المنتخب تدريباته المشتركة الى جانب رحلات سياحية ضمن البرنامج الذي اعده الاتحاد التونسي.

السيدة نبي حتر رئيسة الوفد اجرت اتصالاً هاتفياً مع د.هاشم ابراهيم نائب رئيس الاتحاد والذي اقضى بالخبر طمأنته على سير التدريبات وان جميع اعضاء الوفد يتمتعون بموفور الصحة.

كذلك تحرص عداءة منتخبنا عالية المطري والتي تعمل في السفارة الاردنية على حضور تدريبات المنتخب وتقديم التسهيلات الى جانب الاشقاء في تونس.

صدور العدد الثاني من صوت الدورة

صدر مع مطلع الشهر الجاري العدد الثاني من (صوت الدورة) التي تعدها لجنة التوثيق واتحاد الاعلام الرياضي في اثني عشر صفحة ملونة تشمل الاهتمامات الاردنية بدءاً من القيادة الهاشمية والحكومة ومجلس النواب والاندية والقواعد الشعبية وحرصهم جميعا على تحقيق دورة متميزة للدورة الرياضية العربية التاسعة التي ستقام العام القادم في الاردن، وترحيب الاسرة الاردنية بكل المشاركين العرب في الدورة وتتضمن (صوت الدورة) مواضيع تتصل بتصريحات لعدد من القيادات العربية في الوطن العربي تركز على مشاركتها بقوة في الدورة الرياضية العربية وتعكس (صوت الدورة) النشاط الذي لوزير الشباب لتعزيز الخطر لنجاح الدورة، ونشاط اللجنة العليا والمكتب التنفيذي واللجنة الادارية واللجنة الوزارية ولجنة المنشآت واللجان المنبثقة عنها، ونشاط مدير الدورة السيد عصام عريضة، وتحقيقات عن مشاركة اتحاد الفروسية بالدورة والعمليات الجارية في كل من مدينة الحسين للشباب ومدينة الحسن الرياضية لتحديث ملاعبها وقاعتها للدورة وغيرها من الاخبار والمتابعات.

يذكر ان (صوت الدورة) تصدر شهريا وخاصة بشؤون الدورة وتوزيع على كافة الدول العربية والسفارات والجهات الرياضية المحلية والعربية والمكتبات كافة والصحافة العربية وغيرها.

صورة العدد الثاني لـ (صوت الدورة)

بطولة ميلاد الامير محمد بالرماية تنطلق اليوم

عمان – الرأي – تنطلق اليوم الثلاثاء على ميادين اتحاد الرماية بطولة ميلاد سمو الامير محمد الممثل الشخصي لجلالة الملك رئيس اتحاد الرماية والتي ينظمها الاتحاد احتفالا بعيد ميلاد سموه.

البطولة التي تستمر حتى الجمعة المقبل تشتمل على كل فعاليات الرماية واليوم تقام فعاليته على النحو التالي:

بندقية ٦٠ طلقة وابرز الرماة.. رائد غنيمات ، مفيد الحمايدة، فواز عجارمة، هشام مساعدة وعبدالله الدعجة.

المسدس الهوائي وابرز الرماة.. علي عيادة، محمد حسين وعطاالله الجبور

بطولة خماسي البلقاء بالكرة الخميس القادم

السلط –الرأي – تنطلق في الساعة التاسعة من صباح يوم الخميس ٨ تشرين اول الجاري بطولة البلقاء الاولى بخماسيات كرة القدم لاندية المعلمين احتفالا بيوم المعلم بمشاركة اندية معلمي البلقاء، عمان، الكرك ، المفرق في صالة مديرية تربية السلط الرياضية.

علما بأن المباراة الاستعراضية الختامية ستكون برعاية وزير التربية والتعليم الدكتور فوزي الغرايبة وسيحدد موعدها فيما بعد.

ويشرف على البطولة اللجنة الفنية المكون من السادة محمد عايد خريسات، ابراهيم العبادي ومحمود ابورشاد وامجد الطرودي.

الناطق الاعلامي لاتحاد الدراجات يوضح قضية لاعبي طريف بالمنتخب

غازي حداد

عمان – الرأي – حدد الزميل غازي حداد الناطق الاعلامي لاتحاد الدراجات ملابسات قضية تشكيل فريقنا الوطني للدراجات الذي سيشارك بطواف الجولان واسباب استبعاد لاعبي نادي طريف وذلك ردا على ما نشرته «الرأي» في عددها الصادر يوم الاحد الماضي وتاليا نص الرد.

عملا بحق الرد على ما ورد في خبر – منتخب الدراجات الى سورية – في الصفحة ٢٩ من عدد الرأي ليوم الاحد ٤/١٠/٩٨ والذي جاء في نصه – ولا تضم تشكيلة منتخبنا الوطني المشارك اي دراج من نادي طريف بطل المملكة لسنوات عديدة، والذي يضم لاعبي الناشئين والبراعم الفتية .. خاصة وان د. انور البسطيخي رئيس الجامعة الهاشمية يدعم الرياضة والشباب ويتفاعل مع المجتمع المحلي.

يضم اميز لاعبي الاردن بهذه الرياضة.

ان اتحاد اللعبة يؤكد على هذه الحقيقة ولكن الاتحاد ادرج اسم اللاعب محمد ابو عثمان من نادي طريف ضمن المنتخب المغادر الى الجولان، لكنه اعتذر عن المشاركة واكد اعتذاره لرئيس الوفد سلمي الشرايري وعضو الاتحاد حسين الرواشدة اللذين رجاه للمشاركة في الطواف، اضافة الى اعتذار رئيس نادي طريف عن مشاركة محمد ابو عثمان لظروف عمله القاهرة كما افاد ارجو ان يكون هذا الرد ايضاحا للحقيقة التي ننشدها جميعا.

حكام الكرة الى العراق اليوم

ضرار التميمي

عمان – الرأي – يتوجه اليوم الى بغداد طاقم التحكيم الدولي بقيادة ضرار التميمي ومعاونه فتحي العرباتي، يوسف شاهين وفهد هاشم لادارة لقاء القوة الجوية والاستقلال الايراني الذي يقام الجمعة المقبل ضمن تصفيات بطولة اندية اسيا بكرة القدم

دعوة للبطيخي لحضور مؤتمر علمي بالقاهرة .. غداً

نهاد البطيخي

عمان –الرأي – تلقت السيدة نهاد البطيخي رئيسة شعبة النشاط الرياضي بالجامعة الاردنية دعوة لحضور المؤتمر العلمي الذي تنظمه كلية التربية الرياضية للبنات بالجزيرة خلال الفترة ٧-٩ الشهر الجاري وبعنوان

الرياضة وتنمية المجتمع العربي ومتطلبات القرن الحادي والعشرين

المؤتمر الذي يفتتح يوم غد الاربعاء برعاية قرينة رئيس الجمهورية السيدة سوزان مبارك يقام بجامعة الدول العربية فيما تبدأ جلسات المؤتمر بمقر الكلية المنظمة.

برعاية رئيس بلدية الزرقاء

نادي العودة يكرم ابطال الاثقال

رئيس البلدية يكرم الابطال .. تصوير تاج

الزرقاء– الرأي – من زهير الشقيري

قال د. مصطفى القياض رئيس بلدية الزرقاء اننا ندعم الرياضة والشباب ونقدر الانجاز وخاصة الابطال المتميزين في كافة الالعاب الرياضية جاء ذلك خلال الحفل التكريمي الذي اقامه نادي العودة امس الاول في مقره على شرف رباعية محمد تيم واحمد ابوجعفر الحاصلين على ميداليتين فضيتين في بطولة تركيا الدولية التي انتهت مؤخرا باشراف مدرب المنتخب الوطني ونادي العودة الكابتن احمد دغش.

وكان المحامي محمد الحجوج رئيس نادي العودة قد القى كلمة رحب فيها براعي الحفل وضيوفه الكرام وهنأ الابطال على انجازاتهم الطيبة وشكر كل من ساهم في انجاح هذا الحفل والتبرع بالهدايا للرباعين.

المسبح الشتوي في الجامعة الهاشمية

بعد ان تعذر مواصلة دورة تدريب السباحة للجنسين في مسبح ومتنزه البلدية التي اقامتها مديرية الشباب بالتعاون والتنسيق ودعم البلدية.. تنوي لجنة السباحة في المحافظة الاتجاه الى المسبح الشتوي داخل حرم الجامعة الهاشمية لاستغلاله في تدريب الناشئين والبراعم الفتية .. خاصة وان د. انور البسطيخي رئيس الجامعة الهاشمية يدعم الرياضة والشباب ويتفاعل مع المجتمع المحلي.

طاولة الطلاب لعمان الاولى

طوقان ومعاذ وكلية الحسين وصلاح الدين تحصد البطولات

عمان – الرأي – فازت مدرسة احمد طوقان ببطولة كرة الطاولة للمرحلة الاساسية لفردي الطلاب لمديرية تربية عمان الاولى بعد فوزها على مدرسة طلحة بن عبدالله ٢/صفر في المباراة النهائية التي اقيمت يوم امس في قاعة ثانوية بلال بن رباح، وفازت مدرسة معاذ بن جبل ببطولة الزوجي بعد فوزها على مدرسة ابو عبيدة ٢/صفر.

وفاز ببطولة فردي الثانوي مدرسة كلية الحسين بعد فوزها بالنهائي على ثانوية نور الحسين اليوبيل ٢/١، مثلما فازت ثانوية صلاح الدين ببطولة الزوجي بعد تغلبها على ثانوية قتيبة ٢/صفر، سلم في نهايتها السيد عارف فاخوري المدير الفني في المديرية الكؤوس والميداليات للمدارس الفائزة.

محمد السعيد يواصل اللعب في الدور الانجليزي للسكواش استعدادا للاستحقاقات الاسيوية والعربية

محمد السعيد

عمان – الرأي – يواصل محمد السعيد بطل المملكة للسكواش اللعب في دوري الدرجة الاولى الانجليزي حيث يلعب في صفوف نادي نورثن. وسيخوض اليوم مباراة امام اللاعب الانجليزي دفيد كامبون.

السعيد الذي هاتف «الرأي» امس قال بان معسكر اعداده سيستمر لمدة شهرين في انجلترا ويتضمن تدريبات يومية ومباراة كل يوم ثلاثاء بعدها سيعود الى عمان استعدادا للمشاركة بدورة الالعاب الاسيوية.. وضمن التحضيرات للدورة الرياضية العربية العام المقبل.

النتائج الكاملة لبطولتي الشرق الاوسط والعرب لبناء الاجسام

ما حكاية عدول حسنين عن الانسحاب قبل يومين

هل اخفق بقية ابطالنا؟ ولماذا اوقف رئيس وفد الكويت

عبدالمنعم ابو طوق – موفد اتحاد الاعلام الرياضي

بعد ان اسدلت الستارة في بيروت عن احداث فعاليات ثلاث بطولات مهمة لبناء الاجسام تخللها صخب واثارة .. وفرح من فرح للفوز وحزن من حزن لعدم الفوز.. فحري بنا ان نرصد النتائج الكاملة لهذه البطولات وهي بطولة العرب الثالثة للشباب وبطولة العرب السادسة للرجال وبطولة العرب السادسة للشرق الاوسط وما تخللها من قصص واحداث..

حسنين يتوسط اللبناني يوسف الزين والاماراتي يحيى الساري على منصة التتويج.

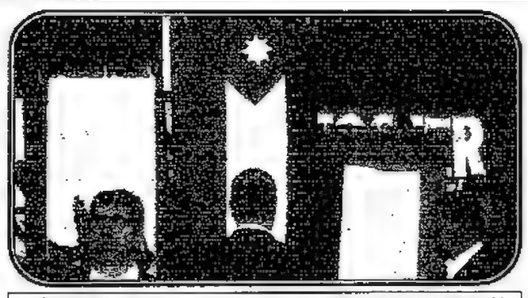
العلم الاردني فوق السارية يتوسط علمي لبنان والامارات لحظة اعلان فوز حسنين وعزف السلام الملكي.

ابراهيم سرور في لقطة عقب تتويج ابطال وزنه ويبدو دبلوم المركز الرابع.

احمد عشا خلال تتويج ابطال وزن ٩٠ كغم.٦

– السفير الاردني يتوج ابطال فئة الشباب.

عمران السقا تسلم بروزنية ودبلوم المركز الثالث من رئيس الاتحاد العربي سلطان بن جرد.

حسنين يعدل ويتألق

تألق بطلنا العالمي مصطفى حسنين كعادته وخطف لقبين الاول لبطولة العرب للرجال والثاني لبطولة الشرق الاوسط فكان فارس البطولتين المتألق كعادته ويكفيه انه حصل على ثقة الحكام السبعة حين منحوه جميعهم المركز الاول بما فيهم الحكم اللبناني رغم ان المنافسة على زعامة وزن فوق الثقيل كانت اردنية-لبنانية ما بين بطلنا حسنين وبطل لبنان يوسف الزين .. ولكن ماذا سبق هذا التألق؟ فوجئ رئيس اتحادنا ورئيس وفدنا السيد محمد الكيلاني بحالة نفسية لحسنين لم نعتد عليها .. فقد كان عصبي المزاج منذ حضوره الى فندق الوفد ويلمح بكلمات مبهمة وعندما طلب منه الافصاح عما يجول بخاطره قال: اصابني «اسهال» قبل اربعة ايام خلال المعسكر الذي اقامه في بيروت تسبب في انزال وزنه سبعة كيلوغرامات كانت كافية لازعاجه والوصول الى حالته النفسية سبعة كيلوغرامات؟ قال المدرب علي عبدالرزاق .. وتدخل حسنين نعم..!! اني افضل الانسحاب والعودة الى عمان هنا تدخل رئيس اتحادنا وقال: يا حسنين لدينا يومان على اقامة البطولة اهدأ واعمل على كسب مساحة اليومين وستكسب الزعامة بعون الله .. وبعد اخذ ورد وافق وقال سأنتظر ماذا سيحدث من تغيير على جسمي خلال يومين واصطحبه المدرب الى صالة التدريب وعاد اقل تشاؤماً وتناول وجبة ثم اصطحبه مساءً مرة اخرى الى التدريب وكانت حالته عند عودته هذه المرة تشير الى العدول عن فكرة الانسحاب وفي اليوم الذي سبق البطولة عاد حازماً، شجاعاً، واثقاً وقال: الحمدلله اعبت الى قمة مستواي وسأشارك وعندما وقف على ميزان البطولة مساءً شد انتباه جميع ابطال وزنه بكثافة عضلاته وتقطيعها وتناسقها .. وخاض صباح اليوم الثاني التصفيات فكان الاقوى والاجمل والاكثر تناسقاً بين جميع منافسيه وضمن البطولة وفي المساء توج بطلاً للشرق الاوسط والعرب ابطال وزن +٩٠ كغم:

١– مصطفى حسنين (الاردن)
٢– يوسف الزين (لبنان)
٣– يحيى الساري (الامارات)
٤– محمد شقير (لبنان)
٥– هادل الطريفي (السعودية)
٦– محمد جمعة (البحرين)

وزن ٩٠ كغم

بطلنا احمد عشا الذي شارك في هذا الوزن كان اقل ابطالنا حظاً اذ كان المرشح الاقوى للمركز الثالث بعد بطلي العالم احمد حيدر (لبنان) والشحات مبروك (مصر) وشارك في هذا الوزن (١٦) بطلاً وكانت المفاجأة حصوله على المركز السادس ..!! وتالياً النتائج:

١– احمد حيدر (لبنان)
٢– الشحات مبروك (مصر)
٣– محمد نقاع (فلسطين)
٤– يوسف عجوز (لبنان)
٥– حسان السقا (سورية)
٦– احمد عشا (الاردن)

بقية الاوزان

– وزن ٦٥ كغم: وحقق بطلنا ابراهيم سرور المركز الرابع وكان مؤهلاً للثالث وتالياً نتائج هذا الوزن:

– انور العماوي (مصر)، يوسف احمد (العراق)، خالد حيدر (سورية)، ابراهيم سرور (الاردن)، ماهر الأفا (سورية).

– وزن ٧٠كغم: حقق بطلنا عماد حسونة المركز السادس وهو المركز الذي يستحقه وتالياً نتائج هذا الوزن:

– محمد عبدالعزيز (بصر)، بلقي الغامدي (السعودية)، عامر صبحي (العراق)، مجدي السيد (مصر)، احمد كريم (سورية)، عماد حسونة (الاردن).

– وزن ٨٠كغم: وحقق بطلنا محمد حميد المركز العاشر وهو مركز استحقه وتالياً نتائج هذا الوزن:

اسماعيل ابراهيم (لبنان)، سامي الحداد (البحرين)، عماد جاسم (العراق)، خالد الحردان (الكويت)، اسعد جعفر (العراق)، الرياض كتيب (المغرب).

عدد المشاركين

شارك في البطولة: وزن ٦٥كغم (٩)، وزن ٧٠ (١١)، وزن ٨٠ (١٧)، وزن ٩٠ (١٤)، وزن +٩٠ (٨)

هل اخفق ابطالنا؟

بنظرة واقعية لم يتخفق بقية ابطالنا .. فمستوياتهم الفنية فوق المتوسط قياساً لواحدة من اقوى البطولات وقياساً الى عدد اللاعبين المشاركين في كل وزن فالرابع من (٩) ابراهيم سرور موقعه جيد اذا ما اخذنا بعين الاعتبار بان الفائز في وزنه هو بطل العالم انور العماوي والسادس من (١١) عماد حسونة في اول مشاركة عربية له والسادس من اصل (١٤) احمد عشا رغم الظلم الذي لحق به كان قوياً للغاية وكان مرشحاً للمركز الثالث بعد بطلي العالم احمد حيدر والشحات مبروك ولعل الوحيد الذي جاء مركزه متأخراً لاعبنا محمد حميد وهو يشارك لاول مرة في بطولة عربية وبحاجة الى ان يتسابق في الوزن الادنى.

السقا: بروزنية الشباب

بطلنا عمران السقا حقق الميدالية البرونزية لفئة الشباب بوزن-٨٠كغم وهو بطل يستحق الثناء والتقدير لصغر سنه (١٩) عاماً والبطولة لفئة تحت سن ٢١ سنة.

لماذا اوقف رئيس وفد الكويت؟

خلال اعلان نتائج مسابقة ٨٠كغم تفاجأ الجميع برئيس وفد الكويت يتوجه الى مكان جلوس الاتحاد العربي الرسميين في البطولة واعترض بحدة وضرب الطاولة التي امامهم ثم انتقل الى طاولة لجنة الاحصاء وحاول قلبها على اللجنة وقبل ان يغادر طلب رئيس الاتحاد العربي (الامارات) من الاتحاد اللبناني ليوعزوا لرجال الامن لايقافه وتمت اجابة الطلب وفعلاً اوقف ولم يخرج من الايقاف الا بعد عدة ساعات!!

لقطات

* بكى مصطفى حسنين عندما رفع العلم الاردني على الحان السلام الملكي ولم يتمالك نفسه من الفرح.
* السفير الاردني حضر جانباً من البطولة وقام بتتويج وزن ٨٠كغم لفئة الشباب.
* باسل المجالي عضو اللجنة الفنية ورزق العورتاني اداري الوفد كانا بصدد المسؤولية واحترام الجميع.
* الحكم الدولي احمد خاطر كان متمكناً وكانت العلامات التي يضعها للابطال تنسجم مع علامات بقية الحكام.
* عدرينا على عبدالرزاق طاقة لا تنضب وخبرة واسعة وعين ثاقبة.
* الوفد المصري رافقه (٨) اداريين ما بين مدرب وحكم اداري، الوفد العراقي رافقه (٧) اداريين، الوفد الاردني رافقه (٤) اداريين، وفد الامارات رافقه (٨) اداريين وبقية الوفود ما بين (٣-٤) اداريين.

جولة كروية في الملاعب الاوروبية

خسر ريال مدريد ففقد الصدارة لصالح سرقسطة في اسبانيا

بايرن ميونيخ يسقط في فخ التعادل وشتوتجارت يخسر في المانيا

المسلسل الاسود لسان جيرمان مستمر .. سقط امام لنس في فرنسا

مدن وعواصم –(ا ف ب)– مني ريال مدريد بخسارته الاولى هذا الموسم وكانت على ارضه امام بيتيس صاحب المركز قبل الاخير بهدف سجله النيجيري جورج فينيدي في الدقيقة ٥٥ في ختام المرحلة الخامسة من بطولة اسبانيا لكرة القدم الليلة قبل الماضية.

ولم تقتصر مأساة ريال مدريد على خسارة المباراة فحسب، بل تنازل ايضا عن الصدارة لمصلحة سرقسطة الذي تغلب على مضيفه اكستريمادورا بهدفين نظيفين سجلهما كيلي جونزاليز (٥٥) واليوغوسلافي سافو ميلوفسيفيتش (٨٥).

وكان ريال مدريد خسر ايضا امام سبارتاك موسكو الروسي ١–٢ الاربعاء الماضي في مسابقة دوري ابطال اوروبا التي يحمل لقبها.

وفاز اوفييدو على اتلتيكو مدريد ٣–١. سجل للفائز ايفان اجليزياس (٣٢ و٧٠) والبنمي ديلي فالديش (٨٤)، وللخاسر البرازيلي جونينيو (٨٩ من ركلة جزاء).

وتغلب ريال سوسييداد على ديبورتيفو كورونيا بهدفين سجلهما دي باولا (٤٢) ودي بدرو (٦٠ من ركلة جزاء)، وسلمنقة على بلد الوليد بهدف سجله كارديتي (٤٥)، وفاز راسينج سانتاندر على الافيس ١–صفر سجله مونيتيس (١٥)، وسلتا فيجو على اتلتيك بلباو ٣–٢. سجل للفائز كاسيريس (٢١) والبلغاري لوبيسلاف بيتيف (٣١ و٦٢ من ركلة جزاء)، وللخاسر خولين جيريرو (٥٥) واسماعيل اورزايز (٩٠).

وتعادل اسبانيول مع فياريال ١–١. سجل للاول كيكي مارتن (٥٣) وللثاني دياز (٧٧)، وتعادل ايضا تينيريفي مع مايوركا ١–١. سجل للاول اندريه لويز (٥)، وللثاني الايطالي بياجيني (٥٤).

وكان برشلونة تغلب على مضيفه فالنسيا ٣–١ السبت الماضي في افتتاح المرحلة، وتاليا نتائج المرحلة الخامسة

السبت:

فالنسيا – برشلونة ١–٣

الاحد:

اوفييدو – اتلتيكو مدريد ٣–١

ريال سوسييداد – ديبورتيفو كورونيا ٢–صفر

اسبانيول – فياريال ١–١

سلمنقة – بلد الوليد ١–صفر

سلتا فيجو – اتلتيك بلباو ٣–٢

اكستريمادورا – سرقسطة صفر–٢

الافيس – راسينج سانتاندر صفر–١

تينيريفي – مايوركا ١–١

ريال مدريد – بيتيس صفر–١

– ترتيب فرق الصدارة:

سرقسطة ١٢ نقطة من مباريات

ريال مدريد ١٠

برشلونة ٩

مايوركا ٩

اوفييدو ٨

المانيا

اهدر بايرن ميونيخ اول نقطتين هذا الموسم بتعادله على ملعبه الاوليمبي امام ٦١ الف متفرج مع بوروسيا دورتموند ٢–٢ في ختام المرحلة السابعة من بطولة المانيا لكرة القدم مساء اليوم الاحد.

وسجل البرازيلي جوفاني ايلبير (٣٩) وكارستن يانكر (٤٠) هدفي بايرن، والسويسري ستيفان شابويزا (١٧) وكريستيان نيرلينجر (٥٠) هدفي دورتموند.

وسيطر دورتموند حامل اللقب عامي ٩٦ و٩٧ على مجريات اللعب في نصف الساعة الاولى ونجح في احراز هدف السبق عن طريق شابويزا. بيد ان الفريق البافاري حافظ على هدوء اعصابه وادرك التعادل عن طريق ايلبير (٣٩)، وتبعه زميله يانكر بالهدف الثاني بعد دقيقة واحدة.

ونجح نيرلينجر الذي انتقل الى دورتموند من بايرن ميونيخ بالذات مطلع الموسم الحالي من تسجيل هدف التعادل وانتزاع نقطة لفريقه.

وانهى بايرن ميونيخ الدقائق الاخيرة بعشرة لاعبين بعدما اصيب مدافعه المخضرم لوتار ماتيوس بشد عضلي وكان المدرب اوتمار هيتفسيلد استنفد التغييرات الثلاثة.

وفي مباراة اخرى، تغلب دويسبورج على شتوتجارت بهدفين سجلهما توماس هورسن (٤٣) وماركوس بيرلي (٥٦)، وتاليا النتائج الكاملة للمرحلة السابعة

الجمعة:

فولفسبورج – شالكه صفر–صفر

هرتا برلين – بوروسيا مونشنجلادباخ ٤–١

السبت:

باير ليفركوزن – كايزرسلوترن ٢–٢

بوخوم – اينتراخت فرانكفورت صفر–صفر

نورميرج – ميونيخ ١٨٦٠ ١–٥

فرايبورج – هامبورج صفر–صفر

هانزا روستوك – فيردر بريمن ٢–١

الاحد:

دويسبورج – شتوتجارت ٢–صفر

بايرن ميونيخ – بوروسيا دورتموند ٢–٢

– ترتيب فرق الصدارة:

بايرن ميونيخ ١٩ نقطة من ٧ مباريات

ميونيخ ١٨٦٠ ١٦

باير ليفركوزن ١٢

هرتا برلين ١٢

هامبورج ١٢

فرنسا

استمر المسلسل الاسود لباريس سان جيرمان فسقط على ملعبه بارك دي برانس امام لنس حامل اللقب الموسم الماضي صفر–١ في ختام المرحلة الثامنة من بطولة فرنسا لكرة القدم الليلة قبل الماضية، وسجل ايلوا هدف المباراة الوحيد في الدقيقة ٨٥ علما بان ٤٠ الف متفرج تابعوا المباراة واطلقوا صفرات الاستهجان تجاه لاعبي فريق العاصمة ورفعوا يافطات ساخرة طالبوا فيها باستقالة رئيس النادي شارل بييتري الذي خلف ميشال دونيز مطلع الموسم الحالي وانتقدوا في الاخرى بعض اللاعبين.

وكان سان جيرمان الذي رشحه النقاد للمنافسة على اللقب خرج على يد ماكابي حيفا الاسرائيلي من مسابقة كأس الكؤوس الاوروبية الخميس الماضي.

والخسارة هي الرابعة هذا الموسم لسان جيرمان مقابل ٣ انتصارات وتعادل واحد.

وزادت مآسي سان جيرمان بطرد مدافعه الجيرينو قبل نهاية المباراة بدقيقتين.

وفي مباراة ثانية، فاز نانسي على مضيفه ميتز ٣–٢. سجل للفائز كون (١٦ و٦٣) والايرلندي توني كاسكارينو (٦٠)، وللخاسر البلجيكي داني بوفان (٤٥) وميريو (٩٠ من ركلة جزاء)،وتاليا نتائج الكاملة لمباريات المرحلة الثامنة

السبت:

نانت – ليون ٢–صفر

باستيا – بوردو ٢–صفر

اوكسير – ستراسبورج ٣–١

مرسيليا – تولوز ٢–صفر

لوهافر – سوشو ٣–صفر

مونبلييه – لوريان ٥–١

رين – موناكو ٢–١

الاحد:

ميتز – نانسي ٢–٣

باريس سان جيرمان – لنس صفر–١

– ترتيب فرق الصدارة:

بوردو ١٩ نقطة

مرسيليا ١٨

نانت ١٦

ليون ١٥

موناكو ١٤

اوكسير ١٤

رين ١٤

البرتغال

بقي بورتو وبنفيكا في صدارة الدوري البرتغالي لكرة القدم بفوزهما على مضيفيهما الفيركا ٥–١ ويونياو ٢–صفر على التوالي ضمن المرحلة السادسة من بطولة الدوري البرتغالي لكرة القدم، وسجل اهداف بورتو زاهوفيتش (٧) وجارديل (٢٠ و٦٢) وكابوتشو (٤٣) وجواو بينتو (٤٨). اما هدف الفيركا الوحيد فسجله راميريز في الدقيقة ٦٥، وسجل الكسندر (٢ خطأ في مرمى فريقه) وكاندوروف (٧٩) هدفي بنفيكا.

وكان سبورتينج لشبونة قد فاز على مضيفه رايو افي بهدف سجله سيماو سابروزا (١٩) في افتتاح المرحلة السادسة،وفاز اكاديميكا على مضيفه بيرا مار بهدفين سجلهما ماوريسيو (٢٧) وابازي (٧٣)، وامادورا على كامبومايورينسي بهدف سجله لويس (٩)، وفارتزي على تشافيز بهدفين لجوفيا (١) وكارلوس كوستا (٢٠) مقابل هدف واحد سجله سيبا (٤٩)، وماريتيمو على مضيفه سيتوبال بهدف سجله فريشوت (٨٧)، ويونياو ليريا على سالجيروش بهدف سجله ريتالدو (٣).

اسكتلندا

استعاد رينجرز المركز الاول في بطولة اسكتلندا لكرة القدم بفوزه على دندي ١–صفر على ملعب ايبروكس امام ٤٥ الف متفرج في ختام المرحلة التاسعة الليلة قبل الماضية، وسجل الالماني يورج البرتس هدف المباراة الوحيد في الدقيقة ٧٩، ويملك رينجرز ١٨ نقطة مقابل ١٦ لمنافسه المباشر كيلمارنوك.

وفي مباراتين اخريين، فاز دندي يونايتد على ابردين ١–صفر، وتعادل هارتس مع سانت جونستون ١–١.

بلجيكا

فاز جنك على بيفرين ١–صفر في ختام المرحلة التاسعة من بطولة بلجيكا لكرة القدم ولحق بلوكيرين في الصدارة، وارتفع رصيد جنك الى ٢٠ نقطة، وبات ثانيا بفارق الاهداف خلف لوكيرين الفائز على سان ترون ٢–١، وخسر فيسترلو المتصدر السابق امام مضيفه ستاندار لياج صفر–٢.

وفاز كلوب بروج حامل اللقب على مضيفه اوستنده ٤–١، وليرس على ايكيرين ١–صفر، ولاجانتواز على ضيفه موسكرون ٣–صفر، وتعادل كورتريه مع شارلروا ٢–٢، والوست مع اندرلخت صفر–صفر، وهاريلبيكي مع لوميل ١–١.

لاعب لا كورونيا روميرو (يمين) يقطع الكرة من امام بيدرو لاعب سوسيداد

البلغاري بنيف لاعب سيلتا فيجو يعد الكرة برأسه قبل ان تصل اوريتيا لاعب بلباو

في تعقيب لهما بعد قرعة بطولة كأس القارات للكرة

الامير سلطان بن فهد: القرعة جيدة وعادلة ونأمل بلوغ قبل النهائي مع مصر

الجوهري: «فرصة مصر والسعودية كبيرة للتأهل الى دور الاربعة»

نيقوسيا – (ا ف ب) – وصف نائب رئيس الاتحاد السعودي لكرة القدم نائب الرئيس العام لرعاية الشباب الامير سلطان بن فهد بن عبد العزيز في حديث هاتفي لوكالة «فرانس برس» امس الاثنين قرعة كأس القارات التي تحتضنها المكسيك من ٨ الى ٢٠ كانون الثاني المقبل بانها «جيدة وعادلة معربا عن امله في ان يتأهل المنتخب السعودي والمصري الى قبل النهائي». وقد اوقعت القرعة المنتخب السعودي في المجموعة الاولى الى جانب المكسيك ومصر وبوليفيا.

وقال الامير: «القرعة جيدة وعادلة ونأمل في بلوغ الدور قبل النهائي برفقة المنتخب المصري»، واضاف «يسير المنتخب السعودي وفق تخطيط علمي مدروس انطلاقا من حرص الامير فيصل رئيس الاتحادين العربي والسعودي والرئيس العام لرعاية الشباب على ان تحتل الكرة السعودية مركز مرموقا على الصعيد العالمي». واوضح «سنعلن قريبا خطط الاستعداد لبطولة القارات على كأس الملك فهد».

وعن امكان استضافة السعودية بطولة كأس القارات مجددا قال «يتمتع الاتحاد السعودي بثقة كبيرة لدى الاتحاد الدولي ونجاحه في استضافة البطولات الثلاث الاولى وكأس العالم للشباب يجعل المملكة مهيأة لاستضافة اكبر الاحداث الرياضية».

وعن مصير المدرب الالماني اوتفو بفيستر بعد انتهاء عقده بنهاية كأس الخليج الرابعة عشرة في البحرين اوضح «سيتم تقويم شامل لمسيرة المنتخب من مختلف النواحي قبل ان نعلن عن الخطوات التي يمكن ان نتخذها».

يذكر ان السعودية صاحبة فكرة انطلاق كاس القارات التي اعتمدها الاتحاد الدولي في برنامجه الرسمي استضافت البطولات الثلاث الاولى، عام ١٩٩٢ وفازت بها الارجنتين، و١٩٩٥ واحرزت لقبها الدنمارك، و١٩٩٧ وتوجت البرازيل بطلة بفوزها على استراليا ٦–صفر في النهائي في ٢١ كانون الاول الماضي في الرياض.

كما اعتبر مدرب منتخب مصر لكرة القدم محمود الجوهري ان فرصة المنتخبين المصري والسعودي كبيرة في بلوغ دور الاربعة في كأس القارات،وستقام مباريات المجموعة الاولى التي تضم اضافة مصر والسعودية كلا من المكسيك «المنظم» وبوليفيا على ملعب «ازتيك» الشهير في مكسيكو.

وقال الجوهري الذي قاد منتخب بلاده الى احراز كأس الامم الافريقية للمرة الرابعة في تاريخها خلال العام الحالي (رقم قياسي بالتساوي مع غانا): «فرصة مصر والسعودية كبيرة في بلوغ دور الاربعة على الرغم من التقدير الكامل للمكسيك وبوليفيا».

واعرب عن امله في ان تلعب «فترة الاقامة التي سيقضيها المنتخب المصري في جنوب افريقيا قبل التوجه الى المكسيك دورا كبيرا في تأقلم اللاعبين على اللعب على علو شاهق (تعلو مكسيكو ٢٤٠٠ م تقريبا عن سطح البحر)، مما يجعل عملية التنفس صعبة للغاية في ظل نقص الاوكسيجين وهو امر لم يتعود عليه المصريون».

واشار ان ان المرحلة المقبلة ستشهد تكثيفا في برنامج اعداد المنتخب للوصول به الى الجهوزية البدنية المطلوبة لخوض هذه البطولة الهامة.

وتمنى ان تكون مشاركة مصر سفيرة الكرة الافريقية «مشرفة وتعوض المصريين مرارة الغياب عن نهائيات كأس العالم بفرنسا».

من جانبه اعرب حمادة امام رئيس اللجنة الفنية في الاتحاد عن تفاؤله بوقوع مصر في المجموعة الاولى مع المكسيك وبوليفيا والسعودية لانها «نظريا افضل للمنتخبين العربيين من المجموعة الثانية التي تضم البرازيل زفرنسا وكلاهما قوة لا يستهان بها».

واكد محمد السياجي وكيل الاتحاد المصري ان القرعة «جيدة لانها ابعدتنا من الاصطدام المبكر بالمنتخبات القوية خصوصا البرازيل وفرنسا». واضاف «بقليل من التركيز وحسن الاعداد ودراسة المنافسين يمكننا صنع شيء في البطولة».

واوضح «اتخوف من عدم تأقلم اللاعبين المصريين مع الاجواء المناخية خصوصا ان المسكيك وخصوصا بوليفيا اعتادا اللعب في اجواء مماثلة».

سجل لاعبنا عودة منها ١٥ نقطة

نجوم العرب يخسرون امام محترفي الدوري الاميركي بالسلة ١١٦–٧٩

بيروت –(أ ف ب)– افرغ محترفو دوري الولايات المتحدة في كرة السلة كل ما في جعبتهم من فنون اللعبة وسحقوا منتخب نجوم العرب ١١٦–٧٩ (الشوط الاول ٥٠–٣٢) في القاعة المقفلة في المدينة الرياضية في بيروت اليوم الاحد.

والفوز هو الثالث على التوالي للمحترفين الاميركيين في لبنان بعد تغلبهم على منتخب من نجوم اللعبة المحليين ٩٠–٨١ وعلى فريق النادي الرياضي بيروت ١١٧–٩٣.

لكن اداء الاميركيين في المباراة الثالثة كان غيره في المباراتين السابقتين اذ انهوا اللعبة بفارق ٣٧ نقطة بعدما وصل الى ٤٤ نقطة قبل بضع دقائق من انتهاء الشوط الثاني.

وتألق من الاميركيين سام ماك من فانكوفر جريزليز الذي سجل ٣٧ نقطة منها ٢٧ من خارج القوس، ومايكل ستيوارت من سكرامنتو كينجز (٢٨)، وريك برونسون من بورتلاند ترايل بليزارز (١٦) وانتوني كارتر (١٢) الذي قدم لمحات جميلة في العاب الهواء نالت اعجاب وتصفيق المتفرجين.

وبرز من العرب، الذين وجدوا صعوبة في مجاراة المحترفين في كل شيء لاعبنا معن عودة صاحب ١٥ نقطة واللبناني وليد دمياطي (١٢) والمصري اسماعيل احمد (١١) واللبناني ياسر الحاج (١٠).

وابتعد الاميركيون بفارق ٧ نقاط في بداية المباراة بفضل ستيوارت وماك قبل ان يقلص عودة الفارق ثم يتعادل الفريقان ٢٦–٢٦ بعد ٤ نقاط للسوري محمد ابو سعدى ويتقدم العرب للمرة الاولى والاخيرة برمية حرة لابو سعدى ٢٧–٢٦.

ووضع الاميركيون حدا لمنافسيهم فسجلوا ٢٠ نقطة مقابل نقطتين عبر ٣ رميات حرة لماك وكارتر وبرونسون وانهوا الشوط الاول لمصلحتهم بفارق ١٨ نقطة فقط.

وفي الشوط الثاني، ازداد الفارق بعد ٣ رميات حرة متتالية من خارج القوس لماك ٦١–٣٣، والى ٣٨ نقطة ٧٩–٤١ عبر ستيوارت وماك، ثم الى ٤٤ نقطة ١٠٤–٦٠ برمية من خارج القوس لديفيد دانيلز.

وفي الدقائق الاخيرة، اشرك الاميركيون معهم اللبناني رياض الخطيب تشجيعا فسجل نقطتين بيد ان قادي الخطيب ودمياطي قلصا الفارق الذي استقر في نهاية المباراة عند ٣٧ نقطة مع الرأفة.

معن عودة

الرياضة والشباب

يغيب عنها ثلاثي ميونيخ ماتيوس وشترونتس وبازلر

ريبك يختار تشكيلة المانيا لمواجهة تركيا ومولدافيا في تصفيات اوروبا للكرة

ماتيوس مصاب خلال مباراة فريقه امام بوروسيا دورتموند

فرانكفورت (المانيا) -(ا ف ب)- اختار مدرب منتخب المانيا الجديد لكرة القدم اريك ريبيك ٢٢ لاعبا للمباراتين ضد تركيا ومولدافيا في ١٠ و١٤ الحالي على التوالي ضمن المجموعة الثالثة من تصفيات بطولة اوروبا المقررة نهائياتها في هولندا وبلجيكا معا عام ٢٠٠٠.

وسيغيب عن التشكيلة ثلاثي بايرن ميونيخ متصدر الترتيب وهم لوثار ماتيوس وتوماس شترونتس وماريو بازلر بداعي الاصابة، وكذلك هداف الدوري الموسم الماضي اولاف مارشال (دايزلوتن).

لحراسة المرمى: اوليفر كان (بايرن ميونيخ) وينز ليمان (ميلان الايطالي) وستيفان كلوس (دورتموند).

للدفاع: ماركوس بابل (بايرن ميونيخ) ومصطفى دوجان (فنربخشه التركي) وينز نوفوتني (باير ليفركوزن) وايف ايجنراوتش (شالكه) وماركو ريمر (هانزا روستوك).

للوسط: ينز بريميز وميكايل تارنات (بايرن ميونيخ) وستيفان باينتنيخ وكارستن راميلوف (ليفركوزن) وجورج هاينريخ (فيورنتينا الايطالي) وكريستيان تيرليمنجر ولارس ريكن (بوروسيا دورتموند) ورالف فيبر (فرانكفورت) وماركو بوده (فيردر برمين) وداريوش فوش (هرتا برلين).

للهجوم: اوليفر بيرهوف (ميلان الايطالي) واوليفر نوفيل (هانزا روستوك) وكارستن يانكر (بايرن ميونيخ) واولف كيرستن (باير ليفركوزن).

دوري كرة القدم في البرازيل

ريو دي جانيرو - (ا ف ب) - تعرض كورينثيانز الذي يشرف عليه مدرب منتخب البرازيل واندري لوكسمبورجو لخسارته الرابعة هذا الموسم بسقوطه امام بالميراس ٢-٣ في المرحلة السادسة عشرة من بطولة البرازيل لكرة القدم فتراجع الى المركز الثالث وصعد الفاتز مكانه الى المركز الثاني. اما سانتوس المتصدر يفارق ٣ نقاط فتعادل مع كوريتيبا ١-١.

وفاز فيتوريا على ساو باولو ١-صفر، وجوياس على بورتوجيزا ٣-١، وبونتي بريتا على ريسيف ٢-١، وفلامينجو على اتلتيكو مينيرو ٣-٢، وبوتافوجو على جريميو ٢-١، وتعادل جوفنتود مع جواراني صفر-صفر، وخسر انترناسيونال امام اتلتيكو بارانايينزي صفر-١، واميريكا ناتال امام فاسكو دا جاما ١-٣.

يذكر ان الفرق التي تحتل المراكز الثمانية الاولى تتأهل الى الدور ربع النهائي.

بسبب الوضع السياسي في كوسوفو

«يويفا» يؤجل لقاء يوغوسلافيا وجمهورية ايرلندا بتصفيات بطولة اوروبا

نيون - (ا ف ب) - اكد الاتحاد الاوروبي لكرة القدم «يويفا» انه قرر تأجيل المباراة بين يوغوسلافيا وجمهورية ايرلندا المقررة في بلغراد في ١٠ الحالي ضمن المجموعة الثامنة من تصفيات بطولة اوروبا ٢٠٠٠ بسبب الوضع في كوسوفو.

وقال متحدث بأسم الاتحاد الاوروبي: «نظرا للوضع السياسي في يوغوسلافيا وانعكاساته على الصعيد الدولي قرر الاتحاد تأجيل المباراة لاسباب امنية على ان يقرر موعدا جديدا لها بالاتفاق بين الاتحادين المعنيين».

وكان حلف الاطلسي هدد يوغوسلافيا بضرب مواقع عسكرية بعضها في محيط بلغراد حيث كان مقررا ان تقام المباراة.

وقبل ذلك الغى الاتحاد الانجليزي مباراة ودية ضد يوغوسلافيا في ١٨ تشرين الثاني المقبل على ملعب ويمبلي في لندن للاسباب ذاتها.

يذكر ان الاتحاد الاوروبي قرر تأجيل مباراة البانيا واليونان السبت المقبل ايضا ضمن المجموعة الاوروبية الثانية نظرا «للاضطرابات السياسية» في تيرانا.

دوري الأرجنتين لكرة القدم

. بوينس ايرس - (ا ف ب) - فاز بوكا جونيورز على بلاتنسي بثلاثة اهداف نظيفة وابتعد في مركز الصدارة بفارق ٥ نقاط عن اقرب منافسيه فيليز وراسينج كلوب وكولون ضمن المرحلة التاسعة من بطولة الارجنتين في كرة القدم.

وقد خسر فيليز امام مضيفه فيروكاريل ١/٢. وتعادل يونيون مع ريفر بليت ١-١. وفاز راسينج كلوب على مضيفه جيمنازيا اسجريما ٢/٠.

وفاز فيوراكان على نيولز اولد بويز ٣-٢ وفاز انديبندينتي على سان لورنزو ٣-١ وتعادل روزاريو سنترال مع تاليريس ١-١ كما تعادل جيمنازيا دو خوخوي مع كولون ٣-٣. وتعادل ايضا بلجرانو مع ارجنتينوس جونيورز.

كأس الاتحاد السعودي للكرة

الاتحاد يتغلب على هجر ويواصل صدارته للاولى

الرياض -(ا ف ب)- فاز الاتحاد على هجر ٣-٢ في مباراة مبكرة من الجولة السابعة لمسابقة كأس الاتحاد السعودي لكرة القدم. وسجل خميس الزهراني (٧ و٣٢) والهولندي روب (٧٢) اهداف الاتحاد والبرازيلي فينالو (٥٢) ومحمد الحقبلان (٧٩) هدفي هجر، ورفع الاتحاد رصيده الى ١٩ نقطة في صدارة المجموعة الاولى وبقي رصيد هجر ٧ نقاط.

تصفيات امم افريقيا للكرة

الكاميرون تسقط امام غانا وانتصارات صعبة لتونس وجنوب افريقيا

المغرب توجت عرضها الطيب بثلاثة اهداف

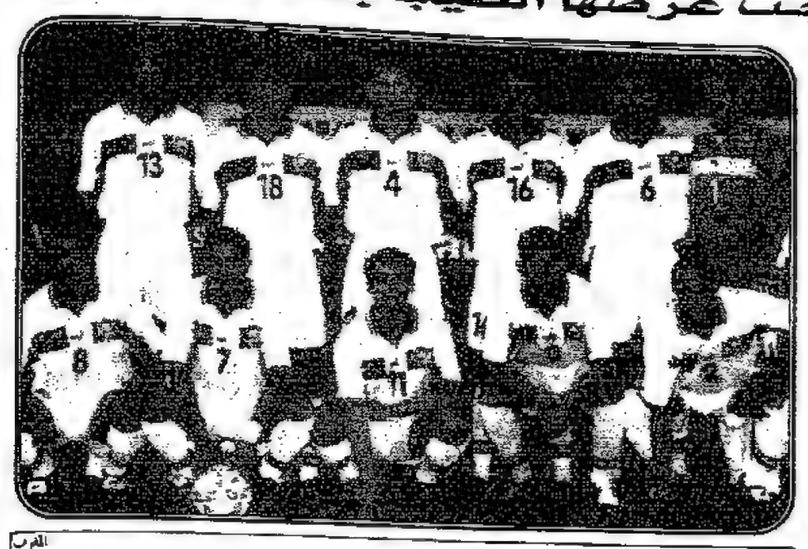
المغرب

نيتوسيا -(ا ف ب)- تعرضت الكاميرون لاول خسارة لها على ارضها في تاريخ مشاركاتها في تصفيات كأس الامم الافريقية لكرة القدم بسقوطها امام غانا ١-٣، في حين حققت تونس وجنوب افريقيا فوزين صعبين، وسقط المنتخب الجزائري امام نظيره الاوغندي المغمور ١-٢.

في ياوندي، حققت غانا بطلة افريقيا اربع مرات (رقم قياسي بالتساوي مع مصر) فوزا كبيرا على الكاميرون ٣-١ ملحقة بها اول خسارة في ملعبها على مدى ٣١ عاما في هذه التصفيات.

وتملك الكاميرون بطلة افريقيا عامي ٨٤ و٨٨ سجلا حافلا في التصفيات على ارضها اذ فازت في ٢٠ مباراة وتعادلت في خمس وسجلت ٥٦ هدفا ودخل مرماها ٧ اهداف فقط.

وسجل اهداف غانا تشارلز اكونور من تسديدة قوية من خارج المنطقة خدعت الحارس فنسنت اوجاهنزي، وادرك سالومون اوليمبي التعادل للكاميرون في منتصف الشوط الاول قبل ان يرد صامويل جوفسون بهدف ثان لغانا في الدقيقة ٤٤. واضاف اليكس نيارکو الهدف الثالث في منتصف الشوط الثاني.

وكانت غانا تخوض اول مباراة لها باشراف مدربها الايطالي جيوزيبي دوسينا احد افراد المنتخب الايطالي الفائز بكأس العالم عام ١٩٨٢ والذي عين خلفا للهولندي رينوس اسرايل بعد النتائج المخيبة التي حققها المنتخب الغاني في بطولة الامم الافريقية في بوركينا فاسو في شباط الماضي.

وحققت تونس باشراف مدربها الجديد ايضا الايطالي فرانشيسكو سكوليو فوزا صعبا على ليبيريا بقيادة نجم ميلان الايطالي جورج ويا ٢-١ على ملعب المنزه في تونس العاصمة امام ٤٠ الف متفرج، وكانت تونس تخوض اول مباراة لها منذ خروجها من الدور الاول لنهائيات كأس العالم بفرنسا.

وتدين تونس بالفضل الى مهاجمها عادل السليمي الذي سجل الهدفين، الاول من ركلة جزاء والثاني عندما كانت المباراة تلفظ انفاسها الاخيرة، علما بان ليبيريا تقدمت بهدف شون بارتليت، وانتظرت جنوب افريقيا التي شاركت في نهائيات كأس العالم بفرنسا للمرة الاولى في تاريخها الدقيقة ٨٧ ليسجل لها شون بارتليت هدف الفوز على انغولا في جوهانسبورج.

وحقق المغرب الذي قدم عروضا رائعة في كأس العالم الاخيرة فوزا متوقعا على سيراليون بثلاثة اهداف نظيفة حملت تواقيع يوسف شيبو وصلاح الدين بصير وعيد الجليل هدا.

ولم ينفع تعيين المحلي مزيان ايجيل مدربا لمنتخب الجزائر في احداث صدمة معنوية في نفوس اللاعبين، لان فريقه خسر امام اوغندا المغمورة ١-٢ ليستمر المسلسل الاسود للكرة الجزائرية التي بلغت الحضيض في السنوات الاخيرة.

وكانت الجزائر فشلت في تخطي الدور التمهيدي من تصفيات نهائيات كأس العالم بفرنسا بخسارتها امام كينيا، ثم خرجت من الدور الاول لكأس الامم الافريقية بخسارتها مبارياتها الثلاث.

وكان المسؤولون في الاتحاد الجزائري ارتأوا عدم المشاركة في كأس العرب التي احتضنتها الدوحة في الاسبوعين الماضيين بالمنتخب الاول لتحضيره جيدا لهذه التصفيات، لكن الامور لم تجر كما يشتهون.

يذكر ان الاندية الجزائرية خلافا للمنتخب تحقق نتائج جيدة عموما في المسابقات الافريقية والعربية، وابرز دليل على ذلك احراز مولودية وهران كأس الكؤوس العربية التي اقيمت في بيروت في اب الماضي.

وفي واجادوجو، تعادلت بوركينا فاسو رابعة امم افريقيا مع نيجيريا صفر-صفر، وتشارك نيجيريا في التصفيات بعد غياب سنتين عقابا لها على عدم الدفاع عن لقبها في كأس الامم التي استضافتها جنوب افريقيا عام ١٩٩٦.

وخسرت اريتريا التي كانت تخوض اول مباراة دولية لها امام موزامبيق ١-٣ في مابوتو، وفي ابرز المباريات الاخرى، خسرت مالي امام ساحل العاج صفر-١، وفازت توغو على غينيا ٢-صفر، ويذكر ان مصر حاملة اللقب وزيمبابوي التي تستضيف النهائيات عام ٢٠٠٠ لن تخوضان التصفيات.

ترتيب المجموعة الاولى

المنتخب	ل	ف	ت	خ	ل	ع	ن
غانا	١	١	-	-	٣	١	٣
موزامبيق	١	١	-	-	٣	١	٣
الكاميرون	١	-	-	١	١	٣	-
اريتريا	١	-	-	١	١	٣	-

ترتيب المجموعة الثانية

المنتخب	ل	ف	ت	خ	ل	ع	ن
المغرب	١	١	-	-	٣	-	٣
توجو	١	١	-	-	٢	-	٣
غينيا	١	-	-	١	-	٢	-
سيراليون	١	-	-	١	-	٣	-

ترتيب المجموعة الثالثة

المنتخب	ل	ف	ت	خ	ل	ع	ن
ساحل العاج	١	١	-	-	١	-	٣
الكونجو	١	١	-	-	١	-	٣
مالي	١	-	-	١	-	١	-
ناميبيا	١	-	-	١	-	١	-

ترتيب المجموعة الرابعة

المنتخب	ل	ف	ت	خ	ل	ع	ن
النجابون	١	١	-	-	٢	-	٣
ج.افريقيا	١	١	-	-	١	-	٣
انجولا	١	-	-	١	-	١	-
موريشوس	١	-	-	١	-	٢	-

ترتيب المجموعة الخامسة

المنتخب	ل	ف	ت	خ	ل	ع	ن
بوركينا فاسو	١	-	١	-	-	-	-
نيجيريا	١	-	١	-	-	-	-
السنغال	-	-	-	-	-	-	-
بوروندي	-	-	-	-	-	-	-

ترتيب المجموعة السادسة

المنتخب	ل	ف	ت	خ	ل	ع	ن
كينيا	١	-	١	-	١	١	١
مدغشقر	١	-	١	-	١	١	١
زامبيا	١	-	١	-	١	١	١
ج. الكونجو	١	-	١	-	١	١	١

ترتيب المجموعة السابعة

المنتخب	ل	ف	ت	خ	ل	ع	ن
تونس	١	١	-	-	٢	١	٣
اوغندا	١	١	-	-	٢	١	٣
الجزائر	١	-	-	١	١	٢	١
ليبيريا	١	-	-	١	١	٢	١

وتاليا النتائج الكاملة للجولة الاولى

المجموعة الاولى:
الكاميرون - غانا ١-٣
موزامبيق - اريتريا ٣-١

المجموعة الثانية:
توجو - غينيا ٢-صفر
المغرب - سيراليون ٣-صفر

المجموعة الثالثة:
مالي - ساحل العاج صفر-١
ناميبيا - الكونجو صفر-١

المجموعة الرابعة:
جنوب افريقيا - انجولا ١-صفر
الغابون - موريشوس ٢-صفر

المجموعة الخامسة:
بوركينا فاسو - نيجيريا صفر-صفر
بوروندي - السنغال تقام في ١٣ كانون الاول

المجموعة السادسة:
زامبيا - جمهورية الكونجو ١-١
كينيا - مدغشقر ١-١

المجموعة السابعة:
تونس - ليبيريا ٢-١
اوغندا - الجزائر ٢-١

تونس

عالم التنس

مويا يصعد للمركز الرابع في تصنيف المحترفين

سامبراس يصنف اولا لدورة بال

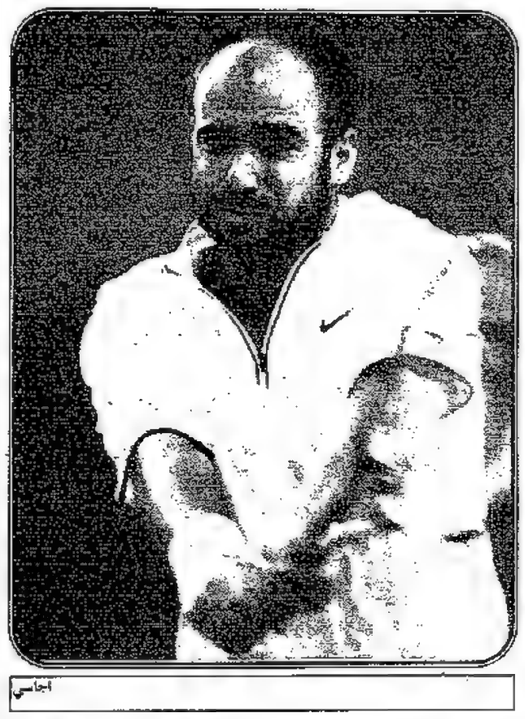
اجاسي

باريس -(ا ف ب)- صعد الاسباني كارلوس مويا الى المركز الرابع على لائحة التصنيف العالمي لاعبي التنس المحترفين التي اذيعت امس الاثنين بعدما تقدم مرتبة واحدة على حساب التشيكي بتر كوردا، وبقي الاميركي بيت سامبراس في المركز الاول برصيد ٤٠١٥ نقطة، بفارق ٤٤٠ نقطة عن الاسترالي باتريك رافتر.

- المصنفون العشرة الاوائل:

١- الاميركي بيت سامبراس ٤٠١٥ نقطة
٢- الاسترالي باتريك رافتر ٣٥٧٥
٣- التشيلي مارتشيلو ريوس ٣٤٦٧
٤- الاسباني كارلوس مويا ٢٩٦٢
٥- التشيكي بتر كوردا ٢٨١٥
٦- السلوفاكي كارول كوتشيرا ٢٧٠٩
٧- الاسباني اليكس كوريتخا ٢٥٧٢
٨- الاميركي اندريه اجاسي ٢٥٤٥
٩- الهولندي ريتشارد كرايتشيك ٢٥٣٤
١٠- الروسي يفجيني كافلنيكوف ٢٥٠٨

بال

صنف الاميركي بيت سامبراس، الاول في العالم، في المركز الاول لدورة بال السويسرية الدولية للتنس البالغة جوائزها مليون دولار والتي تنطلق اليوم الثلاثاء.

ويواجه سامبراس منافسة من الاسترالي باتريك رافتر، الثاني عالميا، الذي يريد انتزاع المركز الاول من الاميركي قبل نهاية الموسم وحرمانه بالتالي من الاحتفاظ به للمرة السادسة على التوالي ليكون اول لاعب يحقق هذا الانجاز.

وسيكون رافتر بطل فلاشينج ميدوز الاميركية في وضع مريح في الدورين الاول والثاني حيث سيواجه التشيكي دانيال فاتشيك ثم الفرنسي فابريس سانتورو او التشيكي مارتن دام.

ومن بين المنافسين الاقوياء ايضا هناك الاميركي اندريه اجاسي والبريطانيان تيم هنمان وجريج روسيدسكي، بطل العام الماضي، والتشيكي بتر كوردا والروسي يفجيني كافلنيكوف.

- ترتيب اللاعبين الثمانية الاوائل:

١- الاميركي بيت سامبراس
٢- الاسترالي باتريك رافتر
٣- التشيكي بتر كوردا
٤- الاميركي اندريه اجاسي
٥- الروسي يفجيني كافلنيكوف
٦- البريطاني تيم هنمان
٧- البريطاني جريج روسيدسكي
٨- الهولندي يان سيميريتك

شنجهاي

فاز الاميركي جان مايكل جامبيل المصنف ثالثا على الصيني زهانج يو ٦-٤ و٦-٣، امس الاثنين وبلغ الدور الثاني من دورة شنجهاي الصينية الدولية للتنس.

وفاز الاسترالي تود وودبريدج الثامن على الاميركي جيم كورير ١-٦ و٦-٣ و٨-٦، والهولندي دينيس فان شيبينجن على الاميركي جاستن جيملستوب ٦-٢ و٦-٢، والفرنسي ليونيل رو على الصيني زهينج يو ٦-٢ و٦-١، والاسترالي مايكل تيبوت على الهولندي سيننج شالكن ٦-٤ و٦-٧ (٢-٧) و٦-٤، والاسترالي مارك وودفورد على واين بلاك من زيمبابوي ٧-٦ (٧-١) و٦-١.

انسحاب كوبا من بطولة القارات الاولى بكرة اليد

الدوحة - (ا ف ب) - اكد رئيس الاتحاد القطري لكرة اليد نائب رئيس اللجنة المنظمة العليا لبطولة العالم الاولى للقارات خليفة الهتمي امس ان كوبا بطلة اميركا اللاتينية انسحبت من البطولة التي تبدأ يوم غد الاربعاء.

واقتصرت المشاركة على اربع منتخبات هي الكويت بطلة اسيا والجزائر بطلة افريقيا ورومانيا بطلة اوروبا وقطر الدولة المنظمة.

وقد وصلت الى الدوحة المنتخبات المشاركة في البطولة التي تقام بنظام الدوري من ٧ الى ١١ الحالي، وسينال البطل ٥٠ الف دولار، والثاني ٣٠ الفا، والثالث ٢٠ الفا.

وهنا البرنامج:

الاربعاء ٧-١٠: قطر ضد رومانيا، والجزائر ضد الكويت
الجمعة ٩-١٠: رومانيا ضد الجزائر، وقطر ضد الكويت
الاحد: ١١-١٠: الكويت ضد رومانيا، وقطر ضد الجزائر

للمشاركة بتحكيم تصفية منتخبات المحافظات

دعوة حكام الجودو .. واجتماع للاعبي محافظة العاصمة

عمان - الرأي - طلبت لجنة الحكام المركزية في اتحاد الجودو من كافة الحكام لجميع الدرجات التواجد عند الساعة الثانية بعد ظهر يوم الخميس ٨ تشرين اول الجاري في قاعة المعرض الدولي بالزرقاء لتحكيم لقاءات تصفية منتخبات المحافظات للناشئين لانتقاء العناصر التي ستمثل الاردن في البطولة العربية للناشئين التي ستقام في لبنان بدءاً من (١١) الجاري، افضى بذلك السيد منير سميك مقرر لجنة الحكام المركزية.

من جانب آخر وجهت لجنة محافظة العاصمة الدعوة للاعبين التالية للتواجد في مقر الاتحاد الساعة الثالثة بعد ظهر يوم غد الاربعاء لبحث ترتيب المشاركة في تصفية منتخبات المحافظات الخميس المقبل وهم يوسف عليان، شرحبيل حسان، محمد راغب، محمد فادي العقرباوي، شادي عيشان، محمد عاشور، محمد عليان، وسام زهير، يونس سليم واحمد قاسم.

بطولة ت١٩ بكرة القدم

تعادل القادسية والجزيرة وخروجهما معاً من المنافسة

عمان - الرأي - تعادل امس فريقا القادسية والجزيرة ٢/٢ في مباراة بكرة القدم جرت بينهما على ملعب البتراء ضمن مباريات المجموعة الثانية في الدور الاول من بطولة ت١٩ الكروية.

هذا التعادل اخرج الفريقين من دائرة المنافسة اذ تجمد رصيد القادسية عند نقطتين ومنح نقطة للجزيرة وتبقى صدارة المجموعة مرهونة بنتيجة مباراة اليرموك (٦) نقاط وشباب الحسين (٤) اللذين يلتقيان يوم الجمعة، وقد ضمنا التأهل للدور الثاني.

القادسية (٢)
الجزيرة (٢)

اربك مهاجمو الجزيرة فريق القادسية منذ الدقائق الاولى سواء بهجمات محمود وراشد من الاطراف او بتحركات ثائر عليان من الوسط وتهديد مرمى احمد عبداللطيف حارس القادسية لعدة مرات، ولكن بقيت تحتاج الى الدقة والتركيز في التسديد، وعاد حمزة الديسي واهدر فرصتين الاولى بين يدي الحارس والثانية بجوار القائم.

القادسية الذي ظهر عليه الارتباك واخذ يكثف من دفاعاته امام المرمى سرعان ما اخذ بتنظيم صفوفه والانطلاق بشن هجماته من ليث رفيق الذي امتاز بلياقته والوصول الى المرمى لاكثر من مرة وباسناد من ابراهيم سعدي ورامي صبري دون جدوى لينهي الشوط بالتعادل.

وفي الشوط الثاني افتتح مهاجم القادسية اسامة الوحش التسجيل مبكراً عندما سدد قذيفة من خارج منطقة الجزاء لم يتمكن حارس الجزيرة من امساكها ليسجل الهدف الاول في الدقيقة (٦) وبقي القادسية يمسك بزمام الامور الى ان عزز ليث رفيق الهدف الثاني من قذيفة اطلقها من خارج منطقة الجزاء استقرت على يمين اللوزي وبعدها اخذ الجزيرة بتنظيم صفوفه ودفع المدرب براهي الجعبري وجميل وخرج الديسي واياد عواد واخذ ثائر عليان وابراهيم السعدي وباسناد من الجعبري بفرض خطر دائم على مرمى القادسية الى ان جاءت الدقيقة ٨٥ ومن مربكة امام المرمى استغلها السعدي سدد داخل الشباك معلناً الهدف الاول وبعدها بثلاثة دقائق احتسبت ركنية للجزيرة نفذها سعدي اخذها ثائر عليان برأسه داخل الشباك هدف التعادل ويمضي الوقت ويتعادل الفريقان.

لقطة من المباراة

تهنئة من الاعماق

يتقدم عبدالسلام احمد عبيدات

من استاذه الفاضل

الدكتور أحمد العوايشة

بأحر التهاني والتبريكات بمناسبة تعيينه رئيسا لقسم اصول الدين في كلية الشريعة بالجامعة الاردنية

فالى الامام في ظل راعي المسيرة وولي عهده الامين

بسم الله الرحمن الرحيم

شكر وتقدير

لمعالي الوزير الانسان الدكتور

محمد خير مامسر

وزير التنمية الاجتماعية

كان لزيارة معاليكم لجمعيتنا في مركز الامل لرعاية المعاقين - صفقا عظيم الاثر في نفوسنا ومحفزا قويا للمضي قدما في طريق العمل الخيري التطوعي لاننا وجدنا في معاليكم الوزير الانسان ووجدنا فيكم عدالة عمر بعد اطلاعكم على الانجازات التي حققتها هذه الجمعية لاحقاق الحق وان الباطل كان زهوقا.

جمعية صلاح الدين الطبرية
في محافظة مادبا

تهنئة وتبريك

محمد يوسف عابدين

يتقدم من الاخ والصديق العزيز

طلعت عبدالجواد مرعي

باصدق التهاني والتبريك بمناسبة تعيينه مديرا عاما لشركة التبغ والسجائر الاردنية.

متمنيا له التوفيق والنجاح والنهوض بشركتنا العريقة من عثراتها لتتبوء من جديد مكانة رائدة لصناعة السجائر في اردننا العزيز

والله ولي التوفيق.

تهنئة وتبريك وباقة ورد

الدكتور فرحان ياسين والدكتوره نجاة بسيسو

يهنئون الاخ العزيز

الدكتور عبدالمالك محمد عبدالمالك

استشاري النسائية والتوليد

وذلك بمناسبة منحه شهادة زمالة الكلية الملكية البريطانية بالنسائية والتوليد من لندن متمنين لك دوام التوفيق والتقدم.

والله مبروك

TRIBAC LEAF LIMITED

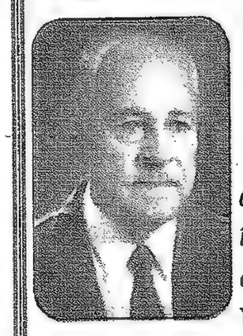

The directors and management of Tribac Leaf Ltd. are delighted to have the opportunity of expressing their best wishes to

Mr. Talet Marie,

upon hearing of his appointment as General Manager of Jordan Tobacco Company.

We join with all others in extending congratulations and good wishes for his future success.

بالمجد والكرامة كللهما

منعم اديب عبدالله حداد وعائلته — هاني موسى مايد خليفات وعائلته

يتشرفان بدعوتكم لحضور حفل اكليل

ولده — ابنته

ايـــمـــان

وذلك في تمام الساعة الخامسة من مساء يوم الخميس الموافق ٨/١٠/١٩٩٨ في كنيسة الروم الارثوذكس - الحصن.

كانت الافراح خليفة بياركم الهامة

يرقبها: حداد - خليفات
ص.ب ١٦٢ الحصن

الشكر لله اولا.. شكر وعرفان بالجميل

آل قاسم وآل ابو جاموس

يتقدمون بعظيم الشكر وخالص الامتنان الى التطاسي البارع

الدكتور حسام الشريدة

اختصاصي جراحة الدماغ والاعصاب

وفريقه الطبي وكادر قسم جراحة الاعصاب في مستشفى البشير على العملية الجراحية الكبرى التي اجراها لابننا محمد رسمي قاسم جزاكم الله عنا كل خير واكثر من امثالكم لخدمة الانسانية جمعاء.

تهنئة من الاعماق

جميع الموظفين العاملين في المؤسسة الشرقية لانتاج التمباك والتوباكو

يتقدمون باجمل التهاني الى السيد

طلعت مرعي

بمناسبة تعيينه مديرا لشركة التبغ والسجاير الاردنية

متمنين له التوفيق والنجاح في ادارة هذه الشركة العريقة خدمة للاقتصاد الوطني

في ظل راعي المسيرة جلالة الملك الحسين المعظم وولي عهده الامين الامير الحسن المعظم.

مذكرة تبليغ متهم مع الادعاء بالحق الشخصي

صادر عن محكمة صلح جزاء وادي السير

رقم الدعوى ٩٨/٤٣٩١

الاسم والشهرة ومحل الاقامة: ماجدة خليل ابراهيم ابو هلال.

تعين يوم الخميس الواقع ٢٢/١٠/١٩٩٨ الساعة التاسعة موعدا لرؤية دعوى جزائية مع الادعاء بالحق الشخصي التي اقامها عليك محمد اسماعيل الجاقوب وكيله المحامي رائق الحموري فيقتضي حضورك في الوقت المعين الى هذه المحكمة وان لم تحضري تجري عليك الاحكام المخصوصة من قانون اصول المحاكمات الجزائية.

القاضي رائد العدوان

اعلان
بيع محل تجاري

اعلن انا المدعو سليمان عايد ابو نوار انني انوي بيع محلي الكائن في عين الباشا و المسمى باسم محلات عاصم لمواد البناء للسيد محمود علي النجداوي فمن له اعتراض مراجعة كاتب عدل عين الباشا الاكرم خلال ثمانية ايام من تاريخ نشر هذا الاعلان.

شكر وتقدير

يتقدم رئيس واعضاء نقابة سكة حديد العقبه - معان

بوافر الشكر والامتنان والتقدير الى مدير عام مؤسسة سكة حديد العقبه عطوفة السيد

عبدالله الخوالده آل خطاب

وذلك على الجهود الجباره التي يبذلها في سبيل زيادة انتاج المؤسسة من خلال الجهد الموصول والعمل الدؤوب وزيارته التفقديه للعاملين في المؤسسة في كافة المواقع والاطمئنان على اوضاعهم والوقوف بجانبهم وفقه الله في خدمة المؤسسة والعاملين

تحت ظل صاحب الجلالة راعي المسيرة الحسين بن طلال.

رئيس النقابه
ابراهيم احمد ابو رخيه البزايعه

تهنئة من الاعماق

جميع الموظفين العاملين في شركة طلعت مرعي واولاده

يتقدمون باجمل التهاني الى السيد

طلعت مرعي

بمناسبة تعيينه مديرا عاما لشركة التبغ والسجاير الاردنية

متمنين له التوفيق والنجاح في ادارة هذه الشركة العريقة خدمة للاقتصاد الوطني

في ظل راعي المسيرة جلالة الملك الحسين المعظم وولي عهده الامين الامير الحسن المعظم.

اعلان طرح عطاء رقم (٩٨/١٢١)
صادر عن وزارة الصحة والرعاية الصحية

تعلن وزارة الصحة والرعاية الصحية عن طرح عطاء استحداث مشغل صيانة للاجهزة الطبية مع نقل وصيانة معقمات في مستشفى الامير فيصل بن الحسين/باجوز

فعلى من يود الاشتراك من المتعهدين المصنفين فئة ثالثة كهروميكانيك او ثانية صيانة كهروميكانيك او ثالثة ابنية فما فوق مراجعة قسم العطاءات في مديرية الابنية والاراضي مصطحبا معه شهادة التصنيف الاصلية (سارية المفعول) لاستلام نسخة من المواصفات مقابل (١٠) عشر دنانير غير مستردة وكل من لا يرفق بعرضه شيكا مصدقا او كفالة مالية بقيمة (٢٠٠) مائتان دينار او لم يفقط الاسعار الافرادية والمبلغ الاجمالي يرفض عرضه

ملاحظة:

١ - اجور النشر على من يرسو عليه العطاء

٢ - اخر موعد للشراء الساعة الثانية من ظهر يوم الاربعاء الموافق ١٤/١٠/١٩٩٨م

٣ اخر موعد لايداع العروض الساعة الثانية عشرة من ظهر يوم الاحد الموافق ١٨/١٠/١٩٩٨م

٤ - تودع العروض في صندوق العطاءات في مبنى وزارة الصحة والرعاية الصحية/جبل الحسين

محكمة الحقوق بداية عمان

القاضي اسماعيل ابو الراغب

مذكرة دعوة

رقم الدعوى ٩٨/١٥٧٧

اسم المدعى عليه وشهره ومحل اقامته: علي ذيب سالم زايد وعنوانه/عمان - الساحة الهاشمية/ مخابز رغدان - محاسب.

يقتضي حضورك لمحكمة حقوق بداية عمان يوم الخميس الواقع ٨/١٠/١٩٩٨ الساعة التاسعة للنظر في الدعوى التي اقامها عليك محمود حمدان وكيله المحامي مخلد حسين الدعجة.

تهنئة من الاعماق

عوني مرعي وجميع موظفي شركة مؤسسة مرعي اخوان التجارية

يتقدمون بأجمل التهاني من الاخ

طلعت مرعي

بمناسبة تعيينه مديرا عاما لشركة التبغ والسجائر الاردنية

متمنين له التوفيق والنجاح في ادارة هذه الشركة العريقة واخراجها من عثراتها خدمة للاقتصاد الوطني

في ظل راعي المسيرة جلالة الملك الحسين المفدى وولي عهده الامين الامير الحسن المعظم.

اعلان طرح عطاءين صادرين عن الجمعية العلمية الملكية

تعلن الجمعية العلمية الملكية:

عن طرح العطاءين التاليين:

- عطاء رقم ٩٨/١٢٣ المتعلق بشراء

GAS CHROMATOGRAPHY SYSTEM

- عطاء رقم ٩٨/١٢٤ المتعلق بشراء:

A. REFRIGERATING CIRCULATING WATER BATH
B. DISTILLING APPARATUS

وحسب الشروط التالية:

١ - على الراغبين الاشتراك في اي من العطاءين اعلاه مراجعة امين سر لجنة العطاءات/رئيس قسم اللوازم في الجمعية العلمية الملكية، لتسلم وثائق العطاء مقابل دفع مبلغ (١٥) خمسة عشر دينار للعطاء رقم ٩٨/١٢٣ ودفع مبلغ (٥) خمسة دنانير للعطاء رقم ٩٨/١٢٤ غير مستردة اعتبارا من صباح يوم الثلاثاء الموافق ٦/١٠/١٩٩٨ ما عدا يومي الخميس والجمعة.

٢ - يرفق بالعرض تأمين مالي /شيك مصدق او كفالة بنكية بنسبة عشرة بالمائة من قيمة العطاء ولن ينظر في اي عرض غير معزز بهذا التأمين.

٣ - اخر موعد لقبول العروض المسعرة هو الساعة الثانية عشره من ظهر يوم الاحد الموافق ١٨/١٠/١٩٩٨ وتودع العروض المسعره في صندوق العطاءات في مكتب المدير الاداري في الجمعية العلمية الملكية.

رئيس الجمعية

اعلان تأجير مخازن

تعلن بلدية غور الصافي عن تأجير تسع مخازن تجارية على الشارع العام مقابل متصرفية لواء الاغوار الجنوبية بالمزاد العلني فعلى الراغبين بالاستئجار عليهم حضور المزاد العلني الذي سوف يقام الساعة العاشرة من صباح يوم الخميس الموافق ١٥/١٠/١٩٩٨ في مكان السوق امام متصرفية لواء الاغوار الجنوبية.

ملاحظة: لا تقبل الشيكات عند دفع قيمة التأمين بل تدفع نقدا.

رئيس بلدية غور الصافي
جمعه الشعار

بسم الله الرحمن الرحيم

اعلان طرح عطاء

تعلن القيادة العامة للقوات المسلحة الاردنية/ مديرية الخدمات الطبية الملكية عن طرح عطاء رقم ١٦/٩٨/١٨

(IV.Cannula)

على الراغبين بالاشترك في هذا العطاء مراجعة ركن العطاءات في مديرية الخدمات الطبية الملكية خلال ساعات الدوام الرسمي مصطحبين معهم رخصة مهن سارية المفعول للحصول على نسخة من دعوة العطاء مقابل دفع مبلغ ١٠ عشرة دنانير غير مستردة.

تودع العروض في صندوق العطاءات في موعد اقصاه الساعة الحادية عشرة من صباح يوم الثلاثاء الموافق ٢٠/١٠/٩٨ وترفق بكفالة بنكية غير مشروطة بقيمة ٥٪ من العرض وكل مناقصة ترد بعد الوقت والتاريخ المحدد تهمل ولا ينظر بها.

دائرة اجراء عمان
ورقة اخبار
رقم القضية ٩٧/٢٣٠١ ك

خاصة بتبليغ قرار الحبس الى المدين باتريسيا وستون اخر عنوان مؤسسة الخدمات التجارية العالمية.

قررت رئاسة اجراء عمان حبسك مدة ستون يوما لعدم تأدية الدين البالغ قدره عشرة الاف دينار والرسوم والمصاريف الى دائنك السيد شركة بنك فيلادلفيا للاستثمار المساهمة العامة المحدوده، فاذا لم تؤد الدين او تستعمل حقك المنصوص عليه في المادة ٥ من قانون الاجراء باستئناف قرار الحبس خلال اسبوع من تاريخ تبليغك سينفذ هذا القرار بحقك حسب الاصول.

بسم الله الرحمن الرحيم

شكر وتقدير وعرفان الى اهالي عشيرة الخرابشة

عشيرة الخراز خاصة واهالي قرية ذكرين/الخليل عامة يتقدمون بجزيل الشكر وعظيم الامتنان الى عشيرة الخرابشة وعلى رأسهم **الشيخ منصور الخرابشة وسعادة النائب محمود الخرابشة والسيد عواد فهد الخرابشة** على ما ابدوه من كرم عربي اصيل وموقفهم المشرف والنبيل بالتنازل عن جميع حقوقهم العشائرية والقانونية والمدنية اكراماً لله تعالى وثم للجاهة الكريمة وذلك اثر حادث الدهس المؤسف الذي اودى بحياة الطفل المرحوم

فهد عواد فهد الخرابشة

سائلين المولى عز وجل ان يتغمد الفقيد بالرحمة ويلهم اهله الصبر والسلوان وجعله الله شفيعاً في اهله.

ولا يسعنا في هذه المناسبة الا ان نتقدم بالشكر الجزيل للجاهة الكريمة على ما ابدوه من جهود خيرة لاصلاح ذات البين. وفقهم الله جميعاً

تحت ظل حضرة صاحب الجلالة الملك الحسين المعظم حفظه الله ورعاه وأعاده سالماً معافى.

بسم الله الرحمن الرحيم

اعلان طرح عطاء

تعلن القيادة العامة للقوات المسلحة الاردنية/مديرية الخدمات الطبية الملكية عن طرح عطاء رقم ٩٩/٦٤

(غاز النايتروس اوكسايد)

على الراغبين بالاشتراك في هذا العطاء مراجعة ركن العطاءات في مديرية الخدمات الطبية الملكية خلال ساعات الدوام الرسمي مصطحبين معهم رخصة مهن سارية المفعول للحصول على نسخة من دعوة العطاء مقابل دفع مبلغ (٢٠) عشرون دينارا غير مستردة.

تودع العروض في صندوق العطاءات في موعد اقصاه الساعة الحادية عشرة من صباح يوم الاربعاء الموافق ٢١/١٠/١٩٩٨ وترفق بكفالة بنكيه غير مشروطة بقيمة ٥٪ من العرض وكل مناقصة ترد بعد الوقت والتاريخ المحدد تهمل ولا ينظر بها.

دائرة اجراء عمان
ورقة اخبار
رقم القضية ٩٧/٢٣٢٩ك

خاصة بتبليغ قرار الحبس الى المدين باسم محمد علي الشحروري

قررت رئاسة اجراء عمان حبسك مدة اربعون يوما لعدم تأدية الدين البالغ قدره خمسمائة دينار والرسوم والمصاريف الى دائنك السيد شركة بنك فيلادلفيا للاستثمار المساهمة العامة المحدوده، فاذا لم تؤد الدين او تستعمل حقك المنصوص عليه في المادة ٥ من قانون الاجراء باستئناف قرار الحبس خلال اسبوع من تاريخ تبليغك سينفذ هذا القرار بحقك حسب الاصول.

مأمور اجراء عمان
عاطف الحديد

اعلان طرح عطاء فتح طرق رقم ع/١/١٩٩٨

ترغب جمعية اسكان العاملين في التنقيب عن البترول التعاونية بفتح وتعبيد الشوارع والطرقات لمشروع اسكان الجمعية في قرية اللبن حوض ١٠ المحطة (محافظة العاصمة) وترجو الجمعية من السادة المقاولين المصنفين وممن يرغبون بدخول العطاء مراجعة سكرتير الجمعية الانسة نعمه المصالحه في سلطة المصادر الطبيعية/مديرية البترول لاستلام نسخة العطاء مقابل ١٥ دينارا للنسخة الواحدة غيرمستردة مع ابراز شهادة التصنيف سارية المفعول. - ارفاق السيرة الذاتيه

اخرموعد لبيع نسخ العطاء يوم الاحد الموافق ١١/١٠/١٩٩٨

رئيس الجمعية
عبدالوهاب خطاب

المملكة الاردنية الهاشمية

وزارة المياه والري/ سلطة وادي الاردن

اعلان اعادة طرح العطاء رقم ٤/١٨٦٣

لتوريد انابيب بلاستيك

تعلن سلطة وادي الاردن عن اعادة طرح العطاء رقم ٤/١٨٦٣ لتوريد انابيب بلاستيك المبينة تفاصيلها ادناه.

	الكمية	الوحدة
١. مواسير P.V.C قطر ١١٠ ملم خارجي تتحمل ضغط لا يقل عن ١٥ بار وبطول ٦ امتار للماسورة.	٨٥	ماسورة
٢. مواسير P.V.C قطر ١٦٠ ملم خارجي تتحمل ضغط لا يقل عن ١٥ بار بطول ٦ امتار للماسورة.	٣٥	ماسورة
٣. مواسير P.V.C قطر ٢٢٥ ملم خارجي تتحمل ضغط لا يقل عن ١٥ بار بطول ٦ امتار للماسورة.	٨٥	ماسورة

فعلى الراغبين من ذوي الاختصاص بالمشاركة في هذا العطاء مراجعة قسم المشتريات في سلطة وادي الاردن في المبنى الواقع قرب وزارة الداخلية لاستلام الشروط والمواصفات مقابل عشرة دنانير غير مستردة للنسخة الواحدة.

يمكن للمناقصين الذين قاموا بشراء الوثائق في وقت سابق استلام نسخة مجانية من العطاء.

تودع العروض في صندوق العطاءات لدى رئيس قسم المشتريات في المبنى المذكور اعلاه في موعد اقصاه نهاية الدوام الرسمي ليوم الخميس الموافق ١٥/١٠/١٩٩٨.

امين عام سلطة وادي الاردن
الدكتور دريد محاسنة

اعلان صادر عن وزارة المياه والري/سلطة المياه بخصوص طرح المناقصات

تعلن سلطة المياه عن طرح المناقصة المبينة ادناه:

على الموردين المسجلين لدى وزارة الصناعة والتجارة ومن ذوي الاهلية والاختصاص والراغبين المشاركة بالمناقصة مراجعة قسم المشتريات في مبنى سلطة المياه الرئيسي بعمان الشميساني للاطلاع والحصول على نسخة المناقصة مجانا وعلى النحو التالي:

رقم المناقصة	موضوع المناقصة
٦/٩٨/٣٧٥	لوازم كهربائية

اخر موعد لاستلام العروض وايداعها بصندوق المشتريات في سلطة المياه الطابق الرابع يوم الثلاثاء الساعة العاشرة صباحا الموافق ١٣/١٠/١٩٩٨.

امين عام سلطة المياه بالوكالة
المهندس نواف الداود

لاعلاناتكم في
الرأي
٥٦٦٧١٧١

اعلان صادر عن جامعة اليرموك

تعلن لجنة العطاءات المركزية في جامعة اليرموك عن طرح العطاء التالي:

رقم الدعوة	موضوعه	آخر موعد لتقديم العروض الساعة الثالثة من بعد ظهر يوم الاحد	موعد فتح العروض الساعة التاسعة من صباح يوم الاحد	فئة المتعهدين المطلوبة	ثمن النسخة
ش ٩٨/٢٤	عطاء اشغال اصلاح مسرح الكندي للاعمال الداخلية والارصفة الخارجية	١٨/١٠/١٩٩٨	١٩/١٠/١٩٩٨	الثالثة وحتى الخامسة ابنية	١٠ عشرة دنانير غير مستردة

فعلى المتعهدين المصنفين الراغبين بالاشتراك بهذا العطاء مراجعة امين سر لجنة العطاءات المركزية في جامعة اليرموك باربد ويحوزتهم الوثائق التالية لتسلم الشروط والمواصفات.

١ - شهادة تصنيف صادره عن وزارة الاشغال العامة والاسكان سارية المفعول.

٢ - شهادة عضوية نقابة المقاولين سارية المفعول.

مخالفة لاراء ابن خلدون في ارتباط الحضارة بنشأة الدول

الكتاب: الحضارة
المؤلف: د. حسين مؤنس
الناشر: المجلس الوطني للثقافة والفنون والآداب، الكويت، ١٩٩٨.

■ راجعه: د. ابراهيم خليل
الجامعة الاردنية

يقع كتاب الحضارة للدكتور حسين مؤنس في ٤٠٣ صفحات مقسمة الى مدخل وستة فصول، وكان الكتاب الذي اعاد المجلس الوطني للثقافة والفنون الكويتي نشره قد صدرت الطبعة الاولى منه سنة ١٩٦٧ ضمنها بذلك سلسلة من الاصدارات الشهرية وصل عددها الى ٢٣٧ كتابا.

والدكتور حسين مؤنس مؤلف غني عن التعريف، اذ تخرج في كلية اداب القاهرة ١٩٣٠ ونال دكتوراة الدولة في التاريخ من جامعة زيورخ ١٩٤٣ وتدرج في الوظائف الاكاديمية حتى عين استاذا للتاريخ الاسلامي ١٩٥٤ فمديرا لمعهد الدراسات الاسلامية بمدريد ١٩٥٧ فاستاذا للتاريخ الاسلامي في جامعة الكويت، ورئيسا للقسم حتى عام ١٩٦٦. وترأس هيئة تحرير «الهلال» وله مؤلفات ومصنفات كثيرة، بالعربية والانجليزية، والفرنسية والالمانية فضلا عن البحوث المنشورة في المجلات.

ولكتابه هذا ميزتان، الاولى سعة الافق، وغزارة المعلومات، التي تتصل بموضوع البحث اتصالا مباشرا من غير حشو او استطراد.

والثانية بساطته، وسلاسة اسلوب المؤلف فيه، مما يجعله مناسبا للقارئ العادي، والقارئ المثقف الذي يريد المزيد، والقارئ المتخصص الذي ينشد الدقة، والتمحيص.

فاما مدخل الكتاب فقد حدثنا فيه المؤلف عن خطته في التأليف، وطريقته في ضبط فصول الكتاب، واحكام ترتيبها لتشوق القارئ من فكرة الى اخرى، دون احساس بالانقطاع او الانتقال المفاجئ مؤكدا ترابط فصول البحث وانتظامها حوله انتظام حبات اللؤلؤ في العقد الثمين.

فالفصل الاول: يعرف لنا الحضارة بمفهومها العام لا الخاص، وايسر ما تعرف به انها «ثمرة جهود الانسان لتحسين ظروف حياته، مادية كانت ام معنوية، فردية ام جماعية، قديمة – عوطة – في القدم – ام حديثة مفرطة في الحديث. وحتى يكمل مفهومنا هذا للحضارة، فلا بد ان يشير المؤلف الى الانسان والى الظروف، والقصد من التحسين الذي يتطلب استخدام «اليد» و«العقل» وملكات الابتكار، وتأثير «البيئة الجغرافية» وفي اثناء ذلك يعرض الكثير من الاراء، والانظار، التي باتت لدى الكثرة منا اشبه بالمسلمات، من نحو ذلك الرأي الذي يدعي – مثلا – حتمية العلاقة بين البيئة الجغرافية وقدرة الانسان على الابداع، فهذا الرأي من المفهومات الخاطئة التي سادت عن الحضارة وهي غير صحيحة.

وفي الفصل الثاني يحدثنا المؤلف عن التاريخ والحضارة وهو في هذا الفصل يوضح ان التاريخ شيء والماضي شيء اخر. وان الدول شيء والحضارات شيء اخر، فالدول تهرم ويدركها الفناء، لكن الحضارات تنتقل من مكان الى مكان، ومن شعب الى اخر، وقد تكمن مثل السداد في الارض، فتنبت منها حضارات اخر.

وعلى هذا، فان نشوء الحضارات يحتاج التنظير له، والحلم به الى شيء يتجاوز التاريخ.

وتنوع الحضارات من سومرية، وبابلية، وفارسية، وصينية وهندية ويونانية ورومانية، ما هو الا تنوع ظاهري فكل هذه الحضارات كانت تتقارض، وتأخذ الواحدة من حضارة الاخر، الا ان الثقافات هي التي تتباين.

وقد تكون الحركة التاريخية متجهة نحو التقدم بعكس حركة الحضارة، وقد تكون متجهة نحو الانحلال، والانحطاط، فيما تتجه الحضارة نحو «التقدم» والثراء، واما ما جاء في مقدمة ابن خلدون، وغيره من ان ظهور الحضارة يرتبط بنشأة الدول، وضمورها مرتبط بانحلال هاتين الدول، فغير صحيح بدليل ان الدولة العباسية مثلا كانت في اشد حالاتها ضعفا في القرن الرابع، فيما كانت حضارة العباسيين في ارقى درجاتها تطورا وغنى.

وهذا شيء يؤكد عليه المؤلف في الفصل الثالث الذي وسمه بعنوان: «حركة التاريخ والحضارة» وفيه يسلط الاضواء – زيادة على ما سبق – حول فكرة «التقدم» وما كان اعان على نموها في القرن السابع عشر الميلادي، والذي تلاه مفندا الزعم القائل بأن علوم الافريق، والرومان، هي التي كانت وراء ذلك التقدم الذي حققه الاوروبيون.

ويقسم المؤلف، في الفصل الرابع، الحضارات الى طبقات وفصائل موردا اراء المؤرخين في هذا الشأن، وفي مقدمتهم توينبي، ثم يعرفنا بابرز ما اختصت به كل حضارة فالهندية تميزت بكثرة الاديان، ومعارفها الفلكية واساطيرها، ومنحوتاتها وبنائها للمعابد، وامتازت حضارة الصين بفنون الهندسة المعمارية، وصناعة البشب، والزجاج والخزف الذي تضرب به الامثال. والرسم الذي تأثر به المسلمون، واستخراج الحرير ونسجه، وصناعة الورق «الكاغد» وعلى هذا النحو يعرفنا بحضارات العالم الجديد «الانكا» في البيرو، والازتيك في المكسيك واميركا الوسطى.. ويتتبع في حديثه هذا عوامل التفكك والانحلال والتوقف وتوارث الحضارات، وانتقالها. فبعض هذه العوامل داخلي، وبعضها طارئ على الحضارة من خارج، فالغزو المغولي كان سببا في توقف حضارة الصين قرنين من الزمان وفتوح العثمانيين للبلاد الاسلامية ادى الى تراجع الحضارة فيها، والتمدن.

وفي خامس فصول الكتاب، يعود المؤلف لبحث فكرة «التقدم» التي اوجز لنا الكلام عنها في الفصل الثالث. وما ذلك الا ليوضح لنا بدايات المشروع النهضوي الاوروبي، والمعروف ان فكرة «التقدم» فكرة اوروبية كان قد تحدث عنها ابن خلدون وسماها تمدنا، وعمرانا وجاء فلاسفة عصر الانوار ليتوسعوا في هذا المفهوم، واولهم مونتسكيو صاحب «روح القوانين» والمفكرون من مثل: «المصلحة العامة» و«الملكية العامة» و«السيادة للشعب». وروسو صاحب المفهوم الجديد «المساواة» الذي اصبح شعارا للثورة الفرنسية، و«الحق الطبيعي للانسان» ثم ديفيد هيوم صاحب الدعوة «لحكم القانون» التي سبق اليها المسلمون منذ زمن.

ومقابل هذا الفكر الذي رسخ مقولة «التقدم» نجد فكرا يعرض له المؤلف يقول غير ذلك، مثلما نجد في اراء «مالثوس» التي تحذر من نفاد الغذاء نظرا لتزايد السكان.

واخر فصول الكتاب هو الذي عنونه المؤلف بـ«الثقافة والحضارة» والتفريق بين الثقافة والحضارة يؤكد ان للثقافة مفهوما ذا ثلاثة مستويات: مفهوم عام Culture وهو الذي يتداوله المتعلمون والمتخصصون، ومفهوم فرعي «شعبي» Sub-Culture وهو الذي يمثل معارف الشعب، او فروع منه وطبقات، والمفهوم العالمي Culture Universal وهي الثقافة التي تنعكس في وسائل الاتصال المرئية والمسموعة والمقروءة.

اما الحضارة فهي مزيج من الثقافة والعلم، والجانب العلمي فيها يستوي فيه الناس على اختلاف اجناسهم، فعلوم الطب او الهندسة، او الرياضيات، لا تختلف حقائقها من مكان الى اخر، او من حضارة لاخرى ولكن التعبيرات الادبية والفنية كالمسرح والموسيقى والغناء والصناعات الحرفية والجمالية وانماط المعيشة اليومية هي التي تختلف وبها يتمايز شعب عن اخر.

وصفوة القول.. ان المؤلف بسط امامنا فكرة الحضارة تعريفا، وتأصيلا، وبحثا مناقشا بين تلك وذاك افكارا خاطئة شاعت حتى اصبحت كالمسلمات، مفرقا بين طبقات الحضارة، مبرزا ما تمتاز به كل منها عن الاخرى، مؤكدا ان الثقافة جانب منها حسب، وبه تتميز كل حضارة عن غيرها من حضارات ذات ثقافات اخرى.

لماذا وكيف؟

سعود قبيلات: أحرقت روايتين وديواني شعر من اجل القصة

■ حاورته: سميحة خريس

افي طقوس تستدعيها الكتابة ام اجواء خاصة ام انها دورة الحياة بكل ما فيها من مفاجآت، تلك التي تتحكم بالعملية الابداعية.

القاص سعود قبيلات يتحدث عن تجربته قائلا: رغم انني «خلقت الوفا» وينطبق علي قول ابي الطيب المتنبي «لو رجعت الى الصبا، لفارقت شيبي موجع القلب باكيا» الا انني من ناحية اخرى، انفر من التكرار والرتابة والاستسلام اللانهائي لعادة معينة، من هنا، فلست امتلك بعادات ثابتة في الكتابة ولا اقدس اية طقوس في هذا المجال. اكتب احيانا وانا في السرير، او وانا اشاهد التلفزيون، او وانا اتحدث مع من حولي، اكتب في المطبخ او في المكتب. وليست لدي اوقات محددة للكتابة، فقد اكتب صباحا، او مساء، اوربما اصحو ليلا فأشرع في الكتابة، لكنني اعتقد ان هذا ليس هو الوضع الأمثل، فعلى المبدع، في رأيي، ان ينظم وقته ويخصص الجزء الأكبر منه للكتابة والقراءة، لكن، لكي يستطيع الإنسان ان ينظم وقته، يجب ان يمتلكه اولا، بينما في بلادنا يضطر معظم المبدعين لانفاق جزء كبير من وقتهم على عمل لا علاقة له باهتماماتهم الإبداعية، من اجل تأمين لقمة العيش.

وانا اكتب القصة بصورتها الأولية بدون اعتناء او تدقيق، ثم اضعها جانبا لأعود في يوم آخر، فاكتب سواها ثم اتنكر القصة الأولى فاعود اليها فانقحها وربما اعيد صياغتها، ثم اتركها مرة اخرى.. وهكذا الى ان يتحقق لدي القدر الأكبر من الرضا عنها.

وقد تكون القصة عند قيامي بكتابتها، بنت لحظتها، او قد تكون فكرة تراودني منذ ايام او اشهر او حتى سنوات حيث احتفظ باستمرار بأفكار لقصص تنتظر الكتابة، كما انني تعلمت بالتجربة، ان احتفظ بأية قصاصة ورق كنت قد كتبت عليها شيئا، حتى وإن كان ما تحتويه لا يعجبني، فكثيرا ما تمكنت من تطوير ذلك المحتوى واستفدت منه في عمل آخر، وهو تصرف معاكس لما كنت عليه في السابق، حيث احرقت في اواسط السبعينات دفعة واحدة مخطوطات لروايتين ومجموعة قصصية وديواني شعر، دون سبب الا لأنني رأيت بأنني انتقلت الى مرحلة مختلفة من الكتابة:

وعن الأفكار التي تنبه عملية الكتابة يقول قبيلات: انا غارق في حالة من التأمل المستمر منذ طفولتي، وكثيرا ما ينصب هذا التأمل على المغزى الكامن وراء اشياء بسيطة، وهو ما يولد في مخيلتي كنايات وتشابيه عجيبة وسحرية، ولكنها شديدة الصلة بالواقع وتفاصيله التي تبدو عادية، ولا شك ان التجارب الكثيرة وبعضها صعب، التي مررت بها قد عمقت نظرتي للأمور وغيرت زاوية نظري اليها، واصبح لدي ميل شديد للتكثيف والإختزال، وهو ما ادى الى توجهي في منتصف الثمانينات الى كتابة القصة القصيرة.

وحول مشاريعه المستقبلية يقول: لدي مجموعة قصصية مخطوطة ورواية انجزت معظمها في اواسط نيسان ١٩٨٩ الا ان الأحداث داهمتني، نمت في بيوت سرية وانشغلت عن الرواية بطروئي، فيما بعد سارت الأمور باتجاه ما اصطلح على تسميته بالديمقراطية، وحدثت تأثيرات عميقة وجذرية فابتعدت عن الرواية خاصة ان العودة اليها تتطلب تفرغا شبه كامل وهو ما افكر دائما في كيفية الوصول اليه.

وهذا يعيد من جديد قضية تفرغ الكاتب الأردني اسوة بزملائه في العديد من الدول العربية، مما يضطر الكاتب الى انفاق وقته من اجل لقمة العيش، ونجد ان ضعف الهاجس الثقافي يؤدي الى عدم اتخاذ قرار بنصف المبدعين، وربما كان البعض لا يناسبه ان يكون هناك ابداع ولا مبدعين ولا ثقافة ولا مثقفين.

كيف تفسر قدرة البعض على الإستمرار والعطاء اذن؟

في مقابل من يتوقفون عن الكتابة او يستمرون بصعوبة هناك زملاء يواصلون بزخم غير عادي، وهم نوعان، الأول يهتم بالكم على حساب النوع، منساقا مع هاجس الحضور بأي ثمن حتى ولو اصبح هذا الحضور اسوأ من الغياب.

والثاني وهم عدد محدود، توفرت لهم ظروف ايجابية مكنتهم من امتلاك القسط الأكبر من وقتهم لتقديم انتاج غزير وجيد في الوقت نفسه.

فالكتابة لا تقبل ان تكون اهتماما ثانويا نمارسه بعد انتهاء الدوام، وكيفما اتفق.

تعرضه لجنة السينما بشومان اليوم

فيلم «الساموراي السبعة» لكيروساوا: الدفاع عن القيم الانسانية النبيلة

عمان – الرأي – تعرض لجنة السينما بشومان في السادسة والنصف من مساء اليوم فيلم «الساموراي السبعة» لمخرجه، الياباني اكيرا كيروساوا الذي رحل مطلع الشهر الماضي مخلفا ارثا سينمائيا عظيما وثريا.

تدور احداث الفيلم الذي يستغرق عرضه ١٦٠ دقيقة في القرن السادس عشر في احدى القرى اليابانية المهددة بغزو احدى العصابات، يقرر السكان الاستعانة بالساموراي، الفرسان اليابانيين التقليديين للدفاع عن انفسهم، غير انهم وبسبب فقرهم لا يستطيعون الاستعانة الا بفرسان فقراء وجائعين مثلهم.

ويتمكن وفد يقوده اكبر رجال القرية سنا من ان يكسب لهذا الغرض جنديا متقاعدا من الساموراي، يتحمس لحماية القرية ويتمكن من تجنيد ستة فرسان اخرين معه، احدهم نعي احمق يحاول ان يبدو كفارس، واخر يقع في حب احدى فتيات القرية.

ويقوم الساموراي السبعة بتنظيم الدفاع عن القرية وتدريب القرويين الخائفين، بعد ان يقنعونهم بتبجيل مقاصدهم.

بعد عدة معارك عنيفة يكون النصر حليف القرية، ولا يبقى من الساموراي السبعة الا ثلاثة فقط.

الفيلم مشبع بالمعاني الانسانية النبيلة، حيث يقوم سبعة فرسان مأجورين بالتضحية بحياتهم في سبيل انقاذ اناس عاديين، في نهاية الفيلم يقول احد الساموراي الناجين: «لسنا نحن الذين انتصرنا، بل الفلاحون، فان لهم ارضهم ونحن لا نملك شيئا».

استغرق انتاج هذا الفيلم قرابة العام، ولقد نجح نجاحا باهرا عندما عرض في اوروبا واميركا، رغم عدم تعود الجمهور على السينما اليابانية، نجح الفيلم بسبب روعة الفكرة وقوة التصوير بالابيض والاسود وبسبب قوة الحوار وثراء الخيال وجمال مشاهد المعارك وقوة اداء الممثلين.

اكيرا كيروساوا: عبقرية متنامية

حاز الفيلم على جائزة الاسد الفضي من مهرجان فينيسيا الدولي، وجائزة الاوسكار لافضل فيلم اجنبي.

مخرج الفيلم اكيرا كيروساوا، يعد واحدا من اعظم عشرة مخرجين في تاريخ السينما وحتى الان، وكان فيلمه الاول «راشمون» قد جلب له جائزة الاسد الذهبي من مهرجان فينيسيا نفسه عام ١٩٥٠، وكان فيلم «راشمون» بمثابة تقديم للسينما اليابانية الى العالم، في ابهى صورها، منذ ذلك الحين اعترف العالم بولادة مخرج عبقري اثبت عبقريته المتنامية من فيلم لفيلم.

اما فيلم «الساموراي السبعة» فكان نجاحه باهرا، الى درجة حدث بالسينما الاميركية لتقليده في سلسلة من الافلام هي: «العظماء السبعة» عام ١٩٦٠ من اخراج جون ستورجس وبطولة يول براينر و«عودة السبعة» عام ١٩٦٦، و«بنادق العظماء السبعة» عام ١٩٦٨.

إقامة أول مهرجان للافلام التسجيلية العربية في ربيع ٩٩

لندن – قدس برس – قررت قناة الجزيرة الفضائية في قطر دعم مهرجان «الشاشة العربية المستقلة للافلام التسجيلية والقصيرة» الذي سيقام في لندن خلال شهر نيسان ١٩٩٩. وجاء قرار «الجزيرة» في رسالة تلقاها السينمائي الليبي محمد مخلوف صاحب فكرة المهرجان، وتحمل تشجيعا للفكرة وتأييدا لها. ومن المقرر أن يتولى مخلوف الادارة العامة للمهرجان، وسيكون المتحدث الرسمي باسمه، ويرأس اللجنة المنظمة التي تبدأ قريبا اجتماعاتها للتحضير لهذا الحدث الثقافي.

ويعتبر المهرجان الذي ستقام فعالياته بالتعاون مع «مدرسة الدراسات الشرقية والافريقية» (ساواس) في لندن الاول من نوعه، وفي تعليق على قرار المؤسسة القطرية تقديم دعم كامل لهذا الاحتفال، قال السيد مخلوف «ان رعاية قناة الجزيرة لمهرجان فني سينمائي عربي مستقل يعزز الصورة المستقلة لهذه القناة، ويؤكد حرصها على دعم الاتجاهات الجادة في الثقافة والفن على امتداد الوطن العربي»، وأشار الى ان الافلام التسجيلية العربية ما زالت منطقة مجهولة بالنسبة للمشاهد العربي، مشيرا الى ان واحدا من أهداف المهرجان هي اتاحة الفرصة للمنتجين والمخرجين العرب لعرض أعمالهم السينمائية التي لم يقدر للجمهور العربي مشاهدتها على الرغم من النجاح الكبير الذي حققته في الغرب.

وفي حوار لوكالة «قدس برس» مع السيد مخلوف قال ان فعاليات المهرجان ستضم محاور هامة، منها: محور «فلسطين الواقع والاحلام» الذي ستقدم من خلاله السينما العربية والمهاجرة مجموعة من الافلام التسجيلية والقصيرة عن فلسطين، بالاضافة الى أفلام قام باخراجها مخرجون اجانب حول القضية الفلسطينية، وسيضم محور «السينما العربية الجيل الجديد» العديد من الافلام التي أخرجها سينمائيون مصريون شبان قدموا أفلامهم في محافل عربية او اجنبية، الا انها لم تلق العناية الكافية، كما سيضم المهرجان «بانوراما» عن السينما التونسية، بالاضافة لافلام مخرجين مستقلين عرب من عدة دول عربية، ومحور خاص عن سينما الاطفال التسجيلية.

وقال مخلوف ان مهرجان السينما العربية سيقوم بعرض مجموعة من الافلام التسجيلية والقصيرة التي ستعرض في مهرجان «ناشفيل للافلام القصيرة المستقلة» في الولايات المتحدة، كما سيعرض المهرجان عددا من الافلام العربية في مهرجان الشاشة العربية في لندن، من اجل تشكيل توأمة بين المهرجانين والتعاون في المستقبل بهدف تقديم السينما العربية المستقلة للمشاهد العربي في المهجر والمشاهد الاجنبي في الوقت نفسه.

وسيقدم المهرجان جوائز لأحسن فيلم تسجيلي، وجائزة لأحسن فيلم درامي قصير، وستضم لجنة التحكيم عددا من الوجوه العربية السينمائية والنقدية، ويطمح السيد مخلوف الى عرض بعض الافلام الاجنبية القصيرة لطلاب يدرسون في معاهد الفيلم الاجنبي بهدف تقديم صورة عن تقنية الفيلم التسجيلي للمخرجين والمهتمين العرب، وتحدث عن امكانية تضمين عروض المهرجان لفيلم نمساوي يحمل عنوان «مصر» أخرجته طالبة نمساوية، مع فيلم آخر أخرجه طالب يوناني يدعى «جزيرة الديناميت» يقدم صورة عن العاب الناس في اوقات فراغهم في جزيرة يونانية، حيث يقضون اوقات فراغهم في تفجير الديناميت.

كما تحدث مخلوف عن امكانية تقديم أول عرض في بريطانيا لفيلم المخرج السوري أنور قوادري «عبد الناصر ٥٦» كما يطمح لتقديم فيلم أعدته المنظمة الاسلامية للتربية والثقافة والعلوم «الايسيسكو» للاطفال تحت عنوان «اين بطوطة»، مع سعي لعرض أفلام لبنانية قام باخراجها شبان لبنانيون، خاصة تلك الافلام التي ركزت على قضية الجنوب اللبناني مثل فيلم «سهى» الذي يرمز الى اللبنانية سهى بشارة التي اشتهرت في محاولتها لقتل قائد الميليشيا المتعاونة مع اسرائيل في جنوب لبنان وأفرج عنها مؤخرا بعد سنوات من الاعتقال.

وأثنى السيد مخلوف في سياق حديثه على قرار قناة «الجزيرة»، واصفا اياه بأنه «قدم بدون شروط» مما سيعطي الفرصة للقائمين على المهرجان لتنظيم عرض يتسم بالانفتاح والمرونة، ويعمل على فتح الابواب لكل التيارات الفنية العربية لتقديم عروضها السينمائية الخاصة في مجال السينما التسجيلية. ولكن مخلوف قدم تحفظا على الافلام التسجيلية الداعية الى التطبيع مع اسرائيل، بالاضافة الى الافلام التي تمس العادات والتقاليد العربية والاسلامية التي تصنع في الخارج تحت شعار حرية التعبير، كما قال.

وسيعطي المهرجان كما قال مخلوف مساحة للافلام الكلاسيكية العربية او تلك التي سجل فيها مخرجون ومصورون اجانب جوانب من الحياة العربية في بدايات القرن الحالي، وعبر عن أسفه من ان الكم الاكبر من افلامنا العربية التسجيلية، اما مهمل او ضائع نظرا لعدم وجود مراكز للتوثيق السينمائي، حيث يقتصر توزيع الافلام على جهود فردية، ومن هنا فان طموح المهرجان في عروضه سيكون في جزء منه توثيقيا لحياة السينما التسجيلية العربية في بداياتها الاولى وسنوات تكوينها، ومن هنا فان المهرجان سيعمل على تكريم رواد السينما التسجيلية في العالم العربي من خلال القسم الخاص الذي سيقام حول كلاسيكيات السينما التسجيلية العربية.

وسيتيح المهرجان الفرصة لفتح نقاش حول حال السينما التسجيلية العربية من خلال عدد من الندوات وورش العمل، أهمها ندوة «عن السينما المستقلة» التي ستقدم باللغة الانكليزية، وسيشارك فيها نقاد ومخرجون عرب وأجانب، بالاضافة لندوة اخرى «حول مستقبل السينما التسجيلية والتلفزيون في العالم العربي» والتي ستقدم باللغة العربية. يذكر ان السيد مخلوف يعيش في بريطانيا منذ عام ١٩٧٥، وقد درس الاعلام والاتصال والبصريات في جامعة برادفورد مع دراسته لبعض المساقات القصيرة في السينما، حيث قدم عددا من الافلام التسجيلية والدرامية، مثل «متصور الكيمياء»، «اسمي بشر»، وساهم في تأسيس جماعة «قورينا» للسينمائيين الليبيين عام ١٩٩٣ ويعمل الان على اخراج فيلم بعنوان «عرب هناك» يقدم فيه قصص العرب الذين عانوا من الاضطهاد في ظل الحكم النازي، خاصة شخصية الجزائري «هانز هوك» الذي عاش تجربة خاصة تحت حكم هتلر، ويتعاون مخلوف مع المخرج المغربي ناصر بخت الذي يعيش في سويسرا وقدم فيلما عن «البوسنة» لاخراج فيلم عن المهاجرين العرب في اوروبا تحت عنوان «الغابة».

مرئي ومسموع

سعيد صالح يعترف

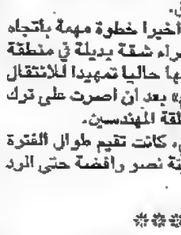

فسر الفنان الكوميدي سعيد صالح غيابه عن العروض المسرحية المكثيرة هذا الصيف بأن الموسم المسرحي في مصر شهد اضطرابا واضحا في بدايته، وحركة تنقلات كبيرة بين ابطال هذه العروض مما اثر على الصورة النهائية لعروض هذا الموسم.

واضاف انه كان من المفترض ان يقدم عرضا جديدا لكنه فضل ان يرجئ افتتاحه الى الموسم الشتوي حيث العروض اكثر استقرارا.

على صعيد اخر اعترف الفنان المعروف بانه شارك في افلام كثيرة من تلك النوعية التي اصطلح على تسميتها بافلام المقاولات خصوصا في الثمانينيات، وانه ليس وحده الذي شارك فيها انما فعل ذلك معظم الممثلين العرب ايضا، وبرر مشاركاته المتعددة بانه كان يريد اموال السينما كي ينفق على فرقته المسرحية التي قدمت في تلك الاونة ثلاثة من اهم عروضه المسرحية هي «كعبلون»، «نحن نشكر الظروف» و«حلو الكلام».

******

منى عبدالغني تعتزل وتصعد للطلاق

جر قرار اعتزال الفنانة منى عبدالغني الغناء والتمثيل صخبا اسريا لم تكن تتوقعه، فمنذ اتخاذها هذا القرار قبل اشهر والخلافات على اشدها بينها وبين زوجها وقائد فرقتها الموسيقية شريف سلامة الذي لم ترضه هذه الخطوة – على ما يبدو – من جانب زوجته، وقد فشلت حتى الان محاولات الصلح التي بذلها اهل الخير، لكن العلاقة بينهما لم تصل كما اشاع البعض الى حد الطلاق.

الفنانة المعتزلة اتخذت اخيرا خطوة مهمة باتجاه التصعيد، حيث قامت بشراء شقة بديلة في منطقة الجيزة، تعكف على تأثيثها حاليا تمهيدا للانتقال اليها مع ولديها «ريم وكريم» بعد ان اصرت على ترك شقة الزوجية الكائنة في منطقة المهندسين.

يذكر ان منى عبدالغني، كانت تقيم طوال الفترة الماضية عند شقيقتها في مدينة نصر رافضة حتى الرد على هاتفها النقال.

******

الهام شاهين تؤجل تصوير فيلم «فراخ وديوك»

طلبت الهام شاهين من المخرج الجديد عاطف البكري والشركة المنتجة لفيلم «فراخ وديوك» ارجاء تصوير الفيلم لحين الانتهاء من الموسم المسرحي الصيفي، حيث تعرض للعام الثالث مسرحية «بهلول في اسطنبول» لمام سمير غانم وبررت الممثلة المعروفة هذا الطلب بانها لن تستطيع الجمع بين التصوير الخارجي نهارا والعمل على المسرح ليلا، لا سيما في ظل الطقس الحار الذي ساد القاهرة هذا الصيف، المخرج الشاب الذي يقدم فيلمه الروائي الاول لم يجد بدا من الموافقة على ارجاء التصوير خصوصا وان الموسم المسرحي في نهايته، فضلا عن انه يرى في الهام شاهين الممثلة المناسبة لهذا الدور وان حماسها السابق للدور يجعله يتحمل طول الانتظار وكان البدء بتصوير الفيلم المذكور قد تحدد اولا بداية شهر حزيران الماضي عقب عودة الهام شاهين من حضور مهرجان «كان» ثم تم ارجاء تصويره اكثر من مرة.

******

مادلين طبر تعيش حالة قلق

تعيش الممثلة مادلين طبر حالة من القلق والترقب، بسبب التطورات المتلاحقة التي تشهدها كواليس مسلسل «ام كلثوم» الذي تخرجه انعام محمد علي للتلفزيون المصري وتقوم صابرين ببطولته فحتى هذه اللحظة لا تعرف الممثلة اللبنانية ما اذا كانت ستستكمل اداء شخصية المطربة «اسمهان» ام يستجيب التلفزيون لرغبة اسرة المطربة الراحلة ويقرر الغاء هذه الشخصية من احداث المسلسل والتخلص من المشاهد التي صورتها مادلين طبر بالفعل، وغيرت من اجلها بعض ملامحها وطريقة مكياجها، ولئن كان التلفزيون المصري يسعى من وراء الغاء شخصية اسمهان الى تحاشي التعرض لاي مساءلة قانونية يمكن ان تؤدي الى وقف العمل في الحلقات، حسبما هددت اسرة المطربة الراحلة، فان المؤلف محفوظ عبدالرحمن ما زال مصرا على ضرورة وجود شخصية اسمهان ضمن احداث المسلسل حتى تتبين للجميع حقيقة العلاقة التي كانت تجمع بين المطربتين الكبيرتين، ولن يحسم هذا الخلاف سوى قرار سيادي من رئيس اتحاد الاذاعة والتلفزيون.

اعلان طرح عطاء فتح وتعبيد شوارع بلدية الطيبة بطريقة الفرشيات

تعلن بلدية الطيبة لواء الطيبة – محافظة اربد عن طرح عطاء فتح وتعبيد عدد من شوارع البلدة بطريقة الفرشيات لمعلمي المتعهدين المصنفين لدى وزارة الاشغال العامة بالدرجة الخامسة فئة فما فوق والراغبين الدخول في هذا العطاء مراجعة سكرتير البلدية اثناء ساعات الدوام الرسمي لشراء نسخ العطاء المتضمن الشروط والمواصفات مقابل مبلغ عشرة دنانير ثمنا للنسخة الواحدة غير مستردة.

اخر موعد لتقديم العروض الساعة العاشرة من صباح يوم السبت الموافق ٩٨/١٠/١٧ وهو موعد فتح العطاء واي عرض لا يرفق به كفالة بنكية او شيك مصدق بقيمة ٥٪ من قيمة العطاء لا ينظر فيه والبلدية غير مقيدة باقل الاسعار.

ملاحظة: اجور نشر الاعلانات مهما تكررت على من يرسو عليه العطاء

رئيس لجنة بلدية الطيبة
فارس عيسى علاونة

قرار تغريم

اسم المخالف وممثله: ١– شركة محمد الزحراوي وشركاه (مؤسسة البركة للتخليص)
٢– محمد فهد محمود عبدالجواد الطهراوي – سحاب – شارع ابوبكر الصديق تلفون ٤٠٢١٠٢٦
٣– عوني يوسف مطيع عيسى – عمان – طارق تلفون ٥٠٥١٩٣٣
٤– محمد عيد محمد جابر علي ابوزيد – سحاب – قرب المجمع – شارع الامير حسن تلفون ٤٠٢٢٥٠٨
٥– عواد بادي العطيوي – مجهول مكان الاقامة

استنادا لاحكام المادة ٢٣٨ من قانون الجمارك رقم ١٦ لعام ١٩٨٣ اقرر تغريم السادة اعلاه مبلغ (٣٠٠٠٠) دينار فقط ثلاثون الف دينار وذلك مقدار الغرامات الجمركية المتحققة عليكم بواقع مثل القيمة لقيامكم بالاشتراك بالتصرف بمحتويات بيان الترانزيت رقم ٩٨/٣١/٩٠ تاريخ ٩٨/١/٨ المنظم لدى جمرك المنطقة الحرة العقبة وهي عبارة عن شاي اسود بوزن ١٣٠٠٠ كغم.

واذا لم يتم التظلم لدى الوزير خلال خمسة عشر يوما من تاريخ التبليغ يصبح هذا القرار قطعيا ويتم التحصيل بجميع وسائل التنفيذ على الاموال المنقولة وغير المنقولة للمخالف وفقا لاحكام المادة ٢٦١ من قانون الجمارك.

مدير عام الجمارك

قرار تحصيل

اسم المكلف وشهرته: السيد محمد طاهر محمد عثمان وعنوانه جرش – شارع الشعب – نظارات الطاهر – تلفون ٠٧٩/٥٠٩٣٢

استنادا الى الصلاحيات المخولة الي بموجب المادة ٢٣٧ من قانون الجمارك رقم ١٦ لعام ١٩٨٣ اقرر تحصيل مبلغ ٢٤٣١ دينارا فقط الفان واربعمائة وواحد وثلاثون دينارا فقط لا غير من المكلف اعلاه وذلك مقدار الغرامات الجمركية المتحققة عن المضبوطات المنظم بها القضية الجمركية رقم ١١ لسنة ١٩٩٧ لدى جمرك جسر الملك حسين.

واذا لم يجر الاعتراض على هذا القرار لدى محكمة الجمارك البدائية خلال خمسة عشر يوما من تاريخ التبليغ يصبح هذا القرار قطعيا ويتم التحصيل بجميع وسائل التنفيذ على الاموال المنقولة وغير المنقولة للمكلف وفقا لاحكام المادة ٢٦١ من قانون الجمارك.

مدير عام الجمارك

قرار تحصيل بالغرامات

اسم المكلف وشهرته السيد محمد طاهر محمد عثمان. عنوانه جرش – شارع الشعب – نظارات الطاهر – هاتف ٠٧٩/٥٠٩٣٢

استنادا الى الصلاحيات المخولة الي بموجب المادة ٤٠ فقرة (أ) والمادة ٢٧ فقرة (جـ) من قانون الضريبة على المبيعات رقم ٦ لسنة ١٩٩٤ وتعديلاته

اقرر تحصيل مبلغ ٤٨٣ دينارا و٧٥٠ فلسا من المكلف المشار اليه اعلاه وذلك غرامات ضريبة مبيعات مصالح عليها حيث تمت الموافقة بتاريخ ٩٨/٦/١٤ على تخفيضها من مثلي الضريبة المتوجبة الى مثلها سندا للمادة ٣٦ من قانون الضريبة على المبيعات

واذا لم يتم الدفع خلال ثلاثين يوما من تاريخ التبليغ فسوف يتم التحصيل بجميع وسائل التنفيذ على الاموال المنقولة وغير المنقولة للمكلف سندا لاحكام الفقرة (جـ) من المادة ٢٧ من قانون الضريبة على المبيعات ووفقا لاحكام قانون تحصيل الاموال الاميرية رقم ٦ لسنة ١٩٥٢

مدير عام الجمارك

اعلان طرح عطاء صادر عن مديرية اشغال محافظة الكرك

يدعى المقاولون المصنفون في مجال الابنية الفئة الخامسة والرابعة الراغبون بالاشتراك في المناقصة الموضحة ادناه مراجعة مديرية اشغال محافظة الكرك اعتبارا من صباح يوم الثلاثاء الموافق ١٩٩٨/١٠/٦ حسب الاتي:

١– اخر موعد لبيع العطاء يوم الاثنين الموافق ١٩٩٨/١٠/١٢
٢– تودع العروض في صندوق عطاءات المديرية في موعد اقصاه الساعة الواحدة من بعد ظهر يوم الثلاثاء الموافق ١٩٩٨/١٠/١٣
٣– يرفق بكل عرض شيك مصدق او كفالة بنكية بالقيمة المبينة ادناه

رقم العطاء	نوع العمل	قيمة الكفالة	ثمن النسخة
٥/٥/٥٠٨	بشأن اعمال الصيانة للوحدة الصحية في مجمع الكرك الرياضي	٢٥٠ دينارا	١٠ دنانير

رئيس لجنة عطاءات محافظة الكرك
مدير اشغال محافظة الكرك
المهندس نايف النوايسة

اعلان طرح عطاء

تعلن بلدية الجاتمية لواء الموقر عن طرح عطاء عمل خلطة اسفلتية لشوارع البلدية ضمن الشروط التالية:

١– شهادة تصنيف خلطات سارية المفعول
٢– تقبل العروض لغاية الساعة العاشرة يوم الاحد الموافق ١٩٩٨/١٠/١١ مرفقة بكفالة بنكية او شيك مصدق بقيمة (١٧٠٠) دينار
٣– على المتعهدين الراغبين بالشراء مراجعة سكرتير لجنة العطاءات في البلدية مقابل خمسة عشر دينارا للنسخة.

ملاحظة: اجور الاعلان على من يرسو عليه العط

تسعة شعراء في امسية اليوم لمهرجان الحصاد

اربد – الرأي – تتواصل فعاليات مهرجان الحصاد الثقافي الذي تنظمه مديرية ثقافة اربد لليوم الثالث على التوالي، حيث تقام في الخامسة والنصف من مساء اليوم الثلاثاء في القاعة الهاشمية في مبنى بلدية اربد امسية شعرية يشارك فيها د. محمود الشلبي، محمد المقدادي، جريس سماوي، حبيب الزيودي، محمود فضيل التل، عبدالله رضوان، محمد ناجي عمايرة، اسد محمد قاسم، وعلي البتيري، ثم تليها فعاليات فنية تشتمل على فقرات متنوعة من الفنون الشعبية الاردنية تقدمها كل من: فرقة الرمثا للفلكلور الشعبي، وفرقة ديون / منتدى الحصن للتراث والثقافة، وفرقة امانة عمان الكبرى للفنون الشعبية.

وكان وزير الثقافة والشباب طلال سطعان الحسن افتتح المهرجان مساء الاحد الماضي حيث بدأت الفعاليات بايقاد شعلة المهرجان وتلتها مسيرة كرنفالية انطلقت من امام مدينة الحسن الرياضية، بمشاركة فرقة موسيقات الامن العام وكشافة التربية والتعليم والهيئات الثقافية وجمهور كبير من المثقفين والادباء والفنانين في المحافظة.

كما افتتح السيد الوزير معرض الحياة الشعبية الذي اقيم بالتعاون مع معهد الآثار والانثروبولوجيا / جامعة اليرموك ومعرض المنتجات الشعبية والاشغال اليدوية بالتعاون مع تجمع لجان المرأة / اربد بالاضافة الى معرض الصور الفوتوغرافية للفنان كامل سهاونة وكافتيريا الاكلات الشعبية بالتعاون مع تجمع لجان المرأة / اربد.

وقدمت فرقة اربد للموسيقى العربية بقيادة الدكتور محمد غوانمة في حفل الافتتاح اوبريت الحصاد الغنائي.

وقد اقيمت يوم امس امسية شعرية شارك فيها كل من الشعراء: نايف ابو عبيد، سامي الباسلي، سليمان عويس، خالد الشرمان، محمد خليف العنزي، علي الحجايا، علي عبيد الساعي، حازم مبيضين، محمود العزام، وحسن ناجي. ثم تلتها فعاليات فنية قدمتها فرقة عقربا للفنون الشعبية وفرقة شباب مركز كفر نجة والفرقة القومية للفنون الشعبية – وزارة الثقافة.

هاشم غرايبة يوقع «المقامة الرملية»: الكتابة خلخلة واختلاف

عمان – الرأي – استضافت مكتبة عمان عددا من المثقفين وذلك احتفالا بتوقيع الروائي هاشم غرايبة لروايته الجديدة – المقامة الرملية – التي صدرت مؤخرا عن المؤسسة العربية للدراسات والنشر.

في مستهل اللقاء رحب مدير المكتبة اسامة شعشاعة بالاديب غرايبة قائلا: «اعترف انني اجد صعوبة بالغة بالحديث لك وعنك اليوم. ولا اعرف من اين ابدأ، لكنني اعتقد انني اعرف كيف سأنهي، فانت صاحب رحلة طويلة بدأت في حوارة قبل اكثر من اربعين عاما، بعيدا عن غرناطة آلاف الاميال واكثر من الف عام. خريجا في بغداد في المهن الطبية بعيدا عن الادب والتراث، يبدأ الكتابة «بهموم صغيرة» ويحمل نفسه هموم دنياه الكبيرة، فيكتب للصغار ويؤلف للمسرح، وينتهي بكتاب نحتفل بصدوره اليوم ونضعه على احد الرفوف العالية في زمن ازدحمت فيه الرفوف المنخفضة.

ووصف الرواية بالزخم الفلسفي، ليتحدث بعد ذلك المؤلف هاشم غرايبة قائلا:

«هل يمكن ان نقرأ غبار معاركنا، وان نطفىء زوابع الرمل في ارواحنا؟ هذا ما حاولته المقامة الرملية».

ووجه الكاتب شكره لمن تبنوا روايته وهي كتاب خلافي، شعبيته موضع شك كبير، اذ انها لا تقيم شجرة لمعرفة الخير والشر، ولكنها تحاول ان تؤسس لكتابة مختلفة عما عرفنا والفنا.

وقال غرايبة: لا انكر ان التجديد هاجسي، مدركا ان كل نص جديد يجمل معه اشكاليات

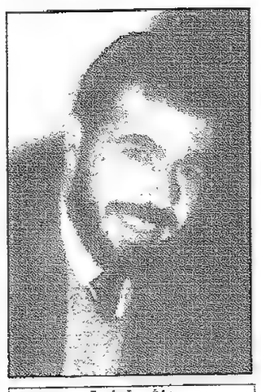

هاشم غرايبة

جديدة تتطلب قراءة غير مسبوقة مشيرا الى ان قيم النص الادبي تنبع من جمالياته الخاصة، فالكتابة عندي خلخلة واختلاف، والكتابة الجديدة اتهام لكل كتابة سابقة، لكن التجديد مثبط للعزائم احيانا، لاننا نخاف الا ندرك جانبه المهم.

لقد سئلت لماذا اخترت المقامة شكلا والرمل موضوعا.. الحق اقول لكم، اني لم اختر! فالعملية المعقدة التي يقوم الكاتب من خلالها بنقل عملية معايشته للحياة الى رؤيا للعالم، هي عمليا اكثر الامور غموضا في الفن، ولعل هذا احد الاسباب التي تجعل الفن غير منفصل عن الدين والفلسفة، حتى وان سبح ضدهما، فالادب هو فن وحسب، والعمق الذاتي للنص يرث العمق التاريخي الجمعي، الشيفرة الاولى التي ابتكرها السلف عن الكون التصوري.

ويحتفظ هاشم غرايبة بدهشة السؤال لينهي كلمته قائلا: هانذا اقطع الحبل السري بين «الخميس بن الاحرص» و«بيني»، واتساءل، هل عرف صاحبي الثريا؟ هل عرف زوبعة الرمل التي شكلته؟ هل عرفت انا «بشر الحافي» وعرفته اليكم؟

تبدو لي مهمة المعرفة وكأنها الكشف عن هول ما لا نعرف. علميا وعمليا، القاعدة تقول ان كمية المعارف الانسانية تتناسب عكسيا مع احتمال تحققها.

واختتم كتابه قائلا: لعل الفن وحده هو الاستثناء القادر على الخوض في عالم المجهول، ويمتلك القدرة على تصوير ما لا يتحقق على ارض الواقع دون ادعاء المعرفة الكلية، وقديما قالوا: المخفي اعظم، حقا ان الكتابة بلبلة، بلبلت السنة اهل بابل وما زالت.

شعبية البرامج في التلفزيون الاميركي تقرر استمرارها او بقاءها

■ كتب محمود الزواوي

تتميز البرامج التلفزيونية في الولايات المتحدة بما في ذلك المسلسلات والبرامج الاخبارية والخاصة، بالمنافسة الشديدة بين شبكات التلفزيون الرئيسية الثلاث منذ انتشار التلفزيون على الصعيد الشعبي في الولايات المتحدة في اواخر فترة الاربعينات.

فكل من هذه الشبكات، وهي (سي بي اس) و (إن بي سي) و (آي بي سي)، تحاول جاهدة ان تظفر بأكبر عدد من المشاهدين لبرامجها. فكلما ارتفع عدد مشاهدي برنامج ما كلما زاد ثمن الاعلانات الدعائية التي تبث اثناء غرض البرنامج، والتي يقدر طولها بست عشرة دقيقة لكل ساعة على الهواء.

أي ان ايرادات الشبكات والمحطات التلفزيونية الاميركية تعتمد الى حد كبير على شعبية برامجها. وبما ان جميع وسائل الإعلام الاميركية، من صحف ومجلات ومحطات اذاعة وتلفزيون، ملك للقطاع الخاص، فليس لوسائل الإعلام المسموعة والمرئية اي مصدر آخر للدخل سوى الإعلانات الدعائية. والدور الوحيد الذي تلعبه الحكومة الاميركية بالنسبة لوسائل الاعلام هو منح التراخيص وجني الضرائب.

وقد اشتدت المنافسة لشبكات التلفزيون الاميركية الرئيسية الثلاث خلال السنوات الأخيرة من شبكة رابعة هي شبكة فوكس الأصغر حجما والآخذة في التوسع. يضاف الى ذلك التنافس المتزايد الذي تواجهه الشبكات الرئيسية من شبكات تلفزيون الكابل والشبكات الفضائية واجهزة الفيديو التي تجذب عشرات الملايين من المشاهدين.

وتعتمد جميع شبكات التلفزيون الاميركية في قياس عدد مشاهدي برامجها على منظمة مستقلة هي منظمة نيلسون التي تجري استطلاعات متواصلة مبنية على اسس علمية لتقدير عدد مشاهدي كل برنامج تلفزيوني في الولايات المتحدة في كل ساعة من ساعات البث وفي كل يوم من ايام الاسبوع، وعلى الصعيدين المحلي والقومي.

ويتوقف استمرار عرض أو الغاء البرامج التلفزيونية او شخصيات مذيعيها او مضيفيها في حالات البرامج الاخبارية وبرامج الاحاديث الترفيهية على نتائج استطلاعات منظمة نيلسون، التي تقيس مدى شعبية هذه البرامج.

وتأخذ شبكات التلفزيون والشركات التي تدفع ثمن الاعلانات الدعائية نتائج هذه الاستطلاعات مأخذ الجد التام. بل ان شبكات التلفزيون هي الممول الرئيسي لمنظمة نيلسون في واقع الأمر لأنها تدفع ثمن تلك الاستطلاعات. وقد يترتب على هذه النتائج في بعض الاحيان تغيير مدير البرامج او مدير البرامج الاخبارية في شبكة ما اذا ما انخفضت شعبية برامج الشبكة بشكل جذري.

ومع بدء كل موسم تلفزيوني في شهر ايلول من كل عام تجري شبكات التلفزيون الاميركية تغييرات واسعة في برامجها استنادا الى الدراسات الاستطلاعية لمنظمة نيلسون ولاعتبارات اخرى، وذلك في محاولة لاجتذاب اكبر عدد من المشاهدين الى برامجها.

وتشتمل هذه التغييرات على الغاء المسلسلات التي ينخفض عدد مشاهديها واستبدالها بمسلسلات جديدة، ونقل بعض المسلسلات والبرامج من أيام معينة الى اخرى او من ساعات معينة الى اخرى لتفادي التنافس الشديد من برنامج يتمتع بشعبية كبيرة قد تبثه شبكة اخرى في نفس الوقت، وعرض الأفلام السينمائية الجديدة نسبيا، ونقل البرامج الفنية والرياضية الحية وغيرها من الأحداث والبرامج المفضلة عند الجمهور.

ومع احتدام هذا التنافس ازداد عدد البرامج التلفزيونية الخاصة بشكل ملحوظ خلال السنوات الاخيرة، وخاصة المسلسلات القصيرة المؤلفة من اربع او خمس حلقات. ومن اكثر هذه المسلسلات نجاحا في الماضي «جذور» و «شوجن» و «طيور الشوك» و «رياح الحرب» وتتمة فيلم «ذهب مع الريح». وتستند مثل هذه المسلات عادة الى روايات شائعة لكتاب معروفين. كما ازداد عدد ما يعرف بالأفلام التلفزيونية، وهي افلام روائية عادية يتم انتاجها للتلفزيون بكلفة منخفضة نسبيا مقارنة بتكلفة الانتاج السينمائي في هوليوود، ولكنها كثيرا ما تعرض في دور السينما الاجنبية.

وقد ارتفع ثمن الاعلانات الدعائية في التلفزيون الاميركي على مر السنين، ويبلغ اقصاه في الفترة المسائية ما بين الساعة الثامنة والحادية عشرة حيث يتراوح بين نصف مليون و ٧٥٠ الف دولار للدقيقة الواحدة في البرامج التي تتمتع بشعبية واسعة. وينخفض ثمن عرض الاعلانات الدعائية خلال ساعات النهار وبعد منتصف الليل بشكل حاد. ويعزى ذلك بطبيعة الحال الى الانخفاض في عدد المشاهدين خلال تلك الساعات.

غير ان ثمن الإعلان يرتفع بشكل كبير في المناسبات الخاصة، كمباراة البطولة في كرة القدم الأميركية المعروفة باسم «السوبر بول» التي وصل ثمن الدقيقة للإعلان الدعائي فيها الى ١٫٥ مليون دولار. واذا تذكرنا ان كل ساعة للعرض التلفزيوني الأميركي تشتمل على ١٦ دقيقة من الإعلانات. وأدركنا ان عرض مباراة «السوبر بول» وما يسبقه ويتبعه من عروض وبرامج وأحاديث يصل الى ست ساعات، ندرك سبب تهافت شبكات التلفزيون الأميركي على تغطية الحدث الرياضي الكبير.

ومن الأحداث الأخرى التي تجذب عددا كبيرا من المشاهدين ايضا السلة، والألعاب الاولمبية. وكما هو متوقع، ترتفع اثناء عرض الأحداث اسعار الإعلانات الدعائية بشكل صاروخي.

ومع ان الغاء المسلسلات التلفزيونية الاميركية مرتبط اساسا بانخفاض شعبيتها، فإن هناك حالات استثنائية الغيت فيها بعض هذه المسلسلات وهي في ذروة شعبيتها. ومع ان ذلك قد يبدو غريبا في عالم التلفزيون الاميركي، فإن هذه الحالات الخاصة تشير الى الدور الكبير الذي يلعبه ممثلو هذه المسلسلات في تقرير مصيرها حين تطول مدة عرضها.

ومن ابرز الامثلة على ذلك مسلسل رعاة البقر «جن سموك» الذي استمر عرضه ١٩ عاما، وهي اطول مدة سجلها اي مسلسل تلفزيوني اميركي. ويعزى سبب الغائه الى ان ابطاله، وعلى رأسهم الممثل جيمس ارنيس، جمعوا ثروات كبيرة من اجورهم العالية واراد بعضهم التمتع ببعض الراحة. ويضاف الى ذلك ايرادات المسلسلات الضخمة من اعادة بث حلقاته القديمة في سائر انحاء العالم، والتي دخل جزء كبير منها الى جيوب ابطال المسلسل وهم جالسون في بيوتهم.

ومن المسلسلات الاخرى التي الغيت في ذروة شعبيتها مسلسل الممثلة الكوميدية ماري تيلر مور والمسلسل الكوميدي «ماش» اللذان اراد ابطالهما توسيع آفاقهما الفنية والتوجه الى المسرح والسينما، وحققا نجاحا كبيرا بالفعل في مجالاتهما الجديدة.

جيهان السادات ترسم وتكتب الشعر

عمان – الرأي – اضاءت حرم الرئيس الراحل انور السادات نصا جديدا بالاضافة لالقابها السابقة الكثيرة «ام الابطال» خلال حرب رمضان، «سيدة مصر الاولى» «حرم الرئيس» «رئيسة المجلس الشعبي» «صاحبة قانون الاحوال الشخصية» او «قانون الشقة» الذي الغي لعدم دستوريته، بعد كل هذه الالقاب حازت على لقبين اخرين هما رسامة باسمها الصريح وشاعرة باسم مستعار.

قالت جيهان السادات انها ستقيم اول معرض للوحاتها في مصر بداية الشهر المقبل برعاية حرم رئيس الجمهورية سوزان مبارك.

واضافت في مقابلة اجرتها معها مجلة الوسط اللندنية انها تمتلك موهبة الرسم منذ ٣٥ عاما حيث درست الفن على يد الفنان الايطالي «رومير سوتي» في الاربعينيات وزادت انها تتمنى رسم لوحة بعنوان «الحياة» تعبر فيها عن امالها في حياة مستقرة للشعب الفلسطيني يرفرف عليها غصن الزيتون.

واشارت الى ان لوحاتها الحالية مستمدة من البيئة المصرية، وقالت انها كانت تمارس هوايتها خلال غياب زوجها ثم عززت الموهبة بالدراسة.

وبررت انقطاعها عن الرسم لانشغالها بزوجها وابنائها ومسؤولياتها الكثيرة ثم عادت الى هوايتها مطلع العام ١٩٩٦ في اميركا.

ونوهت جيهان السادات الى انها تتعامل مع الفن التشكيلي كهاوية تستغل اوقاتها خارج نطاق عملها كمدرسة في الولايات المتحدة.

واوضحت ان زوجها الرئيس السابق السادات كان يشجعها دائما بالابتسامة ويشاركها في كل شيء، وقالت انها رسمت صورة للسادات، وعبرت عن اعجابها بالفنانين العالميين امثال فان كوخ ومونيه ومن العرب حسني البنان والرشيدي وعز الدين حمودة ومنير فهيم وغيرهم وانها تزور المعارض الفنية باستمرار، وقالت انها التقت ملكة مصر الراحلة فريدة التي كانت رسامة ايضا وافتتحت لها معرضها الذي اقيم في باريس واشترت منه لوحة.

وعن اهتماماتها الثقافية قالت انها كانت تشعر بحاجتها للتعبير مستذكرة الخواطر التي كانت تكتبها تعبيرا عن حب زوجها، وقررت فيما بعد كتابة الشعر ونشرت احدى قصائدها في «الاهرام» المصرية مفضلة عدم كتابة اسمها الصريح واختارت لذلك اسم «رحاب رؤوف».

جيهان السادات : هواية في غياب الزوج

محاضرة للناقد محمد الجزائري حول «تخصيب النص بالأسطورة في الشعر الأردني»

■ عمان – من حسين نشوان

محمد الجزائري

قدم الناقد العراقي محمد الجزائري اول من امس في قاعة المدينة محاضرة بعنوان «تخصيب النص: تمثلات الاسطورة في الشعر العربي».

وفي المحاضرة التي ادارها عبدالله رضوان قدم الجزائري تصورا شموليا لمشروع متكامل حول توظيف الاسطورة في الشعر، استعرض خلالها خصوصية الاسطورة وتنوعها وموضوعاتها ومفهومها.

واشار الى تجربة الرواد العرب في تمثل الاسطور عبر دراسة بدر شاكر السيلب، وخليل حاوي وعبدالوهاب البياتي وتطرق الى نماذج اخرى لشعراء عرب وبخاصة امل دنقل ومحمود درويش.

وذهب الى دراسات تطبيقية في الشعر الاردني المعاصر وتمثلاته الاسطورية عبر دراسات لنماذج تطبيقه لشعراء اردنيين منهم وليد سيف، عبدالرحيم عمر، علي الفزاع، ابراهيم نصر الله، احمد المصلح، يوسف عبدالعزيز، وحكمت النوايسة وغيرهم واشار خلالها للبناء الدرامي عند علي الفزاع وخاصة قصيدة «فواز الغوراني» مبرزا التواصل بين حركة الواقع واستثمارها كمشروع درامي عمل على تخصيب النص الشعري.

واعتنى خلال ذلك بمجموعة من الروال التي عمقت التواصل بين الواقع والنص الابداعي بروح ورؤية فنية.

والقى الضوء على بعض الرموز في شعر نصر الله والمصلح والنوايسة وعبد الرحيم وعمر دارسا دلالاتها للوصول الى مظاهر تمثل هذه النصوص في القصيدة.

وركز الجزائري في محاضراته على دراسة عدد من الرموز الواردة في شعر وليد سيف وخاصة رمز (زيد الياسين) في احالاته المتعلقة بالواقع الفلسطيني.

مرصد الثقافة والفنون

امسية شعرية

يحيي صالح الجيتاوي امسية شعرية في مقر رابطة الادب الاسلامي في الرابطة من مساء اليوم في المقر الكائن في جبل الحسين مقابل جمعية اللد الخيرية.

******

احلام مستغانمي تتحدث عن تجربتها اليوم

يستضيف مقهى Booksand Cofe في السادسة من مساء اليوم الادبية الجزائرية احلام مستغانمي في حوار يتناول تجربتها الابداعية التي تمثلت تجلياتها في روايتيها الاخيرتين: «ذاكرة جسد» و«فوضى الحواس».

******

ندوة عن السرطان

يقيم منتدى السلط الثقافي في السادسة من مساء اليوم ندوة عن السرطان يتحدث فيها د. بثينة جردانة امينة عام مركز الامل للشفاء ود. سامي الخطيب اخصائي الاورام الباطنية، ويديرها د. جمال البحبوح.

******

محاضرة عن التنمية المستدامة

يلقي المهندس علي اللبدي المستشار في تنمية المصادر المائية وادارتها محاضرة في المنتدى العربي بعنوان «التنمية المستدامة والادارة المتكاملة للمياه» في السادسة من مساء اليوم.

******

معارض

معرض الفن التشكيلي الأردني الاردني / المركز الثقافي الملكي على هامش ملتقى عمان الثقافي السابع ويستمر لغاية ١٥ / ١٠ / ١٩٩٨.

معرض الفنانين العرب الشامل في قاعة حمورابي يستمر حتى ١٥ / ١٠ / ٩٨

المعرض الدائم لمختارات من الفن الأردني المعاصر في صالة فخر النساء زيد بوزارة الثقافة.

معارض صيف ٩٨ – دارة الفنون بشومان / جبل اللويبدة وتستمر حتى ٨ / ١٠ / ٩٨ وتضم:

- معرض الفنان سهيل العياري.
- معرض الفنان سعيد هدادين.
- معرض الفنانة سامية الزرو.
- معرض فوتغراف ذاكرة المكان للفنان حسين دعسة.
- معرض الفنان سامر اسامة.
- معرض الجرافيك اللبناني المعاصر.
- معرض الخطاط نصار منصور في المتحف الوطني الاردني للفنون الجميلة.
- معرض الفنان هلال محمد في رابطة الفنانين التشكيليين / جبل اللويبدة ويستمر لغاية ١٦ / ١٠ / ٩٨

******

مسرح

مسرحية «الى من لا يهمه الامر» بطولة موسى حجازين. تأليف واخراج محمد الشواقفة، على مسرح الكونكورد. ترفع الستارة في الثامنة والنصف مساء.

الوجيز في شرح القانون المدني الاردني

اربد – الرأي – صدر حديثا عن مكتبة دار الثقافة للدكتور علي العبيدي المدرس في قسم القانون في جامعة اربد الاهلية كتاب بعنوان «الوجيز في شرح القانون المدني الاردني – الحقوق العينية».

يتألف الكتاب من ٤٥٩ صفحة ويتناول اربعة موضوعات رئيسية هي: حق الملكية، واسباب كسب الملكية، والحقوق المتفرعة عن حق الملكية، والحقوق العينية التبعية، وقد جاءت الدراسة مقارنة ببعض التشريعات وبمجلة الاحكام العدلية والفقه الاسلامي عموما، كما تضمن الكتاب عرضا ومناقشة للعديد من القرارات القضائية التي تمثل موقف القضاء الاردني من مختلف الموضوعات التي تناولها.

ويعد هذا الكتاب الثاني في سلسلة الوجيز في شرح القانون المدني الاردني التي يقوم بها الدكتور العبيدي، اذ صدر قبل عام الكتاب الاول والذي كان بعنوان «العقود المسماة في البيع والايجار».

فضائيات

البرامج حسب توقيت غرينتش

القناة العامة / ART

٠٤٫٣٠ القرآن الكريم
٠٥٫٠٠ الو ART
٠٧٫٠٠ الموسوعة الصحية
٠٧٫٣٠ عين على الدنيا
٠٨٫٠٠ مفاهيم ومعتقدات
٠٨٫٣٠ مسلسل ليالي الحلمية
٠٩٫٣٠ زهريات
١٠٫٠٠ Marisol
١١٫٠٠ يا هلا – اعادة
١٢٫٠٠ الذخائر
١٤٫٠٠ بصراحة – اعادة
١٥٫٣٠ بيني وبينك
١٧٫٠٠ مسلسل عربي
١٨٫٠٠ فتاة الاحلام
١٨٫٣٠
١٩٫٠٠ MARISOL
٢٠٫٠٠ البيوت السعيدة
٢١٫٣٠ زهريات / شاهد عيان – اعادة
٢٢٫٠٠ مدن وتاريخ – اعادة
٢٢٫٣٠ مسلسل عربي
٢٣٫٣٠ فتاة الاحلام – اعادة
٢٤٫٣٠ مفاهيم ومستندات – من غير كلام
٠١٫٠٠ العلم والايمان
٠٢٫٠٠ مسلسل تاريخي / ديني
٠٣٫٠٠ موسوعة السنة النبوية
٠٣٫٣٠ الموسوعة الصحية – اعادة
٠٤٫٠٠ عرض البرامج

القناة العربية الاردنية

٠٤٫٠٠ القران الكريم + من فيض النبوة
٠٤٫١٥ فقرات ترويج
٠٤٫٣٠ يوم جديد
٠٦٫٣٠ فترة الاطفال
٠٧٫٠٠ التدبير المنزلي
٠٧٫٣٠ برنامج وثائقي
٠٨٫٠٠ من المهرجانات
٠٩٫٠٠ مجلة التلتكست
١٠٫٠٠ موجز الاخبار
١٠٫٠٥ استراحة – عرض البرامج
١٠٫١٠ الطب في بلدنا
١١٫٠٠ العمر كله
١٢٫٠٠ المسلسل التاريخي
١٣٫٠٠ نشرة الاخبار
١٣٫١٥ فترة برامج الاطفال
١. كليلة ودمنة
٢. الصياد الصغير
١٤٫٠٠ علم وعالم
١٤٫٣٠ الموسيقى لغة العالم
١٥٫٠٠ موجز الاخبار
١٥٫٠٥ كنوز لا تضيع
١٦٫٠٠ المسلسل البدوي
١٧٫٠٠ مفاهيم اسلامية
١٨٫٠٠ الاخبار العربية الرئيسية
١٨٫٤٠ عرض البرامج + اسم ومكان
١٩٫٠٠ مسلسل السهرة الاجتماعي
٢٠٫٠٠ من عمان بصراحة
٢١٫٠٠ نشرة الاخبار الاخيرة
٢١٫١٥ بوابة الغد
٢١٫٣٠ نقوش الليل
٢٢٫٠٠ فيلم عربي
٢٣٫٣٠ نداء الروح

قناة الافلام / ART

٠٢٫٠٠ القرآن الكريم
٠٢٫١٠ دعاء
٠٢٫١٥ مين فينا حرامي
٠٤٫١٥ وداعا ايها الليل
٠٦٫٠٠ اثر حادث اليم
٠٨٫٠٠ حب المراهقات
١٠٫٠٠
١٠٫٣٠ نحن لا نزرع الشوك
١٢٫٣٠ نساء صعاليك
١٥٫٠٠ ابناء الصمت
١٧٫٠٠
١٨٫٠٠ دقة قلب
٢٠٫٠٠ امال
٢٢٫٠٠ حلق حوش
٢٤٫٠٠ نهر الحب

قناة المعارف / ART

٠٤٫٠٠ القرآن الكريم
٠٤٫٠٨ سر النجاح في البيع والتسويق
٠٤٫٣٨ عالم الرياضيات
٠٥٫٠٠ الادارة وميزكا
٠٥٫٣٠ PUMPKIN + نادي الطوابع
٠٦٫٠٠ انت والحاسوب
٠٦٫٣٠ مجلة العلوم
٠٧٫٠٠ اطباق شهية وخفيفة
٠٧٫٣٠ عالم الامومة
٠٨٫٠٠ المرأة العاملة
٠٨٫٣٠ تعليم اللغة الاسبانية
٠٩٫٠٠ كون بلا حدود
٠٩٫٣٠ عجائب الاثار
١٠٫٠٠ افاق
١١٫٠٠ المعارف
١١٫٣٠ الادارة وميزكا
١٢٫٠٠ لغتنا العربية + حول العالم
١٢٫٣٠ بنك المعلومات + هوايتي
١٣٫٠٠ الموسوعة الفضائية + كتاب الحيوانات والطبيعة
١٣٫٣٠ اطباق منوعة
١٤٫٠٠ ايام الطفولة المبكرة
١٤٫٣٠ اسواق المدينة
١٥٫٠٠ تعليم اللغة الانجليزية
١٥٫٣٠ الادارة الواعية في موقع العمل + الاقتصاد في حياتنا
١٦٫٠٠ لماذا الحروب
١٦٫٣٠ شاهد عيان
١٧٫٠٠ مجال العلوم
١٧٫٣٠ الحرارة البيضاء
١٨٫٣٠ المعارف
١٩٫٠٠ الادارة الواعية في موقع العمل + الاقتصاد في حياتنا
١٩٫٣٠ لماذا الحروب
٢٠٫٠٠ اطباق منوعة
٢٠٫٣٠ ايام الطفولة المبكرة
٢١٫٠٠ اسواق المدينة
٢١٫٣٠ شاهد عيان
٢٢٫٠٠ مجال العلوم
٢٢٫٣٠ الحرارة البيضاء
٢٣٫٣٠ المعارف
٢٤٫٠٠ القرآن الكريم

قناة الاطفال / ART

٠٤٫٠٠ الفقرة الدينية
٠٤٫١٥ نشاهد هذا الصباح
٠٤٫٢٥ اطفال الديناصورات
٠٤٫٣٥ المغامرون الخمسة
٠٥٫٠٠ التنين الصغير
٠٥٫١٥ هصور والغزالة الجسور
٠٥٫٣٠ الصديق الشجاع
٠٦٫٠٠ لعبة × غنوة
٠٦٫١٠ احلى الايام
٠٦٫٢٥ اغاني مختارة
٠٦٫٣٠ البنادل
٠٦٫٤٥ إعتزال تعلوب
٠٧٫١٥ زينة ونحول
٠٧٫٤٥ شيربي
٠٨٫٠٠ عائلة عبقري
٠٨٫١٥ تلي ماتش
٠٨٫٤٠
٠٨٫٤٥ اغاني مختارة
٠٨٫٥٠ راوي والجوهرة
٠٩٫١٥ امور عائلية
٠٩٫٢٥
٠٩٫٣٠ نشاهد هذا اليوم
٠٩٫٣٥ ماوكلي فتى الادغال
١٠٫٠٠ مغامرات ليو
١٠٫٣٠ مغامرات سبانك
١١٫٠٠ Liftoff
١١٫٢٠ ليدي ليدي
١١٫٣٠ اغاني مختارة
١٢٫٠٥ مغامرات نيلز
١٢٫٣٠ اغنية وبعد
١٢٫٤٠ فلفل وفلفولة
١٢٫٤٥ اغاني المختارة
١٢٫٥٠ سامي هاوي التجارب العلمي
١٣٫٠٠ اهلا نحن معك – أ
١٣٫٣٠
١٤٫٠٠ اغاني مختارة
١٤٫٠٥ سباق المغامرات
١٤٫٣٠ الفارس الملثم
١٥٫٠٥ كاميرا ٣
١٥٫٢٥ نشاهد غدا
١٥٫٤٠ سيكا في عالم النغم
١٦٫٠٠ مغامرات تن تن
١٦٫٣٠ Okavango
١٧٫٠٠ الدب الابيض
١٧٫٢٥ اغاني مختارة
١٧٫٣٠ فيلم: نقطة خطر
١٨٫٣٠ من معجزات الخالق
١٨٫٤٥ الفقرة الدينية
١٩٫٠٠ الختام

فلسطين

في مقابلة مع اسبوعية «يروشاليم» الاسرائيلية

سمسار اراض مقدسي يتحدث عن صفقات بيع الاراضي والممتلكات في المدينة وخارجها

كتب (ايلون فاسو) في اسبوعية «يروشاليم» الاسرائيلية: منعنا «ع – أ –» من نشر معلومات حتى عن المكان الذي التقينا معه فيه. كانت عيناه تدوران في محجريهما بدائرة كاملة ٣٦٠ درجة، وبالرغم من عقد اللقاء في مكان مكيف، الا ان العرق كان ينصب منه، وكأننا نجري المقابلة معه في شارع بتل ابيب في احد ايام تموز.

٢٠ عاماً في السمسرة

يشتغل «ع – أ –» وهو عربي من القدس الشرقية، حوالي عشرين عاماً في مهنة السمسرة على الاراضي، وهو مختص بالوساطة بين العرب الذين يريدون بيع اراضيهم وبين يهود خصوصاً من اليمين المتطرف.

وتبرز في دفتر هواتفه اسماء تذكرنا بدفتر اليوميات الشخصية للسكرتير العام للمجلس الاستيطاني في الضفة الغربية وقطاع غزة.

شارك «ع – أ –» بصفقات اراض في السنوات الاخيرة تعتبر الاكثر شهرة ومن بين هذه الصفقات ما سيطر على العناوين الرئيسة لصحف الاسرائيلية والعالمية. وخصوصاً صفقات تتعلق بعقارات في البلدة القديمة والقدس الشرقية بصورة عامة. ولاسباب مفهومة، لم يسمح لنا «ع – أ –» بعرض تفاصيل عن هذه الصفقات. وفيما يلي نص اللقاء معه..

س: كيف تعيش في الوقت الذي تدرك فيه بان نهايتك تتربص لك في كل زاوية؟

ج: ان اصابتي بالرصاصة الاولى هي مجرد مسألة وقت. تعرف بانك تمر في الشارع، وتنتظر الرصاصة وصولك لا يوجد اي احساس بالامان. الامر المؤلم جداً لي هو طابع تعامل اليهود معي. انهم لن يقدموا لك اي مساعدة بعد البيع ويتوقفون حتى عن معرفتك في اللحظة التي يسجل فيها العقار باسمهم.

تحقيق فلسطيني

س: هل توقفت المخابرات الفلسطينية عن زيارتك؟

ج: استدعوني للتحقيق قبل عدة اشهر، ازعجتني معرفة الحكومة وافرع الامن الاسرائيلية بذلك، وكل ما استطاعوا عمله هو تحذيري.

س: كيف تصل معلومات للسلطة الوطنية الفلسطينية عن عقد صفقات بين عرب ويهود؟

ج: اعتادوا في الماضي على عمل استخباري صعب ومعقد، اما اليوم فالوضع مختلف. ان توجد للسلطة مصادر في الادارة المدنية، خصوصاً وانه تعمل لدى الادارة المدنية موظفات عربيات وكل صفقة اراض في الضفة الغربية تحصل على موافقة الادارة المدنية، وهذا عبر حاسوب الادارة المدنية.

الاموال اليهودية

س: لماذا لم يتم احباط عقد صفقات كهذه، اذا كان قولك صحيحاً؟

ج: طرأ هدوء على تحركات السلطة الفلسطينية مؤخراً وذلك بسبب تهديدات الحكومة الاسرائيلية وهناك سبب آخر يكمن بعدم توفر اموال لدى السلطة الفلسطينية تنافس اموال المليونيرات اليهود.

ومع ذلك ففي اللحظة التي تحصل السلطة الفلسطينية فيها على معلومات محددة يسارع ممثلوها بعقد لقاءات مع الشخص المعني، قبل فترة طويلة من البيع الرسمي في محاولة لشراء الارض او يهددونه اذا قام بالبيع.

اماكن مفضلة

س: ما هي الاماكن المفضلة لدى اليهود؟

ج: كل ما هو موجود في محيط القدس، خصوصاً في جبعات زئيف ومنطقة قصر المندوب السامي «آرمون هنتسيف» وصور باهر و«هار آدار» وفي بعض الحالات يفضل البائعون الفلسطينيون عدم اللجوء الى خدمات السماسرة خوفاً من ان يؤدي ذلك الى عدم حصولهم على كامل سعر الارض.

وتشكل البلدة القديمة وبصورة دائمة المكان المفضل، وقد تمكنت السلطة الفلسطينية الشهر الماضي من انقاذ منزل فاخر في شارع الواد بالبلدة القديمة، واحبطت محاولة لبيعه الى يهود.

ومع ذلك اصبح العرب مؤخراً يخافون من بيع البيوت للمجموعات الاستيطانية مثل «عطيرات كوهنيم».

يستطيع البائعون الادعاء بان الاراضي صودرت، لكن كيف يستطيعون الادعاء امام السلطة الوطنية، خلال التحقيق معهم، بانهم لم يبيعوا «عطيرات كوهنيم» مبنى كاملاً، خصوصاً في ظل الضجة الاعلامية التي ترافق دخول مستوطنين اليه؟

اغراءات مادية

س: ما مدى الاغراءات المالية التي يقدمها اليهود لعرب في البلدة القديمة؟

ج: في معظم الحالات، وعندما يدور الحديث عن مناطق باستثناء البلدة القديمة، اعتاد اليهود دفع ضعف قيمة العقار، لكن عندما يدور الحديث عن قلب البلدة القديمة يكون الدفع مضاعفاً وتوجد حالات كثيرة كهذه على سبيل المثال قدر ثمن منزل يملكه عربي في البلدة القديمة بخمسين الف دينار، وحصل بائعه على مبلغ ٢٠٠ ألف دينار من مجموعة «العاد».

لكن هذه الاسعار العالية تشجع عمليات التزوير فقبل حوالي شهر ونصف الشهر، اشترى يهودي من وسط البلاد ثلاثة دونمات في جبل الزيتون، واتضح له بعد اسبوعين بان الارض لم تكن في اي فترة من الفترات تابعة للبائع، وقد خسر هذا الشخص جميع ماله.

محاولات فلسطينية لشراء اراض

س: في اي مواقع تجري الصفقات التي تشتري في اطارها السلطة الفلسطينية اراض من يهود؟

ج: بصورة رئيسة في المناطق التي تعرف بمناطق «ب»، عقدت مؤخراً صفقات كثيرة في أبو ديس وبير نبالا، ويفضل اليهود التخلص من الاراضي قبل ان تتحول الى مناطق «ج – أ –»، ويدرك العرب هذه الحقيقة، ويسعون الى الحصول على الاراضي باسعار زهيدة، وتجري في هذه الايام مفاوضات لشراء عشرات الدونمات في مدخل بير نبالا، حيث يملك تلك الاراضي يهودي يحاول بيعها لعربي يقطن جوارها.

س: هل تتوفر لديك معلومات عن صفقة محددة قامت بها السلطة الفلسطينية في اطار انقاذ الارض؟

ج: اشترت السلطة الفلسطينية في شهر آيار الماضي اراضي من عرب كانوا يريدون بيعها لليهود في منطقتي (بسغات أنيف) و(هار آدر) تزيد مساحتها عن ٢٥٠ دونماً وتدفع السلطة احياناً حوالي ٣٠ ألف دولار للدونم الواحد.

وتجري السلطات الفلسطينية مفاوضات مع عربي من بير نبالا يملك اكثر من عشرة دونمات وتبدي استعداداً لدفع ٥٠ ألف دولار ثمناً للدونم الواحد.

وعقدت مؤخراً صفقة في ابو ديس اشترت السلطة الفلسطينية اراضي في اطارها.

س: هل لديك معلومات عن صفقة معاكسة، يهود باعوا عرباً؟

ج: باع رجل اعمال يهودي معروف قبل عدة اشهر ارضاً مساحتها ١٢ دونماً لعربي، وقد باءت جميع محاولات الصحيفة الحديث مع رجل الاعمال اليهودي بالفشل، اذ قطع الاتصال الهاتفي مرتين ورد بغضب جامح عندما سمع اسم العربي الذي باع الارض له.

١٧ مستوطنة في غور الاردن التهمت ١٠٠ ألف دونم

ذكرت «القدس» المقدسية ان دراسة متخصصة اوضحت ان ١٦ مستوطنة اقيمت في سهول غور الاردن التهمت اكثر من ١٠٠ ألف دونم من الاراضي الفلسطينية فيما استغلت اسرائيل هذه المنطقة زراعياً وسياحياً بطريقة اضرت بالبيئة النباتية والحيوانية الطبيعية.

واشارت دراسة اجراها مدير عام الغابات والمراعي في وزارة الزراعة الفلسطينية (عادل احمد بريغيث) انالاستيطان بدأ في منطقة الاغوار عام ١٩٦٧ بشق الطرق الطولية والعرضية وابعاد المواطنين العرب منها، موضحاً انه تمت ازالة سبع قرى على طول نهر الاردن وتقطيع وتجريف ٢٥٠٠ دونم من بيارات الحمضيات وترحيل غالبية سكان مخيمات «الجفتلك» و«النويعمة» وعين السلطان و«عقبة جبر»، حيث زاد عاد المهجرين الى ما وراء النهر عن ١٠٠ ألف نسمة.

واوضحت انه في مقابل ذلك بدأت تل ابيب باقامة المستوطنات وانشاء المناطق العسكرية المغلقة على طول نهر الاردن بطول حوالي ٨٠ كيلو متراص وعرض ١٠٤ كيلو مترات ومنع وصول الفلسطينيين اليها، بالاضافة الى اقامة ثكنات الجيش وميادين التدريب العسكري التي التهمت مساحات واسعة من الارض.

وتضمنت الدراسة التي حصلت قدس برس على نسخة منها عرضاً للجوانب السلبية التي اثرت على المزارعين الفلسطينيين جراء الاطماع اليهودية في مناطق الغور وذلك بوسائل متعددة من بينها:

– اقامة المستوطنات بشكل مبرمج، واماكن للتدريب العسكري ومصادر الاراضي الزراعية واستعمال المبيدات الحشرية، وادخال الجرافات الامر الذي قضى على تجمعات نباتية كبيرة.

– استغلال المنطقة سياحياً واستنزاف طبيعتها مثل «عين الفشخة» وشاطىء البحر الميت» مما اضر بالبيئة الطبيعية واختلاط المجتمعات النباتية الصحراوية مع غيرها نتيجة عمل الطرق، وازالة الاشجار لعمل المواقف والمرافق وضغط الزوار، ورمي النفايات وتحويل المياه عن مجاريها الطبيعية لبرك السباحة وعلى سبيل المثال لم يبق في المنطقة سوى شجرة واحدة من السيال على شاطىء البحر الميت في طريقها الى الموت وهناك مساحة ٣ دونمات فقط من شجرة الاراك التي تستعمل جذورها واغصانها كسواك لتنظيف الاسنان.

– اغلاق مناطق شاسعة مما قيد حرمة رعاة الاغنام علاوة على ما سببه ذلك من خسائر مادية مباشرة لشراء الاعلاف وتدهور صحة الاغنام بسبب تردي البيئة في المناطق المتاحة للرعي كنتيجة طبيعية لاستنزاف النباتات المستساغة.

– التطور السريع وغير الطبيعي واستغلال الارض مع تجريفها اسفر عن خلل واضح في حياة وحركة الحيوانات البرية والطيور المقيمة والمهاجرة كقطع اشجار السدر ومنع مصدر الغذاء للحياة الحيوانية البرية وقتل الحيوانات على الطرق بواسطة السيارات خاصة في اوائل فصل الربيع وبعد فترة البيات الشتوي وعمليات الصيد التي يقوم بها المتنزهون على طول نهر الاردن للحجل والغزلان.

ووفقاً للدراسة تبلغ مساحة منطقة غور الاردن في الجزء التابع للضفة الغربية من حدود نهر الاردن شرقاً وحتى الجبال غرباً فيما يعرف بالمنطقة السهلية حوالي ٤١٠ آلاف دونم.

تحليل اخباري — التشاؤم سيد الموقف على المسار الفلسطيني

نتنياهو بين مطرقة الائتلاف وسندان الإنفراج قمة واشنطن غير مؤهلة لتطويع الجانب الاسرائيلي

■ كتب غازي السعدي:
محرر الشؤون الاسرائيلية:

قبل اكثر من سنة، طلب نتنياهو من القيادة الفلسطينية، الانتقال فورا الى مفاوضات الحل النهائي، وتعهد بالتوصل الى اتفاق خلال ستة اشهر، لكن الخدعة الاسرائيلية لم تنطل على السلطة الوطنية، ذلك ان نتنياهو سعى الى الغاء استحقاقات الحل المرحلي، وبالتالي افراغ اتفاق اوسلو من مضمونه، معتمداً على تكتيك طرح الاقتراح تلو الاخر، بهدف المماطلة واضاعة الوقت، والاعتماد على نسيان مواطنيه، فمن يتذكر اليوم اقتراحاته المتراكمة خاصة الانتقال الى الحل النهائي الذي اعطاه ستة شهور؟..

واليوم ... لا يستطيع أحد التنبؤ او المراهنة، على نجاح مفاوضات اعادة الانتشار رغم القمة المنتظرة في البيت الأبيض، ولعل تفاؤل وسائل الإعلام والمعلقين سابق لأوانه، فالمعطيات العملية تدعو الى التشاؤم، وفي احسن الأحوال فإن نجاح نسبة المفاوضات لا تتعدى ٥٠٪ سلبا او ايجابا.

زيارة وزيرة الخارجية الاميركية هذا الاسبوع لاسرائيل، للاعداد لقمة واشنطن، منتصف هذا الشهر، تندرج ضمن مساعي الادارة الأميركية للظهور وكأن الامور لديها على ما يرام، وبعيدا عن فضائح الرئيس، بل ان هذا التحرك وغيره في اماكن اخرى من العالم، ليس سوى محاولة لتحويل الرأي العام الأميركي عن قضايا الرئيس الشخصية، رغم ان الادارة الاميركية جادة، وتتمنى التوصل الى حل بين اسرائيل والفلسطينيين، وتحقيق انجاز ما في سياستها الخارجية، لكن لا جديد لدى نتنياهو يحمله على تغيير مواقفه، فالعكس هو الصحيح، إذ ان مثل هذا التغيير قد يفقده منصبه، فحلفاؤه في اليمين يترصدون له، ويهددونه بإسقاط الحكومة وحل الكنيست، وإجراء انتخابات جديدة، سيرشح لها اليمين الاسرائيلي شخصا غير نتنياهو، واكثر تطرفا و«وطنية» منه على حد تعبير المعارضين من حلفائه لإعادة الانتشار.

وضع نتنياهو داخل حكومته صعب وهذه مشكلته فتسعة وزراء من اصل (١٧) وزيرا، يعلنون انهم سيصوتون ضد الاتفاق، ومع ان نتنياهو لم ينتزع من حكومته قرارا بالانسحاب من ١٣٪ من الضفة الغربية فإن معظم وزرائه يطالبونه بعدم المشاركة في قمة واشنطن، او الاحتكام الى قرارات حكومية، تحدد لنتنياهو مواقفه في هذه القمة، والوزراء يعرفون ان اكثر من ٥٠٪ من الاسرائيليين يؤيدون التوصل الى اتفاق مع الفلسطينيين، وهكذا فإن نتنياهو يناور بين قوى السلام ومعارضيه في اسرائيل.

في خطوة غير عادية، استضاف نتنياهو الاسبوع الماضي على وليمة عشاء في منزله، الوزير ارئيل شارون وزوجته في محاولة لتوحيد موقفيهما من اعادة الانتشار، لكن شارون لم يغير قناعاته ضد الاتفاق المقترح فهو يعارض الانسحاب حتى من ١٠٪ ، لم يستجب لنتنياهو، ولم يتأثر بالوليمة او حفاوة الخارجية المعروفة عليه.

جاء في الاخبار، ان الفلسطينيين قبلوا اقتراح «المحمية» الذي اطلق على مساحة ٣٪، على ان تكون المسؤولية الامنية مشتركة بين الجانبين بالتساوي، بحيث تنتقل المحمية الى السيادة الفلسطينية بعد انتهاء الفترة الانتقالية، فإذا كان الأمر كذلك فإنه يعتبر انجازا فلسطينيا.

مطالبة نتنياهو السلطة الفلسطينية، بالوفاء بالتزاماتها في المواضيع الأمنية، وما يسميه محاربة الإرهاب غير واقعية، وغير واردة في الاتفاقات، فهي لا تعدو كونها ذرائع وحججا للتهرب من الاتفاقات الموقعة، وهو اذ يكثر الحديث عن التبادلية، ومحاربة الإرهاب، فإنه سعى الى افشال الاتفاق الامني الذي توصل اليه الفلسطينيون والاسرائيليون، بمشاركة (السي.آي.ايه) والذي وقعه كبار ضباط الجانبين، لكن نتنياهو فرض عليه حق النقض، وبذلك لم يجر العمل بموجبه.

نتنياهو يعارض بأن تكون التبادلية تعبيرا عن التعامل بالمثل بين «الارهابيين» الفلسطينيين، والارهابيين اليهود خاصة المستوطنين، ويقول: «ان مطالب الفلسطينيين بالتبادلية على هذا الصعيد مضحكة، فمن الواضح ان الارهاب فلسطيني، وليس يهوديا، وهذا امر غير قابل للجدل».

في اعتقادي، ان نتنياهو لن يوافق بأي شكل من الأشكال، على التقيد بعدم اتخاذ قرارات احادية الجانب، خاصة في موضوع مصادرة الأراضي وتوسيع الاستيطان كذلك فإن الوثيقة التي سلمها الرئيس الفلسطيني للرئيس الأميركي، مطالبا اسرائيل بالتخلي عن أسلوب الباب الدائري، بشأن اطلاق سراح القتلة اليهود، ومطالبته بمصادرة اسلحة المستوطنين، وان تقدم اسرائيل معلومات استخبارية الى الجانب الفلسطيني، في اطار التنسيق الامني، وإخراج اسرائيل للمنظمات اليهودية المتطرفة باعتبارها خارجة على القانون، ووقف العمل بالإغلاق واعتقال الفلسطينيين في المعابر الحدودية، تعتبر مطالب مرفوضة لدى اسرائيل جملة وتفصيلا، ولنفترض جدلا التوصل الى اتفاق عبر انتزاع اسرائيل تنازلات فلسطينية، فإني استبعد قيام اسرائيل بتنفيذ الاتفاق، ولو كانت اسرائيل تريد التنفيذ، فإن الإتفاقات واضحة، ولا حاجة لاتفاقات جديدة، لكن النوايا سيئة وخبيثة، فيما يركز الإعلام الاسرائيلي الرسمي، على أنه لا دلائل تشير الى ان الرئيس الفلسطيني يعتزم تنفيذ التزاماته، وهو غير مستعد للوفاء بالتبادلية وفقا لوجهة النظر الاسرائيلية، وبذلك يقذفون بالكرة الى الملعب الفلسطيني، ويعبئون الرأي العام الاسرائيلي بمزاعم ان الفلسطينيين هم الذين يخلون بالاتفاقات.

واخيرا فإن هناك بصيصا من نور، فارتياح الرئيس الاسرائيلي عيزر وايزمان لمحادثات واشنطن الأخيرة، واعلانه عن تفاؤله اثر لقائه بنتنياهو، باحتمال التوصل لاتفاق، والمعروف ان وايزمان يدفع بهذا الاتجاه، كما انه لا مخرج لاسرائيل من ازمتها الاقتصادية الا بالسلام، وتحرك المستوطنين ضد نتنياهو وملاحقته حتى في واشنطن لإفشال اي اتفاق وتهديد الحزب الوطني الديني «المفدال» والذي له (٩) مقاعد في الكنيست ووزيران في الحكومة بإسقاط الحكومة وإجراء انتخابات جديدة، كل هذه الأمور تعطي بصيصا من الأمل، لكن التشاؤم يبقى سيد الموقف.

حرب طائفية في الافق الاسرائيلي

اليهود المغاربة ضد الروس

اليهود الروس يرشحون «اوري اور» كرجل السنة بسبب تصريحاته ضد المغاربة مدينة «اسدود» ساحة كلاسيكية لتنامي المواجهات بين الروس والمغاربة

ربما تمني زعماء اسرائيل، على مر العقود، اختيار يهود الدولة، ولو كانت الظروف تسعفهم، لكانوا جمعوا اصنافاً يهودية بمواصفات معينة، فليسوا كلهم سواسية، وخاصة اليهود الشرقيين.

بيد ان سياسة اسرائيل التوسعية، التي رسمها اباء الحركة الصهيونية، تقضي بضرورة استيعاب، من يصرح بانه يهودي حتى لو كان انتسابه الى الجد الالف، فالدولة العبرية بحاجة الى التكاثر العددي لتنفيذ السياسة العدوانية.

نقول هذا، ونحن نقرأ بعض تفاصيل العلاقة بين المغاربة والروس، وهم يهود، او ربما ينتسبون الى اليهودية، وذلك يعيدنا الى صراع شرائح المجتمع الاسرائيلي، غير المتجانسة، التي حاولت، وتسعى حتى الآن، الى موطىء قدم على الساحة الاسرائيلية، سياسياً، اقتصادياً، ثقافياً واجتماعياً.

اليهود والمغاربة، يشكلون نسبة لا بأس بها في اسرائيل، وهم قوة انتخابية، تجنح نحو اليمين، بشقيه الوطني والديني، ومع ذلك فقد فشلوا حقيقة في فرض انقسيم على الواقع، ذلك انهم اتون من بلد عربي، الامر الذي الحق بهم صفة التخلف، على الرغم من انهم ممن بنوا دعائم الدولة.

اما الروس، فهم اولئك اليهود، او الذين يزعمون انهم يهود، الذين فروا من الفاقة والجوع، في الاتحاد السوفياتي السابق، او اصحاب الاموال السوداء، سعياً الى تبييضها، والحقيقة ان نسبة عالية من اليهود الروس، من الاكاديميين، الذين واجهوا ظروفاً صعبة جداً، بيد انهم، في نهاية المطاف، استطاعوا ان يشقوا طريقهم، خاصة، اثر انضوائهم تحت اجنحة حزب «يسرائيل بعلياه»، الذي اتخذ موقفاً معهما على الساحة السياسية، فيما بقي اليهود المغاربة على هامش هذه الساحة.

هناك ما يشبه الحرب الطائفية في اسرائيل، خاصة بين الروس والمغاربة، يعلقونها على مشاجب الدين اليهودي والقومية ايضاً، وهو كما يبدو بداية حرب لا هوادة فيها، بين اليهود الذين لا يتوحدون الا تحت السلاح.

تجري جريدة (فستي) الاسرائيلية الناطقة باللغة الروسية، نهاية صيف كل عام، استطلاعاً في اوساط قرائها – مهاجري الاتحاد السوفياتي سابقاً – لاختيار (رجل السنة) وقد بدأ العديد من الرسائل يتولى على ادارة الجريدة مطالبة اياها باختيار عضو الكنيست (اوري اور) كرجل عام ١٩٩٨.

ولا شك ان هذه الظاهرة مقلقة، فاصحاب الرسائل لم يؤيدوا انتخاب يهودي روسي، ولم يؤيدوا، ايضاً، احد اعضاء الكنيست السبعة الذين يمثلونهم، بل ايدوا الشخص الذي اعرب عن افكارهم، وعما يكنونه لليهود المغاربة من كراهية.

لقد اثار اوري اور، قبل عدة اسابيع، عاصفة عاتية بتصريحاته اللاذعة جداً تجاه الطوائف الشرقية بصورة عامة، وتجاه ابناءالاء الطائفة المغربية بصورة خاصة وقد قامت الصحف الناطقة بالروسية، بتغطية هذه القضية بشكل موسع.

لقد طلبنا من (ديفيد او حنه) – وهو اديب ومؤرخ – من ابناء الطائفة المغربية، ان يخمن من هي الشخصية التي اثارت تأييد العديدين من ابناء الطائفة المغربية، (كشخصية العام)؟ ففكر للحظة، ثم قال: اعتقد انه اوري اور. ومن الجدير بالذكر، انه بدا مندهشاً جداً عندما قلنا ان تخمينه كان صائباً.

ويضيف اوحنه: كل جهة تتمترس وراء الغيتو الخاص بها: فاليهود يتمترسون وراء (غيتوهم) والاسرائيليون غير قادرين لاستيعابهم استيعاباً حقيقياً. ويضطر هؤلاء المستوطنون للجوء الى الاماكن الفقيرة التي يتمو فيها اليأس والاحباط. ولا شك ان مثل هذه الاماكن، هي ساحة كلاسيكية لنمو المواجهات وتفاقمها.

ورغم ان اوحنه لم يتحدث عن مكان معين، الا ان اسدود يمكن ان تكون مكاناً نموذجياً لهذا الوضع فقد شهدت الاشهر الاخيرة توتراً متزايداً وقد توجهنا الى هناك كي نطلع على حقيقة ما يدور بين ابناء الطائفتين المذكورتين، فوجدنا ان الحقائق صعبة للغاية.

والاحياء التي يسكنها اليهود المغاربة اوسع انتشاراً في اسدود، وهي تقع على ساحل البحر، وعلى بعد ثلاث دقائق سفر بالسيارة تقع احياء الروس التي يطلق عليها السكان المحليون (الخبيثوات) ومن الجديد بالذكر ان تلك سكان المدينة حوالي خمسين الف نسمة هم من ابناء الطائفة الروسية، وقد وصلوا الى هذه المدينة قبل عدة سنوات وانخرطوا فيها.

لقد شهدت هذه المدينة التي يسكنها ٤٠٪ من الطوائف الشرقية وخصوصاً المغاربة ازدهاراً في غضون السنوات القليلة الماضية، لكن ورغم النمو السريع، ورغم توسيع حدودها، الا ان تهديداً جديداً بدأ يبرز في المدينة، في صورة غليان وتمزقات عميقة جداً وكراهية بين المغاربة والروس، ونزاعات تتعلق بالوجود والوضع السياسي والكراهية متبادلة بين الطرفين ولسنا هنا بصدد البحث عن الجهة التي بدأت النزاع او اثارته لان جل اهتمامنا منصب على كيف تنتهي الازمة؟

ويمكننا القول، ان هناك عملية تأطير مغربية آخذة في التبلور، احتجاجاً على تصاعد قوة المهاجرين الروس في المدينة.

ويقول (بير الفسي) مقاول بناء مغربي: انني ادعو اليهود المغاربة وجميع الطوائف الشرقية للاتحاد، والا فاننا سنخسر مدينتنا ودولتنا.

ويسعى (الفسي) مقاول بناء مغربي: انني ادعو اليهود المغاربة، وجميع الطوائف الشرقية للاتحاد، والا فاننا سنخسر مدينتنا، ودولتنا.

ويسعى (الفسي) لتوحيد جميع القوائم والطوائف الموجودة في المدينة والتي بينها ما صنع الحداد في كتلة واحدة ذات طابع شرقي، لمواجهة المهاجرين الروس.

ويقول الفسي: ان الكارثة ستقع اذا لم نتمكن من توحيد قوانا بصورة تكفل لنا الوقوف في وجه الروس، لاننا اذا لم نتمكن من ذلك، فسوف يسيطر على المدينة رئيس بلدية روسي، وستمتلىء المدينة بحوانيت بيع الخنازير والكنائس، وسيتهكون السبت. ان مجرد طرح الفكرة يفزعني، اضف الى ذلك ان الوضع الاقتصادي المتردي في روسيا، سيؤدي الى دفع مليون مهاجر آخر الينا، وسيأخذون منا المدينة.

وبينما يتكلم (بير) بحماس، دخل الى المقهى الذي نجلس فيه شابان، وبعد ان خرجا، قال لي مشيرا اليهما: انهما مغربيان وممتازان جداً، وسيتزوجان في نهاية الشهر الحالي من فتاتين روسيتين فاقول له: هذا دلالة جيدة على التعايش الممكن، بيد انه يعرب عن ضيقه الشديد، ويقول لي: ان مصيبتنا نحن اليهود، تكمن في الذوبان اليهودي وسط المجتمعات والشعوب الاخرى التي عشنا في اوساطها، ان ربع المهاجرين الروس الى اسرائيل على الاقل من غير اليهود.

ويقول (بير) انه يتوقع اليوم وضعاً صعباً في الشعبة الهندسية في البلدية، حيث يجب ان يتم عملاً ما، ويرد على سؤال بالقول: تسألني لماذا؟ البلدية هي المكان الامثل الذي يمكنك ان تشهد فيه العداء بين الطائفتين، فعندما ادخل الى البلدية، اجد ان جميع السكرتيرات والمهندسين يتحدثون اللغة الروسية، وانا الذي بنيت هذه المدينة، يجب ان اقف في الطابور هناك، حتى يتفضل شخص ما منهم ويتحدث معي، وهم يتطلعون الي من بروجهم العاجية، تلك النظرة المستعلية المتكبرة، تلك النظرة التي اهتدت رؤيتها في عيون (الاشكنازيين) حينما هاجرنا الى اسرائيل، وها نحن نواجه المأساة التالية: اننا نعيش خوفاً دائماً من ان يسرقوا منا الروح التقليدية للمدينة، ويسلبوا منا ما بنيناه هنا طيلة السنوات الاربعين الماضية.

ويقول (متي عيش) رئيس اتحاد عمال ميناء اسدود: التوتر قائم بين الروس والمغاربة في كل مكان هنا ويعتبر المغدو الاول لعيش وهو احد نشطاء الليكود (سنيه كتشنلسون) نائب رئيس بلدية اسدود، والذي سيترأس قائمة (اسرائيل بعلياه) في الانتخابات القادمة، وسيحصل على قدر كبير من الاصوات ويقول (عيش) ان كتشنلسون يغرق البلدية بعمال روس، ويخلق في البلدية روحية الكتائب والفئات.

ويقول (عيش) انه لن ينسى الى الابد، ما حدث لوالدته عندما ارادت العمل، فقد ارسلوها الى غرفة الموتى في المستشفى لتغسلهم، في حين ارسلوا الاشكنازية التي وقفت خلفها في الطابور للعمل في المستشفى كممرضة وهو شديد الخوف من الزواج المختلط مع الروس، ويقول: لقد فتحوا منذ قدومهم الى المدينة، عشرات المحلات لبيع لحم الخنزير ونحن لن نقف مكتوفي الايدي، حتى يأخذوا المدينة منا، بل سنطلق صرخة عظيمة، حرب الطوائف، حرب مواقع لقد استوعبناهم بسرور، بيد انهم اقتحموا المدينة بقوة، وفرضوا املنا في بقاء المدينة موحدة.

ويقول البروفيسور يهودا شنهب عميد كلية الاجتماع في جامعة تل ابيب: لقد تم تفسير تكتلات الطوائف الشرقية دائما، كشيء معاد، ولا يجب السماح به، في حين ان الاسرائيليين يسمحون للمهاجرين الروس بالتكتل، وهو الامر الذي يبرز عدم المساواة بصورة صارخة وفي الوقت الذي لا يواجه فيه المهاجرون الروس اي مشكلة تجاه تقرير مصيرهم وتحديد هويتهم، فاننا، المهاجرين الشرقيين، نواجه رفضا من المجتمع الاسرائيلي.

ويقول عضو الكنيست رومان برونفمان – حزب اسرائيل بعلياه – انا اتفهم الغضب الذي يبديه ابناء الطوائف الشرقية تجاه تحزبنا، لقد تمكنا من ان نصبح قوة سياسية في غضون سبع سنوات في حين انهم تمكنوا من الوصول الى هذا الوضع بعد خمس وعشرين سنة لذا اتفهم الشعور بالاحباط الذي يراودهم.

ويقول كتشنلسون: انا من مواليد روسيا، واعيش هنا منذ خمس وعشرين سنة، ويقولون انني اعلنت الحرب على الطوائف الشرقية والمتدينين، اي حرب؟؟ ان كل ما فعلته، هو انني اقترحت تسيير مواصلات عامة، وفتح المحلات التجارية يوم السبت، لقد رغبت في ان استجيب للمطالب الجماهيرية هنا.

ويقولون انني لا اعين سوى عمال وموظفين روس في البلدية، بيد ان الجميع يدرك ان اي تعيين لا يتم الا في اعقاب الاعلان عن مسابقة في الصحف ان النشطاء الحزبيين، يحاولون تسخين الوضع توطئة للانتخابات، بيد انني اؤكد ان كل من يحاول التحليق على اجنحة الكراهية سيخسر الانتخابات انني احلم بالاندماج لجميع الطوائف في اسدود.

ويمكننا، رغم هذا الوضع، ان نعثر على روايات غرامية بين شبان مغاربة وفتيات روسيات، ومن النادر جداً ان نعثر على روايات عكسية.

وتقول ليديا – وهي روسية جميلة تعرفت على شاب يهودي في الثانية والعشرين من العمر، وهو مدرب ملاكمة وقد تواصلت علاقتهما عدة اشهر حتى خريف ١٩٩٤، وفي احدى الليالي عاد والدها ووالدتها من العمل، فوجدا رسالة تقول ان ابنتهما طريحة المستشفى وحينما وصلت الى المستشفى قالت ان الجروح والكدمات التي اصابتها تعود لسقوطها على سلالم بيتها بيد انها عادت وقالت للطبيب الروسي الذي عالجها ان صديقها ضربها، وهو الذي احدث فيها الكدمات والجروح ويقول والد ليديا ان ابنته ليست على استعداد منذ ذلك الحين للاقتراب من اي شاب من الطائفة الشرقية.

ويقول والد ليديا الجميع هنا يعيشون وهم يحملون في اعماقهم ندباً نازفة فالمغاربة مثلاً والشرقيون يعيشون ندبة دامية تتعلق باستيعابهم حينما قدموا الى هذه البلاد، والحياة الصعبة التي عاشوها وانا اخشى الآن من الندبة التي ستتكون في نفوس المهاجرين الروس، ففي اعقاب الالام التي عشناها ابان فترة الاستيعاب فاننا نواجه كرامية عارمة في الشارع، فعندما يثور انفه خلاف بيني وبين اي اسرائيلي آخر يقول لي من انت؟ انت ليس سوى مجرد روسي، اذهب من هنا يا روسي؟

وتقول شقيقة ليديا الصغرى ١٣ سنة، لقد سافرت خلال الاجازة المدرسية الى كريات شمونة لزيارة اقاربي هناك، وفوجئت بالعداء والتكتلات القائمة بين الشبان المغاربة والروس، هناك اقتتال في الشوارع، والحدائق وفي كل مكان، واعمال عنف تمارس، والاهم من هذا شتائم تقطر دماً.

وتقول (اشرات) وهي مغربية: لقد عانيت الكثير من مجموعة شبان روس، الذين كثيراً ما نفثوا دخان سجائرهم في شعري، وامسكوا ملابسي وجذوبها، وهم يقولون لي ليتها المغربية المتخلفة، انهم يكرهوننا اكثر بكثير مما نكرههم نحن.

ويقول والد مرجليت وليديا: انهم يكرهوننا لاننا حديثو العهد هنا، وجئنا جماعات كبيرة، ولدينا طموحاتنا، فنحن لسنا على استعداد لان نظل في القاع، وهو الامر الذي يثير ثائرة القدماءهنا، انهم يريدون منا ان نبقى في الظل وتصمت.

ويقول ماكس لوريا – صحفي في جريدة (فستي) الروسية: المهاجرون لا يتعاملون مع النخبة الاسرائيلية، لذا تراهم يعتقدون ان الثقافة والتربية السائدة في اسرائيل هي (ثقافة سوق الكرمل)، وهذا مثير للعصبية، فهم لا يميزون بين المغربي واليمني، ويعتبرون جميع الشرقيين مغاربة، والمهاجرون الروس يعتقدون ان المغاربة يفتقرون الى الثقافة والتربية.

وفي نفس الوقت، يقول المغاربة ان جميع الروسيات (مومسات) وعندما يسرق شيء ما يوجه المغاربة اصابع الاتهام الى الروس والعكس.

ويقول برونفمان: ان التمييز يبدو ايضاً في الشرطة، فرجال الشرطة بغالبيتهم العظمى، من شمال افريقيا، الامر الذي يعطي التعامل معها طابعاً طائفياً، والمهاجرون الروس يكرهون الشرطة، والاسرائيليون القدامى يكرهون رجال الشرطة الروس الذين تم تجنيدهم مؤخراً.

«عن يديعوت»

قضايا المواطنين

امام وزير التربية والتعليم

د. فوزي غرايبة

انا معلم تم تعييني في محافظة معان بتاريخ ١٣/٩/١٩٩٤م وفي كل عام اتقدم بطلب نقل خارجي الى محافظة الكرك حيث انني من سكان الكرك -غور الصافي ومتزوج وعندي طفل وأعيل اسرة كبيرة وادرس التأهيل التربوي في جامعة مؤتة / الكرك. راجعت وزارة التربية والتعليم مرارا وتكرارا أفادوني بأن مدير عام تربية الكرك لم يطلب معلمي دبلوم كليات مجتمع أبدا وبعدما فوجئت بانه تم تعيين دبلوم كليات مجتمع وبالأخص من نفس تخصصي على شاغر الأغوار الجنوبية علما بانه خريج كلية مجتمع الكرك عام ١٩٩٧م. ارجو انصافي

المعلم : طارق عيد فالح المشاعلة

الى وزير المياه والري

د. هاني الملقي

بعد عدة شكاوى ومراجعات لمصلحة المياه والمجاري لرفع الضرر الحاصل علينا من جراء فيضان خطوط المجاري في حي الطفايلة بعمان جبل التاج فقد تكرمت السلطة بانشاء خط مواز جديد للخط القديم وبكلفة ١٤٠ الف دينار وتوقف العمل بهذا الخط بطول ٧٠ مترا بحجة اعتراض صاحب الأرض الذي سيمر منها بعرض متر واحد وأول الخط وآخره منته وجاهز للربط وبما اننا متضررون من فيضان الخط القديم وحدوث امراض بأطفالنا وبشهادة اطباء المنطقة والمركز الصحي وخاصة مرض ذات الكبد، نتمنى على وزير المياه معالجة هذا الموضوع رحمة باطفالنا والإنتهاء من الروائح الكريهة والحشرات والقوارض التي تنتج عن هذه المياه القذرة.

عن سكان حي الطفايلة
عبدالرحيم الحراسيس

الى امين عمان الكبرى ومدير مؤسسة الاسكان والتطوير الحضري

م. نضال الحديد

نحن سكان حي ابو عليا / منطقة طارق نبعث شكوانا هذه املين بان تؤخذ بعين الاعتبار علما باننا راجعنا دائرة التطوير الحضري كثيرا ولم نجد جوابا انتظروا سنة او سنتين والشكوى هي خلاف بين دائرة التطوير الحضري وامانة عمان الكبرى عن قيمة التزفيت ما ذنب المواطن الذي دفع ما عليه من رسوم لدائرتين التطوير والامانة لماذا لا تحول معاملاتنا الى دائرة الاراضي والمساحة لنأخذ قسائم التسجيل ودوائر الحكومة تحل مشاكلها كيفما تراه مناسبا.

نناشدكم ان تجدوا حلا لمشكلتنا باصدار قسائم التسجيل الخاصة بنا كي نشعر ان منازلنا اصبحت ملكا لنا.

محمد فخري راضي الطنبور
مختار سكان ابو عليا

امام مدير الأمن العام

نصوح محي الدين

ما ان تجلس على مقعدك في احدى الباصات المتجهة من الزرقاء الى المفرق او العكس وتتنفس الصعداء.. لتجد الكنترول يجبرك رغم انفك لسماع اشرطة هابطة بصوت مرتفع من مسجل ذي صوت حاد يكاد يخرق اذنيك لرداءته في رحلة تستمر ٤٠ دقيقة. المواطن مجبر لسماع جميع انواع الأشرطة الهابطة، المواطن مجبر على ركوب الباصات ومغلوب على امره في سماع ما لا يليق به في جميع الأوقات صباح مساء دون مراعاة لمشاعر الناس، نطلب منع المسجلات في حافلات الركاب ووسائط النقل العمومية.

اكرم شرف الخالدي ابو نيال

مساحة للحوار

هموم حملة شهادة الدبلوم

اين نحن من المجتمع

كانت سعادتي لا توصف عندما قبلت في احدى كليات المجتمع الحكومية ودرست تخصص ادارة الاعمال وتقدمت للامتحان الشامل ونجحت فيه وتخرجت من الكلية وكلي سعادة وفرح بمستقبل واعد ولكن للاسف الشديد ان فرحتي لم تدم طويلا وذلك بعد ان قمت بتقديم العشرات من الطلبات في الشركات والمؤسسات في القطاعين العام والخاص ولكن مع الاسف في ان الكثير من اصحاب العمل ينظرون لحامل شهادة الدبلوم على انه شخص ينقصه تعليم او انه شخص غير متعلم وكأنه يحمل الشهادة الابتدائية على العكس تماما من حامل الشهادة الجامعية الاولى او غيرها من الشهادات العليا.

وهنا اتساءل والشك يملأ نفسي مع ان الحكومة تعترف بشهادات هذه الكليات سواء الحكومية او الخاصة الا ان الكثيرين لا يعترفون بها وذلك من خلال الكثير من الادلة؟!

ودعوني اسألكم من بين كم اعلان توظيف ينشر في صحفنا يطلب فيه موظفين من حملة الشهادة الجامعية الاولى يكون الاعلان لحملة شهادة الدبلوم اعتقد انه لا يوجد هنالك نسبة او مجال للمقارنة. فلن بين كل عشرة اعلانات لحملة الشهادة الجامعية الاولى يكون هناك اعلان واحد فقير لحملة شهادة الدبلوم.

همومنا كثيرة ولكن الامل دائما بالله عز وجل

عبدالباسط احمد عطيات – السلط

رد

توضيح من قاضي القضاة

السيد رئيس تحرير جريدة الرأي الغراء المحترم
السلام عليكم ورحمة الله وبركاته

توضيحا لما نشر في جريدة الرأي العدد رقم (١٠٢٤٦) تاريخ ٢٧ / ٩ / ٩٨، وردا على ما كتبه السيد عباس حسن الخوالدة تحت عنوان «بسرعة» ارجو نشر التوضيح التالي:

اود ان ابين ان الطلاق من الأمور المشروعة في التشريع الإسلامي، ولقد شرع الله سبحانه وتعالى الزواج وجعله سبيل مودة ورحمة بين الأزواج وعلى الرغم من ان الشارع الحكيم اراد لهذه الرابطة الزوجية الإستمرار والدوام ودعا الى الأخذ بأسباب ذلك، فقد تتنافر النفوس وتتباين الطباع وتنشأ بين الزوجين خصومات وخلافات ولا تسود المودة والسكينة والرحمة فتحل البغضاء محل المحبة ويحل الخصام محل الوئام والفرقة محل الإنسجام فتصبح الحياة الزوجية جحيما لا يطاق ويتعذر استمرارها ولا تتحقق الغاية التي من اجلها كانت اصلا ويصبح استمرار الحياة الزوجية اكثر ضررا على الزوجين وأعظم بلاء ومن الظلم ان نحكم على هذه الحياة الزوجية بالبقاء على هذه الحالة فإذا وصل الأمر بين الزوجين الى الحد الذي لا يمكن معه استمرار الحياة الزوجية وتقوضت دعائم الأسرة وكان لا بد من الطلاق فقد شرع الله سبحانه وتعالى الطلاق حلا لقيد هذه الزوجية نعمة منه على عباده يتخلص بها الزوجان مما حل بينهما ويرتفعان به الضرر الذي وقع عليهما او على احدهما فهو حل لكثير من المشكلات التي تحدث بين الزوجين وهو ايضا حل لمشاكل الأولاد الذين لولاه لكتب عليهم الحياة في جو عائلي مشحون بالمشاكل والشحناء والبغضاء فهو دواء وعلاج لا يستعمل الا عند اللزوم او الاضطرار اليه وليكون آخر وسيلة يلجأ اليها الانهاء العلاقة الزوجية بطريق مشروع اذا استعصى على الزوجين ان يبقيا معا على رابطة الزوجية واذا لم تجد الوسائل المختلفة للتوفيق بين الزوجين وإصلاح حياتهما والمحاكم الشرعية تطبق احكام الشرع الشريف ومعلوم لدى اصحاب الفضيلة القضاة قوله تعالى: «وإن امرأة خافت من بعلها نشوزا او اعراضا فلا جناح عليهما ان يصلحا بينهما صلحا والصلح خير..» وإن ما يجري في المحاكم الشرعية بخصوص حالات الطلاق التي تعرض على القضاة الشرعيين يوميا فإنهم يتدخلون ويبذلون جهدهم بالصلح بين الزوجين فيتم امهال الزوجين للتفكير قبل تسجيل الطلاق وكم من الحالات التي اجلت وكاد الإنهيار ان يقع ببيت الزوجية عاد فيها الصلح بين الزوجين وتعود المياه الى مجاريها نتيجة التأجيل، وذلك لتدخل اصحاب الفضيلة لما يتمتعون به من صبر وتحمل حرصا منهم على عودة الحياة الزوجية ورحمة كما ارادها الله تعالى وليعلم الأخ الكريم ان هناك الكثير من معاملات الطلاق المؤجلة والمحفوظة لدى المحاكم الشرعية والتي لم يعد اصحابها لمتابعتها لاستكمال اجراءات الطلاق وذلك لحصول الصلح بين الزوجين كذلك فإن الطلاق النهائي لا يسجل الا بعد الإمهال مهلة كافية من قبل اصحاب الفضيلة القضاة ومن ثم يرفع الى ديوان قاضي القضاة ويعطى مهلة اخرى كافية ولا يتم تسجيل الطلاق الا بعد الإلحاح الشديد وبعد ان تقفل السبل.

شاكرا للأخ الكريم مشاعره الطيبة تجاه البيت والأسرة في بلدنا الحبيب.

واقبلوا فائق الإحترام.

قاضي القضاة
عزالدين الخطيب التميمي

مشاكل بحاجة الى حل

تنظيف خزان مياه منطقة السلالم

عندما يتم تنظيف خزان المياه في منطقة السلالم العليا قرب مسجد خالد بن الوليد يتم التخلص من مئات الامتار من المياه ويؤدي ذلك الى تكوين سيل جارف يجرف الحجارة والحصى على الطريق العام وامام المنازل والمحلات. كما انه يؤدي لانزلاق الباصات والسيارات بسبب الحصى والحجارة وذلك لان الطريق منحدر، كما ان تدفق المياه بهذه القوة ومما ينتج عنها من انجراف يؤدي الى حفريات في الخلطة الاسفلتية التي انتظرناها سنوات طويلة.

يعقوب علي الرشيد
السلط – السلالم العليا

حي المحاميد يستغيث؟

نحن سكان الحي الجنوبي الشرقي من بلدة الهاشمية الحي القديم الكرك نعاني من عدم وجود طريق مزفتة تربط الحي باحياء البلدة الاخرى حيث ان الشارع الواصل الى منازلنا يفتقر الى ابسط المقومات التي من الممكن ان تؤمن لنا السير على هذا الشارع حيث المطبات الكثيرة وضيق الشارع الذي لا يتسع لسير سيارة واحدة اضافة الى انه غير منظم، ونحن نعلم بانه من اولى الاولويات للمجالس البلدية تجاه المواطنين هي خدمة الشوارع هذه الخدمة التي نفتقر اليها ونحلم بها لعل المعاناة تكون اكثر في فصل الشتاء.

عن سكان اهل الحي
حسن المحاميد

قافلة وعي

البيئة مشكلة العالم

اصبحت قضايا البيئة بتشعباتها المختلفة من اكبر المشاكل التي تهدد وجود المجتمعات والأفراد بسبب الإفرازات التي صنعتها يد الإنسان نتيجة تصرفاته اللامسؤولة تجاه بيئته، مما ادى الى حدوث اختلالات كبيرة في التوازن البيئي دون ان يكون هناك مراعاة لمستقبل الحياة واستمرارها بشكل متوازن وطبيعي مما توصل اليه الإنسان نتيجة التصرف العابث بالبيئة الى تخريبها وتدمير مقوماتها بحجة التقدم والعمل على رفاه المجتمعات وازدهارها متناسيا انه يجب ان يرافق كل تقدم وازدهار اخلاقيات بيئية وأصول تربوية سليمة.

ونتيجة لذلك بدأ الإهتمام العالمي بالبيئة حتى اصبحت هذه الكلمة هي الهاجس الذي يقلق المجتمعات والأفراد للحديث عن واقع مر ومستقبل مظلم، ومشكلة التلوث عدت قضية اليوم والغد، حيث تؤثر على صحة الإنسان وعلى الموارد الطبيعية، فأصبح الإهتمام بالبيئة ليس مظهرا من مظاهر الترف، بل ضرورة ملحة لأن البيئة بمقوماتها الأساسية من هواء وماء وتربة هي مادة الحياة وجوهرها الحقيقي.

وأن الثورة التكنولوجية والعملية التي شهدها العالم وخاصة الدول الصناعية اثرت سلبا على مقومات البيئة، الا انها لم تصنها ولم تحافظ على طبيعتها، مما ادى الى استنزاف الكثير من مواردها الطبيعية من خلال مخلفات الصناعية، والنفايات، الملوثات الكيماوية، والأسمدة الزراعية، والمبيدات الحشرية، حيث ان لهذه العناصر مجتمعة تأثيرا تراكميا، يزداد عاما بعد عام لتصل الى تركيزات عالية، ومن نتائج الثورة الصناعية التأثير على طبقة الأوزون التي تعمل كمصفاة طبيعية تمتص الأشعة فوق البنفسجية الضارة بالإنسان، وان سبب تآكل طبقة الأوزون كما اكدت الدراسات والأبحاث هو كثرة استعمال الإنسان لأنواع فعالة من الغازات في الصناعات المختلفة.

من هنا فإن مسؤولية مواجهة هذه المشكلة العالمية اصبحت واجبا على المجتمع لتعمل على حماية هذا الكوكب من الدمار والهلاك، ولا بد من بذل قصارى الجهود من اجل تحرير هذه القرية الكونية من ايدي العابثين بتوازنها وباستقرارها حتى لا تكون مجرد افصان تلعب بها الريح، فتميل حيث تمثل وتتقافنا امواج التلوث العاتية دون ادنى مقاومة.

والمنهج التربوي الإسلامي ومن الآيات الكريمة والأحاديث النبوية الشريفة حث على نظافة البيئة الشاملة بدءا من نظافة البدن ونظافة الجسد الى الإهتمام بنظافة الطريق والبيت والطبيعة الجميلة حيث اولى الإسلام زراعة الأشجار كل رعاية واهتمام ادراكا منه لأهميتها وكأنه يقول لعالم اليوم:

«حافظوا على جمال الطبيعة، لأنها مصدر راحة وأمن حيث تحمي الإنسان من المنغصات ومصادر الإزعاج».

ونحن في الأردن جزء من هذا العالم نعاني من مشكلة التلوث البيئي لذا فإن الجهود الأردنية انصبت على اعلى المستويات للمساهمة في الحد من اخطار التلوث محليا وعالميا، وقد قطع الأردن خطوات واسعة تهدف الى حماية بيئتنا المحلية من خلال وضع التشريعات القانونية المتعلقة بحماية البيئة وضرورة صونها والمحافظة عليها، وفي الأردن تم اجراء مسح ميداني لجميع الصناعات المستخدمة للمواد المستنزفة لطبقة الأوزون.

وهنا لا بد لنا من دعوة الى روح الإسلام لتنقذ البشرية نفسها من ويلات الإنحراف والشقاء الذي نعيشه في هذا الزمن الصعب.

الطالبة : اميليا بن وواد

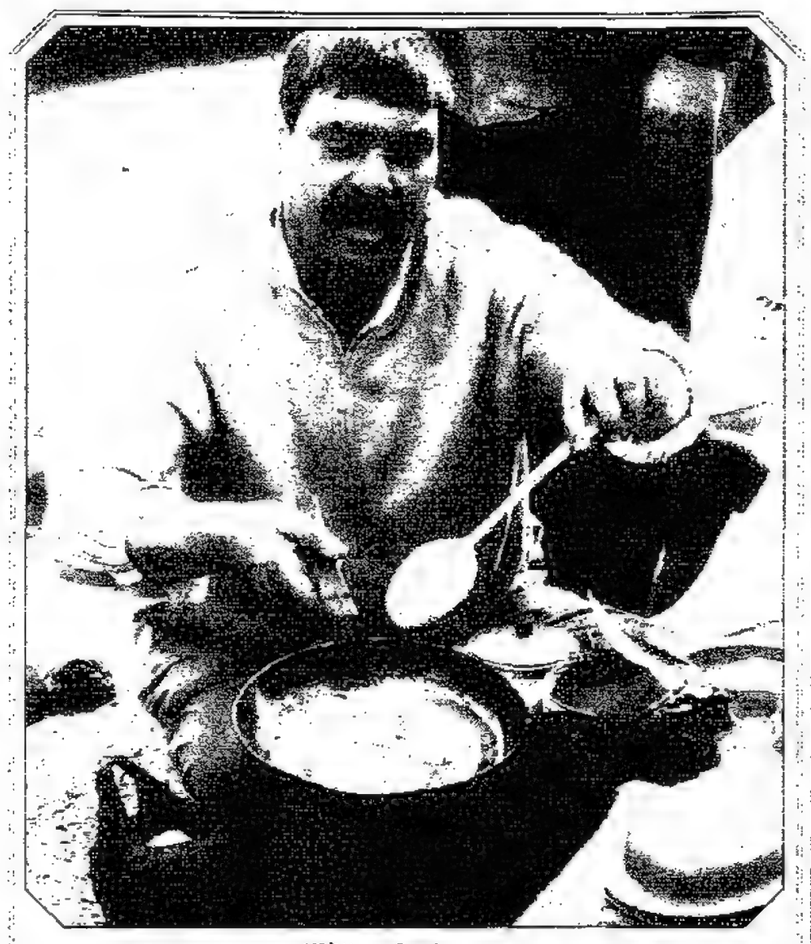

مطبخ متنقل

عزيزي قارىء الرأي.. «مع الناس» ابوابها مشرعة لك ..هي بوابتك للدخول الى قلوب قراء «الرأي».. للمشاركة في ما تنشره ... يسعدنا تلقي كل ما يجول في خاطركم وقضاياكم نستقبل اتصالاتكم الهاتفية من الساعة الحادية عشرة صباحاً حتى الساعة الواحدة ظهراً ت ٥٦٦٧١٧١ ص.ب ٦٧١٠ عمان ١١١١٨ فاكس ٥٦٦١٢٤٢

اعداد: أمجد الحياري

قف

اعفاء ابناء المعاقين من الرسوم الجامعية

وصلت رسالة من احد المواطنين يناشد فيها المسؤولين اعفاء ابناء المعاقين من الرسوم الجامعية، وخصوصا المتفوقين منهم الذين حصلوا على مقاعد جامعية في الجامعات الرسمية الأردنية ولأن اكثر المعاقين فقراء ولا يستطيعون ان يتحملوا اعباء الرسوم الجامعية.

حالة انسانية

الى أهل الخير

انا رجل كبير في السن شاء القدر ان افقد احدى عيناي منذ الصغر واكملت بقية حياتي بعين واحدة ولكن مرة أخرى شاء القدر ان تصاب عيني اليسرى وتصاب بعتامه وضعف بالابصار وبعد مراجعة الطبيب اتضح ان عيني بحاجة الى ترقيع قرنية واستئصال المسائل الابيض حيث تكلف هذه العملية مبلغ قدره (١٢٠٠) دينار، قمنا بجمع المال من المحسنين واجريتا العملية ولكن للاسف لم تركب القرنية للعين ولم تلائمها وعدنا الان لنقطة الصفر البداية حيث العين بحاجة للقرنية مرة اخرى وانا لا استطيع تحمل نفقة العلاج وانا الان احاول جمع التبرعات لان الطبيب اكد ان لم تحصل على القرنية باسرع وقت قد افقد عيني الى الابد لذا ارجو من الله ومن المحسنين والمتصدقين ان يتعاونوا معي ولا ينسوا ان الله لا يضيع اجر المحسنين ونحن شعب معروف بالاحسان ومساعدة المحتاج.

الحاج هويمل جرار النعيمات /معان
العنوان لدى المحرر

دور البيت مكمل للمدرسة في بناء شخصية الطفل

ان دور الأهل (البيت) في التعليم والتربية ومؤازرة المدرسة في بناء الأجيال، دور فاعل وله اهميته فالأسرة هي التي انشأت الطالب وهي التي غرست عنده الكثير من القيم والأفكار والإتجاهات وتتابعه يوما بعد يوم. ومطلوب منها ان تستوعب جهد المعلم وجهد المؤسسة التعليمية في تربية وتعليم الطالب.

ان الأسرة هي الحلقة التي نريدها ان تكون اكثر فاعلية في التعليم والمتابعة.. فالطالب صغيرا اكان ام كبيرا بحاجة الى متابعة.. فالضبط الذاتي له بحاجة الى بلورة وبناء.

تنتهي مسؤولية المدرسة حال مغادرة الطالب لها، وتبدأ مسؤولية الأهل فمن ذا الذي سيشرف على تكوين سلوك ايجابي للطالب وهو في منزله ومن ذا الذي سيقدم الدعم للطالب ليقوم بواجباته.. خاصة واذا علمنا بان الوقت الذي يقضيه الطالب في منزله يعادل ٧٠٪ من اليوم الواحد.

وكثير من الأسر تلقي كامل العبء والمسؤولية على المؤسسة التعليمية في بناء الطالب ورعايته ودراسته وتربيته، وكل ما تقوم به هو الحضور الى المدرسة فقط، اذا كانت هناك مشكلة او ممارسة خاطئة من الطالب، وكأنها هنا تعزز هذا السلوك او بالأحرى لا تتابع اي تقدم للطالب ولا تنظر الى الإيجابيات التي قد بنتها المؤسسة التعليمية في جهدها الدؤوب لرعاية الطالب.

واذا اردنا ان تكتمل حلقات البناء لشخصية الطالب ودراسته وتحصيله علينا ان نقوم بدورنا كأهالي، آباء وأمهات من حيث المتابعة والمراقبة والمحاسبة للطالب والتواصل مع المؤسسة التعليمية، وان يكون الحوار مع المؤسسة حوارا مسؤولا مفتوحا.

لابد من ان تسير المؤسسة والطالب مع ولي الأمر بخطوط متوازية لتصب كلها في بناء الطالب ليكون الانموذج علما وخلقا وتحصيلا.

مدير مدرسة السامك الثانوية
عبدالفتاح سعيد

خواطر

لماذا نكتب

هل نكتب لنتذكر آلامنا واحزاننا...
ام نكتب لنتذكر اياما جميلة مرت علينا..
ام نكتب لتنطلق كلماتنا عبر الايام والازمان فتدق باب النسيان
لتدخل فيه فلا تعود..
وما فائدة ما نكتبه من كلمات..
ما فائدة ما يكتبه الشاعر يناجي القمر فيرى به وجه من يحب..
وما فائدة ما يكتبه ثائر وطني يغار على وطنه..
ليس لها فائدة ترجى..
سوى انه ستمر الايام والازمان عليها لتنسى
فهي مجرد كلمات..
لن تطعم جائعا ولن تروي عطشان ولن تمسح دمعة بائس وحيد..
الافضل لها ان تنسى..
فهي كاوراق الشجر..
تبقى على الغصن اياما ثم لا تلبث ان تضربها الرياح فتقع على
الارض وتداس بالاقدام..

نوال الشوابكة

مواجهة

عندما تشعر بأن زمام الأمور بدأ يفلت منك، وأنك تعيش عالما يأكل القوي فيه الضعيف وبأنك مخلوق لا يملك حولا ولا قوة، تتمنى ولو للحظة ان تطير الى عالم اللاعودة حيث عالم المثالية والفضائل، وعالم يخلو من العقد والمشاكل، يخلو من النفاق والكذب والغش، ويخلو من اناس تتخيلهم اصدقاء لك، لتكتشف من انهم وحوش تأكل لحمك وتتلذذ به لتشكرك على طعمه اللذيذ، تتمنى ان ترى عالما يخلو من الوساطة والمحسوبية، عالما يقدر فيه الإنسان لعمله ولانجازاته وليس لحسبه وماله ونسبه، تتمنى ان تجد فيه انسانا يشاركك احلامك وهمومك ويقدم لك الحلول بدافع الخوف عليك لا بدافع تحقيق مصالحه الشخصية، مع كل هذه الأحلام تفاجأ باستيقاظك على اصوات الناس في عالمك الحقيقي، فتدرك بانك مهما حاولت ستبقى بهذا الواقع وما عليك سوى المواجهة.

لانا فاروق الصفدي
جامعة مؤتة

الاخبار العربية والعالمية

مجلس الامن يعقد اجتماعا اليوم وبلغراد تتهيأ لحرب وشيكة

هولبروك يحذر ميلوسوفيتش من ضربات جوية حتمية ما لم يلتزم بوقف اطلاق النار

لاجئون ألبان في لوكسمبورغ / أ.ف.ب

عواصم - وكالات - قالت مصادر دبلوماسية ان الوسيط الامريكي ريتشارد هولبروك حذر الرئيس اليوغوسلافي سلوبودان ميلوسيفيتش من ان الضربات الجوية التي سيوجهها حلف شمال الاطلسي حتمية ما لم يلتزم بآخر مواعيد لوقف اطلاق النار في كوسوفو.

وقال مصدر امريكي طلب عدم افصاح عن اسمه ان «السفير هولبروك حضر ليبلغ الرئيس ميلوسيفيتش بانه لا يوجد ادنى شك في ذهن احد بانه سيكون هناك عمل عسكري اذا لم يلتزم بقرار الامم المتحدة» الذي صدر الشهر الماضي.

وفي بلجيكا قال الجنرال ويزلي كلارك القائد الاعلى لقوات حلف شمال الاطلسي في اوروبا امس ان اعضاء الحلف قد يوجهون ضربة جوية ضد اهداف في يوغوسلافيا «في غضون ساعات» من صدور قرار سياسي بالتدخل عسكريا في ازمة كوسوفو.

وابلغ الصحفيين قائلا «ان التحرك الذي سيقدم عليه حلف شمال الاطلسي حال صدور قرار سياسي لن ينفذ في غضون ساعات وانما...

وكان الوسيط الامريكي ريتشارد هولبروك قد اعلن امس في مقر حلف شمال الاطلسي في بروكسل ان الوضع في كوسوفو ما زال على ما كان عليه قبل اسبوع وشدد على ضرورة تغيير موقف بلغراد.

وقال هولبروك ان القائد الاعلى للقوات المتحالفة في اوروبا «الجنرال ويسلي كلارك وامين عام حلف شمال الاطلسي خافيير سولانا اكدا لنا بالخصوص ان قوات عسكرية كبيرة وقوات نظامية وقوات من الشرطة العسكرية الصربية ما زالت في كوسوفو، وذلك عقب لقاء جمعه بهذين المسؤولين.

واضاف الوسيط الامريكي الذي رافقه في الزيارة التي قام بها الى مقر الحلف الاطلسي السفير الامريكي كريستوفر هيل، «حتى ولو بدا ان حدة المعارك قد تراجعت فان امكانية عودتها من جديد ما زالت قائمة».

وشدد هولبروك على ان «الوضع ما زال خطيرا كما كان عليه قبل اسبوع او اسبوعين» واعرب عن امله في ان تسفر الزيارة التي سيجريها الى بلغراد، بعد ظهر امس، في تغيير موقف الرئيس اليوغوسلافي سلوبودان ميلوسيفيتش.

وقال «نأمل في اقناع الرئيس ميلوسيفيتش واليوغوسلافيين بخطورة الوضع».

وقال الامين العام لحلف شمال الاطلسي خافيير سولانا امس ان الرئيس اليوغوسلافي سلوبودان ميلوسيفيتش لم يستجب بعد لمطالب الامم المتحدة المتعلقة بكوسوفو.

وقال سولانا في ختام لقاء مع الرئيس السلوفيني ميلان كوكان «بالنسبة الينا الواقع هو انه لم تتم الاستجابة للمطالب».

واوضح ان اي دولة لم تحدد بعد لميلوسيفيتش لاحترام هذه المطالب.

واكدت بلغراد امس انها اعادت القسم الاساسي من قواتها الخاصة التي تعتبر مسؤولة عن اعمال العنف الى ثكناتها.

من جهته ذكر الحلف الاطلسي انه يمكن ان يقرر الاربعاء ان كان سيقوم بتدخل عسكري محتمل ضد اهداف صربية في كوسوفو لارغام ميلوسيفيتش على الالتزام بقرارات الامم المتحدة.

وقال سولانا امس «اننا مستعدون للتحرك» من دون ان يقدم اي ايضاحات اخرى.

وفي نيويورك اعلن دبلوماسيون امس ان مجلس الامن الدولي سيعقد اجتماعا اليوم لتقرير ما يجب القيام به بعد تقرير الامين العام للامم المتحدة كوفي انان حول كوسوفو.

وقال الامين العام للامم المتحدة كوفي عنان في تقرير سلمه امس الى مجلس الامن الدولي ان «الغالبية العظمى للنقاعات» في كوسوفو ارتكبتها قوات الامن الصربية.

واضاف عنان في تقريره حول الوضع في كوسوفو نشر مضمونه امس ان المعلومات الواردة من هذا الاقليم تفيد ان «انسحاب (القوات الصربية) يبدو حتى الآن محدودا».

الا ان الامين العام شدد مع ذلك على انه لا يملك الوسائل التي تمكنه من التحقق بشكل مستقل من صحة التقارير التي ترسل اليه.

وقال عنان «لا املك الوسائل التي تمكنني من اعطاء حكم مستقل حول تنفيذ (بلغراد) بالتزاماتها وطلب من مجلس الامن الدولي ان يقوم بذلك على اساس التقرير الذي قدمه اليه.

ومن جهتها انتقدت يوغوسلافيا تقرير الامين العام للامم المتحدة حول كوسوفو امس.

فقد قال رئيس الوزراء اليوغوسلافي مومير بولاتوفيتش ان التقرير «أحادي الجانب ولا يأخذ الوقائع في الاعتبار».

واضاف ان حكومته بحثت هذا التقرير وخلصت الى «انه لا يركز الى دراسة مباشرة للوضع في كوسوفو» قائلا ان «الامين العام اعده قبل انتهاء المهلة الاخيرة المحددة له ولم يأخذ ابدا في الاعتبار الرسالة الرسمية التي وجهها اليه وزير الخارجية اليوغوسلافي» زيفادين يوفانوفيتش.

وقال ان بلغراد دعت ممثلي الدول الاعضاء في مجلس الامن الى زيارة يوغوسلافيا «ليطلعوا بانفسهم مباشرة على وقائع واضحة».

واضاف ان «الحكومة تأسف لان الامين العام لم يقبل دعوة وجهت اليه لزيارة يوغوسلافيا للاطلاع شخصيا على استقرار الوضع في كوسوفو».

وكان يوفانوفيتش سلم عنان هذه الدعوة الاسبوع الماضي في نيويورك.

ومن جهة اخرى اعلن رئيس الوزراء اليوغوسلافي مومير بولاتوفيتش امس في البرلمان ان بلغراد على استعداد لاستقبال بعثة من منظمة الامن والتعاون في اوروبا كما اقترح الرئيس الروسي بوريس يلتسين في رسالة سلمت امس الاول الى الرئيس سلوبودان ميلوسيفيتش.

وكان وزير الخارجية الروسي ايغور ايفانوف يرافقه وزير الدفاع ايغور سيرغييف قد سلم رسالة يلتسين الى ميلوسيفيتش امس الاول، حثه فيها على اتخاذ خطوات لحل مشكلة كوسوفو والا تعرض لمخاطر تحرك عسكري مضاد من جانب حلف الاطلسي.

وقال بولاتوفيتش ان روسيا تعتبر انه «من المفيد جدا» مجيء بعثة من منظمة الامن والتعاون في اوروبا «للاطلاع على التطور الايجابي للعملية الجارية في كوسوفو».

ومن ناحية اخرى اعلن رئيس الوزراء اليوغوسلافي مومير بولاتوفيتش امس امام البرلمان ان «يوغوسلافيا معرضة لخطر حرب وشيكة» واكد ان بلاده «يجب ان تدافع عن نفسها بجميع الوسائل المتوفرة في حال تعرضت لهجوم».

ولكن بولاتوفيتش لم يطلب بصورة واضحة من البرلمان ان يعلن «حال خطر اندلاع حرب وشيكة» التي تسبق بموجب الدستور، احتمال الاعلان عن «حال الحرب».

ورأى «انه يجب على يوغوسلافيا ان تدافع عن نفسها في حال تعرضت لهجوم من اي جهة كانت» وقال «نحن مصممون على ان ندافع عن انفسنا بجميع الوسائل المتوفرة».

وطلب بولاتوفيتش من البرلمان ان يعتمد مشروع قرار اقترحته حكومته حول «تغطية النفقات الاستثنائية للدفاع عن البلاد».

وفي بريشتينا اكد الناطق باسم جيش تحرير كوسوفو يعقوب كراسنيكي في مقابلة نشرتها امس صحيفة بويكو في بريشتينا المدينة الرئيسية في اقليم كوسوفو ان الجيش سيواصل القتال حتى «النصر النهائي».

واوضح ان «جيش تحرير كوسوفو لم يحمل السلاح ليقاتل لفترة محددة وانما لتحقيق النصر النهائي».

« الفن التشكيلي الاردني وموقعه على خريطة الفن العربي »

وزير الثقافة يفتتح أعمال ملتقى عمان الثقافي السابع

عمان - الرأي -
من حسين دعسة

اكد وزير الثقافة طلال سطعان الحسن على اهمية المنجزات الثقافية والفنية التي رعتها وزارته خلال الموسم الحالي وقال في افتتاح فعاليات ملتقى عمان الثقافي السابع الذي تعقد جلساته في المركز الثقافي الملكي تحت عنوان «الفن التشكيلي الاردني وموقعه في خريطة الفن التشكيلي العربي» ان الملتقى يرمي الى تسليط الضوء على مراحل الحركة التشكيلية في الاردن، والتعريف بها محليا وعربيا، والتوثيق التاريخي لها بصورة علمية وموضوعية.

واوضح ان الفن التشكيلي سواء على المستوى المحلي ام على المستوى العربي قطع مسافة جيدة تحتاج الى الدراسة للتعرف على الخصائص والسمات المميزة والاتجاهات المعاصرة والنقد.

واشار وزير الثقافة الى اهمية الفن كشاهد على وجود اي بلد وتمائه منطلقا من مقولة جلالة الملك الحسين: «ان الفن لم يكن يوما الا جزءا من الكبرياء القومي عند كل شعب، واساسا من اسس الحضارة التي عرفها بنو الانسان على مر العصور» ورحب الوزير في نهاية كلمته بالمشاركة العربية في اعمال الملتقى وثمن دور المشاركين الحضاري والثقافي وشدد على (اهمية مشاركتهم في هذا الملتقى مع اخوانهم في بلدهم الثاني الاردن الذي اراده جلالة القائد حفظه الله ورعاه بيت العروبة والامة داعيا الله العلي القدير ان يتمتعه بالصحة والعافية وان يعيده سالما ليظل قائدا لمسيرة الخير والبناء.

وكان الملتقى قد استهل بافتتاح معرض الفن التشكيلي الجماعي للفنانين الاردنيين بمشاركة (٤٥) فنانا وفنانة.

وعقدت الجلسة البحثية الاولى التي تركزت حول واقع الفنون التشكيلية في الاردن وتحدث فيها الفنان رفيق اللحام والخزاف محمود طه والفنان محمد ابو زريق والدكتورة انصاف الربضي وناقش المتحدثون الاتجاهات الفنية المعاصرة في الفن التشكيلي الاردني واشكاليات العمل في مختلف الفنون في الاردن ودورها الحضاري وتأثرها بانظمة المعلومات والاتصالات والتربية والتعليم العالي المعاصرة.

ويتابع الملتقى الذي يستمر حتى الثامن من الشهر الجاري جلساته مساء اليوم بدراسات واوراق عمل تتناول النقد التشكيلي بين الواقع والطموح يلقيها نقاد وباحثون من سوريا وتونس والاردن.

يذكر ان وزارة الثقافة أقامت ملتقيات ثقافية ستة تناولت الشعر والقصة والرواية والابداع النسوي والنقد والمسرح.

هزة ارضية قوية تضرب غرب ايران

طهران - (اف ب) - اعلنت الاذاعة الايرانية ان هزة ارضية بقوة ٥,٣ درجة على مقياس ريشتر المفتوح ضربت صباح امس مدينة كوهداشت في غرب ايران، من دون ان تشير الاذاعة الى ضحايا او اضرار.

وقالت الاذاعة ان الهزة وقعت قرب كوهداشت ودارنشهر في محافظة ايلام المحاذية للعراق.

وقال احد سكان كوهداشت الذي تم الاتصال به هاتفيا من طهران ان سكان المدينة شعروا بقوة بالهزة التي اثارت الذعر.

طيب تيزيني في منتدى شومان

العولمة ظاهرة قديمة والفكر العربي يعيش حالة احباط

عمان - الرأي -
من حسين نشوان

اعتبر الدكتور طيب تيزيني ان العولمة ظاهرة قديمة انطلقت اساسا من نشوء النظام الاستعماري مطلع القرن التاسع عشر.

واضاف ان العولمة ازدهرت مع بدايات الطموح العالمي للسيطرة على السوق محددا زمنها بالمرحلة الليبرالية التي قامت على مبدأ «افعل ماشئت» ولكنها افصحت عن نفسها في مرحلة لاحقة بعد استنفاد اهداف الليبرالية تحت اسم الامبريالية.

ولفت تيزيني في محاضرة القاها امس في منتدى شومان بعنوان «العولمة والهوية الثقافية» وادارها رئيس رابطة الكتاب فخري قعوار الى ان اسم العولمة لا يخرج من النسيج الاستعماري الذي افضى الى المراحل الثلاث وهي الليبرالية والامبريالية والعولمة وقال ان العولمة حصدت تراث وتاريخ المرحلتين السابقتين وجيرت انجازاتها لها.

والمح الى ان العولمة الراهنة هي النظام الاقتصادي والسياسي الذي يعمل على ابتلاع الناس والاشياء لاعادة انتاجهم سلعا.

وقال ان هذا التعريض برز مجددا مع الاتجاه لنفي القوميات والهويات عدا الهوية الاقتصادية والمح بذلك الى تغير في الفلسفة الاقتصادية الكينزية التي حكمت اوروبا القومية لعدة قرون ظهرت خلالها تيارات الهوية القومية.

واشار الى ان المطروح الان يستمد طروحاته من الدعوة الكوزموبولوتية «الحكومة العالمية» التي تقوم على انفتاح السوق حيث جرى الاستغناء عن الهوية لمصلحة السلعة.

واكد المحاضر ان مفهوم الهوية في هذا الاطار يحول الاشياء والاوطان والانسان الى سلع.

وتساءل عن آليات التصدي لهذه المشكلة مستندا الى ضرورة البحث في جوهر الاشياء من خلال المحافظة على الهوية التي اوضح تشكلها في ثلاثة سياقات هي .. الاجتماعي والتاريخي والتراثي. واشار الى مستويات الهوية الثقافية التاريخية والامال المشتركة وقال ان اهداف العولمة ان تطيح بهذه الهوية مستعرضا التيارات الفكرية العربية القومية والاسلامية والهوية الجيوبولوتيكية «الجغرافية» موضحا انها تقوم وتنشط تحت وطأة الرفض او الرضوخ.

وابرز دور التقدم العلمي والمعلوماتي في زيادة خطر هذا الاتجاه، الى ذلك وصف الباحث العولمة بأنها ظاهرة موضوعية وليست تيارا فكريا وايديولوجيا وخطورتها انها جاءت في حالة كان معها الفكر العربي في حالة من الضعف ولم يكن مهيأ لها.

واكد استاذ الفلسفة في جامعة دمشق ان كل ما يقال هو اطروحة اولية موضحا ان الظاهرة ما زالت قائمة في حين يعيش الفكر العربي حالة من الدهشة او الاحباط ويمر في مرحلة صياغة الاسئلة متأثرا بما يتكون فكريا في الخارج داعيا للمزيد من الحوار حول الظاهرة والى فهم جوهر الهوية العربية لمواجهة العولمة من خلال مستويين نظري يقوم على اكتشاف العلاقة بين الخصوصية والهوية والعمومية وفهم الهوية في سياق التعددية وتحديد العلاقة بين الهوية والاصالة والمعاصرة، وتطبيقي يسعى الى الاخذ بمبدأ الديمقراطية والتعددية والتبادل السلمي للسلطة وتعدد المنابر الثقافية واعادة توزيع الثروة والتضامن العربي والتفكير الجديد الذي ينظر للقضايا الراهنة بعين ناقدة.

د. تيزيني وقعوار خلال المحاضرة

هولندا تشكل لجنة تحقيق جديدة في حادث طائرة امستردام

تساؤلات دولية حول النشاط الاسرائيلي في مجال انتاج الاسلحة الكيماوية والبيولوجية

فيينا - قدس برس - ادى اعتراف الحكومة الاسرائيلية الى ان طائرة «الحال» التي تحطمت فوق ضاحية بالمير السكنية المكتظة في العاصمة الهولندية امستردام في الرابع من تشرين أول ١٩٩٤ كانت تحمل عدة أنواع من الغازات السامة الى تأكيد الشكوك التي راودت الهولنديين على المستويين الشعبي والرسمي من أن حمولة الطائرة لم تكن عادية كما أشيع في حينه، خاصة ان العديد من الحالات المرضية بدأت بالظهور في الاحياء التي انتثر فوقها حطام الطائرة، ولاحظ الاطباء العديد من تلك الحالات التي أكدت نتائجهم بأن على متن الطائرة وهي من طراز «بوينغ» مخصصة للركاب المدنيين شحنة من المواد الكيماوية.

واعترف متحدث باسم شركة «الحال» بأن الطائرة كانت تنقل ثلاثة أو أربعة أنواع من الغازات السامة، وقد جاء الاعتراف الاسرائيلي متأخرا أربع سنوات رغم أن السكان شاهدوا وقت وقوع الحادث أفرادا يعتقد أنهم من عملاء جهاز الاستخبارات الاسرائيلي «موساد» وهم يلبسون أقنعة ويقومون بجمع نماذج من التربة لغرض نقلها الى اسرائيل وتحليلها، والتأكد فيما إذا كانت الغازات السامة قد انتقلت الى السكان.

ورغم هذا الاعتراف إلا أن حكومة رئيس الوزراء الاسرائيلي بنيامين نتنياهو قللت من أهمية الحادث، واعتبرت أن الحمولة التي قدرت بنحو ١٠ براميل من مادة «ديميثيل ميثيلفوسفونات» ومصدرها شركة «سولكاترونيك كيميكالز» الامريكية كانت ستنقل الى تل أبيب لأغراض الفحص والاختبار، ويقول الخبراء إن المواد التي كانت على متن الطائرة تكفي لانتاج طن من الغاز السام في حال تفاعلها مع المواد الكيماوية الموجودة في خزانات وقود الطائرة.

وتسلط المعلومات الجديدة الضوء على المساعي الاسرائيلية الحثيثة لانتاج أسلحة كيماوية وبيولوجية، ويعتبر معهد الابحاث العلمية الاسرائيلية في مدينة نيس زيونا المركز الرئيس الذي يشرف على عمليات تطوير وانتاج الأسلحة المحظورة دوليا، على الرغم من توقيع تل أبيب على اتفاقية حظر الأسلحة البيولوجية.

ويقول جان ديديما الذي يرأس فريقا من المفتشين عن الأسلحة البيولوجية ويقود وحدة المواد السامة في المعهد البولندي للدفاع في هيج ان هناك احتمالا بوجود مواد سامة أخرى على متن الطائرة، مثل «ادتسي» «ايزبروبانول» و«هايدروجين فلوريد». ويعتقد ديديما ان كمية غاز «ديميثيل ميثيلفوسفونات» السام التي كانت تحملها الطائرة تعتبر كبيرة في مجال الفحص والبحث العلمي، وقال «لقد حاولنا التفكير عن طبيعة البحث الذي يحتاج الى هذه الكمية الكبيرة من المواد دون جدوى»، مضيفا «إن هذه الكمية تثير الشكوك». ونتيجة للجدل الذي أثاره الكشف الجديد فقد قررت الحكومة الهولندية تشكيل لجنة تحقيق جديدة في الحادث، خاصة ان هناك العديد من الالغاز حول المواد التي كانت تحملها الطائرة التي تسبب تحطمها في مقتل أكثر من ٥٠ مواطنا هولنديا واصابة المئات بجروح، والحاق أضرار فادحة بالمباني السكنية.

بدء مفاوضات توسيع الاتحاد الاوروبي

لوكسمبورغ - (اف ب) - قرر وزراء الخارجية للدول الخمس عشرة في الاتحاد الاوروبي بدء المرحلة الملموسة لمفاوضات انضمام ست دول خمس من اوروبا الشرقية وقبرص، الى الاتحاد الاوروبي، في العاشر من تشرين الثاني، كما افاد مصدر اوروبي.

وستبدأ هذه المفاوضات في اجتماع يعقده في بروكسل وزراء خارجية الاتحاد الاوروبي ووزراء خارجية كل من قبرص والمجر وبولندا وجمهورية تشيكيا وسلوفينيا واستونيا.

القوات الكونغولية تسيطر على مدينة كيندو الازمة تعيد فرنسا الى وسط افريقيا

كينشاسا - (اف ب) - صرح وزير الاعلام في جمهورية الكونغو الديموقراطية ديديه مومينجي امس ان معارك وقعت شرق كيندو حيث هيئة الاركان العامة للقوات المسلحة الكونغولية، بين القوات الموالية للحكومة والمتمردين.

واكد مومينجي للاذاعة الوطنية الرسمية في جمهورية الكونغو الديموقراطية «تواصل المتمردون في منطقة نهر ايليا وتم احتواء المهاجمين ولا تزال المعارك تدور لصالح القوات المسلحة الكونغولية».

وقال مومينجي ان المتمردين كانوا يريدون الاستيلاء على جسر فوق النهر.

ويعلو هذا النهر جسران احدهما يقع على بعد ٣٠ كيلومترا من كيندو والثاني على بعد نحو ٨٠ كيلومترا شرق المدينة. ولم يوضح الوزير على اي من الجسرين تم الهجوم.

واضاف «ان المهاجمين قدموا في مجموعات صغيرة كانت تريد السيطرة على الجسر ولكنهم هزموا وتفرقوا» مؤكدا ان «مدينة كيندو هادئة وهي تحت سيطرة القوات المسلحة الكونغولية».

وكان المتمردون اكدوا امس الاول انهم استولوا على مطار كيندو (١٢٠٠ كيلومتر شرق كينشاسا) وانهم يواصلون المعارك في المدينة.

واكد وزير الاعلام من جهة اخرى ان القوات الموالية للرئيس لوران ديزيريه كابيلا كانت تتقدم على الجبهة الشمالية الشرقية في المحافظة الشرقية من البلاد.

واضاف «سنقوم بحملة عنيفة في الايام المقبلة على كيسانغاني» عاصمة المحافظة الشرقية وثالث مدينة في جمهورية الكونغو وتقع تحت سيطرة المتمردين منذ آخر آب الماضي.

واخيرا، نفى الوزير «نفيا قاطعا» استيلاء المتمردين على بوبيا، في المحافظة الاستوائية على ضفتي نهر الكونغو وعلى بعد نحو ١٢٠٠ كيلومترا شمال شرق كينشاسا.

من جهة اخرى اعتبر خبراء في المسائل الافريقية في باريس ان الازمة الكونغولية سمحت لفرنسا باستعادة جانب من دورها في وسط افريقيا حيث تعرضت دبلوماسيتها لانتكاسة كبيرة مع سقوط الماريشال موبوتو.

ففي العام ١٩٩٧ بدا حضور فرنسا وكأنه على وشك ان يتراجع في هذه المنطقة الواسعة الواقعة في قلب افريقيا لصالح الولايات المتحدة التي تدعم رواندا واوغندا البلدين اللذين تمكن لوران-ديزيريه كابيلا بفضلهما من الوصول الى السلطة في كينشاسا.

الا ان تغير التحالفات تسبب في قيام بؤر تمرد جديدة في زائير سابقا ودفعت بكابيلا الذي يتحارب الآن مع حلفائه السابقين الروانديين والاوغنديين الى البحث عن دعم جديد اقليميا ودوليا، لا سيما عن دعم فرنسا التي كان يتهمها حتى الآن بكل المساوىء.

وتجسد هذا التقارب مع باريس بالزيارة التي قام بها في اليومين الماضيين مستشار الشؤون الافريقية في الرئاسة الفرنسية ميشال دوبوك الى كينشاسا حيث استقبله كابيلا.

وقال دوبوك في ختام اللقاء «لقد تحدثنا عن ما يهمنا كثيرا اي السلام في جمهورية الكونغو الديموقراطية ووسط افريقيا وافريقيا». ووصف اللقاء مع كابيلا بانه كان «مثيرا للاهتمام وبناء».

من جهته اعتبر دومينيك ساكوميبي المستشار الاعلامي للرئيس الكونغولي صباح امس ان قمة بين الرئيس الفرنسي جاك شيراك وكابيلا اصبحت محتملة في وقت قريب.

وقال ساكوميبي في تصريح لاذاعة فرنسا الدولية ان اللقاء الذي عقد السبت في كينشاسا بين دوبوك والرئيس الكونغولي يشكل «خطوة مهمة في اتجاه تطبيع العلاقات» بين البلدين.

كما «رجح» مصدر قريب من الاليزيه ان يحضر كابيلا القمة الفرنسية-الافريقية التي ستعقد في باريس في ٢٦ تشرين الثاني المقبل.

ويرى خبراء الشؤون الافريقية في باريس ان التقارب الفرنسي-الكونغولي كان منتظرا ويمكن تفسيره.

وقال فرانك-ايمانويل كايو المدير المساعد لمعهد العلاقات الدولية والاستراتيجية ان «كابيلا يبحث عن حلفاء نافذين وفرنسا دولة ما زالت قوة عظمى في افريقيا بفضل قدراتها الاقتصادية والسياسية والدبلوماسية. ان فرنسا تعتبر دولة مرجع في افريقيا».

بريماكوف يلتقي رئيس الشيشان السبت «مشهدوف» يواجه ضغوطا سياسية متنامية

موسكو - رويترز - قالت وكالة انترفاكس للانباء امس انه من المتوقع ان يجتمع يفجيني بريماكوف رئيس الوزراء الروسي مع رئيس جمهورية الشيشان يوم السبت القادم.

ونقلت الوكالة عن وزير الداخلية الروسي سيرجي ستيبشين قوله ان بريماكوف واصلان مشهدوف الذي يواجه ضغوطا داخلية متنامية من خصوم سياسيين متشددين يطالبون باستقالته سيناقشان الموقف في الشيشان.

ولم تذكر الوكالة مكان الاجتماع المنتظر كما لم يستطع مسؤولون تأكيد صحة التقرير.

ويقول مشهدوف ان جمهورية الشيشان مستقلة بشكل كامل عن موسكو لكن معارضيه المتشددين واغلبهم قادوا معارك ميدانية يتهمونه بمهادنة موسكو اكثر من اللازم وانتهاك القانون المحلي.

ويطالب معارضو الرئيس الشيشاني بمثل شامل بساييف وسلمان رادوييف باعتقالته. ويرى معظم الساسة الروس ان على موسكو ان تساند مشهدوف حتى تحول دون مجيء المتشددين الى السلطة.

وواكب تنامي التوتر السياسي في الشيشان موجة خطف متصاعدة، واختطف وقتل الاسبوع الماضي نائب رئيس البعثة الروسية في الشيشان كما اختطف في مطلع الاسبوع ثلاثة بريطانيين ومواطن من نيوزيلندا

اعادة انتخاب رئيس البرازيل لولاية ثانية من أربع سنوات

برازيليا - (اف ب) - اظهرت النتائج الجزئية للانتخابات الصادرة صباح امس عن المحكمة الانتخابية العليا في برازيليا انه اعيد انتخاب الرئيس البرازيلي الحالي فرناندو انريكي كاردوسو لولاية ثانية من اربع سنوات بنسبة ٥٠,٤٧٪ من الاصوات.

وافادت هذه النتائج الجزئية ان ادم منافس لكاردوسو وهو مرشح اليسار لويس ايغناسيو لولا سيلفا حصل على ٣٤,٨١٪ من الاصوات.

وقد اكد استطلاع للاراء أجري مساء امس الاول بعيد اغلاق مكاتب الاقتراع على تفوق كاردوسو في الانتخابات من الجولة الاولى طبقا لتكهنات جميع استطلاعات الرأي في اعقاب حملة انتخابية استغرقت شهرين بنسبة ٥٦٪ من الاصوات.

والى حد الان لم يحصل كاردوسو رسميا سوى على ٥٠,٤٧٪ من الاصوات. وقال مدير معهد استطلاع الاراء كارلوس اوغوستو مونتينيغرو ان هذه النتيجة المنخفضة بالنسبة لما قدمته استطلاعات الرأي يرجع الى ان مكاتب الاقتراع الالكترونية التي تم فرزها هي اولا قد استخدمت في المدن الكبرى حيث لا يحظى كاردوسو بشعبية كبيرة.

واضاف انه عندما تصل نتائج مكاتب الاقتراع التقليدية التي تفرز ببطء فان الفارق بين الرئيس الحالي ومنافسه لولا سيرتفع لان التصويت في المناطق الريفية يتسم بالطابع المحافظ اكثر.

وقد فاز الرئيس كاردوسو بانتخابات ١٩٩٤ من الجولة الاولى بنسبة ٥٤,٣٪ من الاصوات

الاعلانات

اعلان صادر عن مؤسسة التدريب المهني بخصوص عقد الدورات القصيرة للربع الرابع من عام ١٩٩٨ للعاملين في المصانع والشركات او الباحثين عن عمل

تعلن مؤسسة التدريب المهني عن فتح باب القبول والتسجيل لبرامج دورات التدريب القصير للمستجدين والممارسين والباحثين عن عمل لكل من الذكور والاناث في مختلف التخصصات المتوفرة في مراكزها المنتشرة في جميع محافظات والوية المملكة وفقا للاسس التالية:

اولا: تتراوح مدة هذه الدورات مابين شهر الى اربعة اشهر وفقا لمتطلبات البرامج وحاجة المشاركين اي بواقع ٦٠-٢٢٠ ساعة تدريب فنيه ويكون الدوام في مركز التدريب المهني اضافة للدوام الميداني في مواقع العمل لدورات الباحثين عن عمل.

ثانيا: يشرف على تنفيذ هذه الدورات مدربون ومهندسون مختصون بالتدريب بحيث يتم تغطية كافة الجوانب النظرية الفنية المهنية والمهارات العملية الخاصة لكل برنامج.

ثالثا: يمنح الذين يجتازون بنجاح متطلبات هذه الدورات شهادات صادرة عن مؤسسة التدريب المهني معتمدة ومصدقة حسب الاصول.

رابعا: شروط الالتحاق هي

١. ان لا يقل العمر عن ١٦ عاما
٢. اتقان مهارتي القراءة والكتابة
٣. تسديد رسوم التدريب المقررة وهي خمسة وعشرون دينارا اضافة الى ٥ خمسة دنانير تامينات مستردة.

خامسا: سيبدأ الدوام اعتبارا من يوم السبت الموافق ١٩٩٨/١٠/٣

سادسا: التخصصات التي تتضمنها هذه البرامج الخاصة بالذكور هي

أ. كهرباء القوى
١. كهرباء سيارات
٢. تمديدات كهربائية منزلية
٣. لف المحركات الكهربائية
٤. تشغيل المحركات الكهربائية
ب. عائلة الالكترونيات
١. صيانة التلفزيون
٢. صيانة الراديو والمسجل
٣. تشغيل الحاسبات الالكترونية
٤. صيانة واصلاح الالات المكتبية
٥. دارات التحكم والمنظمات الكهربائية
٦. صيانة اجهزة الراديو والتلفزيون
ج. قيادة وصيانة المركبات والاليات
١. خدمة سريعة بنزين
٢. تجليس ودهان مركبات
٣. قيادة الجرارات الزراعية
٤. تنجيد المركبات
٥. ميكانيك اليات ثقيلة
٦. ميكانيك شاحنات وحافلات
د. تشكيل المعادن والصيانة الميكانيكية العامة:
١. برمجة وتشغيل المخارط المحوسبة
٢. حداد فاصون
٣. خراطة المعادن
٤. لحام الانابيب
٥. التفريز
٦. تصميم وتركيب الانظمة الالكتروهيدروليكية
٧. الانظمة الكوروميكانيكية
٨. الانظمة الهيدروليوماتية
٩. لحام التيغ
هـ. التكييف والتمديدات الصحية
١. التمديدات الصحية
٢. شبكات التدفئة المركزية
٣. صيانة مكيفات الشباك
٤. صيانة الثلاجة المنزلية
و. طباعة المطابع
١. التجليد الفني
٢. الصف الضوئي
٣. التصوير والمونتاج
٤. طباعة الاوفست
٥. التصوير الفوتوغرافي
ز. الفندقة
١. انتاج الطعام والشراب
٢. خدمة الطعام والشراب
٣. التدبير الفندقي
٤. الاستقبال
٥. مضيف طعام
ح. صناعة الخبز والمعجنات والحلويات
١. صناعة المعجنات والحلويات
٢. صناعة الخبز
٣. صناعة الحلويات العربية
ط. الصناعات النسيجية والجلدية
١. الخياطة الصناعية
٢. التطريز الالي
٣. تشطيبات المحيكات
٤. درزة الجلديات (ماكنجي)
٥. الغزل والنسيج
ي. متفرقات
١. النجارة والديكور
٢. الحلاقة والتزيين (الرجالي)
٣. صياغة الذهب

ب ١. مديرية تدريب مهني / اقليم الوسط محافظات (العاصمة، الزرقاء، البلقاء، مادبا)

المركز	العنوان	التلفون
مركز التدريب المهني /القويسمه	المنارة	٤٧٥٦٩٠١
مركز التدريب المهني/ سحاب	المدينة الصناعية	٤٧٤١٦١٠
مركز التدريب المهني /ياجوز	الجبل الشمالي	٤٠٢٢١٢٢
مركز التدريب المهني /الهاشمية	قرب مصفاة البترول	٤٠٢٢١٢١
مركز التدريب المهني / عين الباشا	مقابل مخيم البقعة	٢٧٤٣٦٤٧
مركز التدريب المهني / الغور الاوسط	فتوش	٣٧٤٣٣٧٨
مركز التدريب المهني / ماركا للاناث	طريق الحزام	٩١١٠٩٣
مركز التدريب المهني/ الزرقاء للاناث	قرب مستشفى جبل الزيتونه	٩١١١٦٠
معهد الاختبارات والتدريب	طريق الحزام	٥٣٤٧٢٩٣
مدرسة عمان الثانوية للمهن المطبعية	ماركا الشمالية	٥٣٤٦٥٧١
مدرسة مادبا الصناعية	طريق الحزام	٥٨١٠٠٢
مدرسة ابو بكر الرازي /ماركا	مادبا	٤٨٩٨٩٠١
مدرسة برهان كمال الثانوية الصناعية / حي نزال	٨٨٩٧٥٨	٣٦٥٥١٣٦
	٤٣٩١١٨٢	٣٦٥٥١٣٧
		٤٨٧٤٦٤١
		٤٨٧٤٦٤٢
		٤٨٩٠٩١٤
		٠٨/٥٤٣٦٧٩

ب ٢. مراكز التطوير الحضري (اقليم الوسط)

المركز	العنوان	التلفون
مركز التدريب المهني /الوحدات	خلف مدارس الوكالة	٤٧٤١٢٣٥
مركز التدريب المهني / ام نواره	قرب المركز الصحي	٤٧٧٧٦٨٥
مركز التدريب المهني / هملان	قرب مدرسة ليلى الغفارية	٤٩٢١١٥٨
مركز التدريب المهني/ اليوبيل	المناره	٤٨٨٢٣٥٤
مركز التدريب المهني/ التاج		٤٧٨٧٥٠١
مركز التدريب المهني / المنارة		٤٧٤٣٩٢٩
مركز التدريب المهني/الرصيفة		٣٧٤٤٤٢٥
مركز التدريب المهني / النقب		٣٦١٢٤٦٣
مركز التدريب المهني / حي الامير حسن		٤٨٨٨٩٩٦

طبيعة التخصصات الخاصة بالاناث هي

أ. الصناعات النسيجية والجلدية
١. التفصيل والخياطة
٢. الخياطة الصناعية
٣. الحياكة / ماكنة التريكو المنزلية
٤. التطريز الالي
٥. تشطيبات المحيكات
٦. درزة الجلديات
٧. الغزل والنسيج
ب. صناعة الخبز والحلويات والمعجنات
١. صناعة المعجنات والحلويات
٢. صناعة الخبز
٣. صناعة الحلويات العربية
ج. متفرقة
١. تصفيف الشعر والتزيين
٢. تصنيع الزهور
٣. الطباعة باللفتين
٤. انتاج طعام وشراب
٥. الاستقبال الفندقي

ثامنا: على الراغبين في الالتحاق لهذه الدورات وممن تنطبق عليهم الشروط مراجعة المراكز والمواقع المحددة ادناه وكل حسب منطقة سكنه

ولمزيد من المعلومات يمكن الاتصال مع مسجل شؤون المتدربين في المراكز التالية

أ. مديرية تدريب مهني / اقليم الشمال محافظات (اربد، المفرق، جرش، عجلون)

المركز	العنوان	التلفون
مركز التدريب المهني / حكما	اربد / حكما	٧٤٠٦٨٠٠
مركز التدريب المهني / الرمثا	مدينة الحسن	٧٤٠٦٧٩٩
مركز المفرق الثانوية الصناعية	المفرق	٢٩٥٢٧٠
مركز التدريب المهني / المشارع	الاغوار الشمالية	٢٩٥٢٧١
مدرسة جرش المهنية	زبده	٢٦٢٣١٩٤٩
مركز التدريب المهني / اربد للاناث	عجلون	٢٩١٠٧٩
مدرسة الامير عبدالله بن الحسين المهنية		٢٩١٠٨٢
		٢٦٣٥٢٥٤٨
		٧١٠١٨٧٢
		٢٦٤٦١٠٨٧
		٢٦٤٦١٠٨٦

ج. مديرية تدريب مهني / اقليم الجنوب محافظات (الكرك، معان، الطفيلة، العقبة)

المركز	العنوان	التلفون
مركز التدريب المهني / غور الصافي	الكرك	٣٧٨٤٩٧
مركز التدريب المهني /الكرك	حي الاميرية	٣٨٦٣٢٣
مركز التدريب المهني / الطفيلة	مقابل مجمع سفريات عمان	٣٤١٨٢٥
مركز التدريب المهني / معان	اسكان الجيش	٢١٣١٤١٥
مركز التدريب المهني العقبة	شركة الفوسفات	٢٠١٣١٥٤
مركز التدريب المهني / الحسا	حي الاميرية	٣٦٩١٠١
مركز التدريب المهني / الطفيلة للاناث		٣٤١٨٢٥ ٣٤١٧٣٤
مركز التدريب المهني / العقبة / للخزان		٢٠١٨٧٢١
مركز التدريب المهني / السابله		٢٠١٩٦٢٥ ٢١٩٦٢٦
مركز التدريب المهني/ وادي موسى		٢١٥٧٠٨٦

المدير العام
المهندس علي نصر الله

اعلان صادر عن وزارة العمل

تعلن وزارة العمل لاصحاب العمل او مندوبيهم المفوضين بان برنامج استقبال المراجعين لغايات الحصول على تصريح عمل للعمال الوافدين سيكون على النحو التالي لدى مديرية العمال الوافدين الواقعة مقابل المدرسة الشاملة - جبل الحسين - عمان.

١. ايام السبت والاحد من كل اسبوع للمؤسسات التي يزيد عدد تصاريح العمل المطلوبه من قبلها على عشرة تصاريح.
٢. ايام الاثنين والثلاثاء من كل اسبوع للمكاتب الاقليمية عرب واجانب وخدم المنازل
٣. ايام الاربعاء والخميس لباقي المؤسسات واصحاب العمل
٤. تقوم مديريات العمل والتشغيل في بقية محافظات المملكة وفي المدينة الصناعية - سحاب باستقبال طلبات الحصول على تصاريح العمل طيلة ايام الاسبوع.

علما بان الوثائق المطلوبة للحصول على تصاريح العمل هي

١. صورة عن رخصة المهن لصاحب العمل سارية المفعول لسنة ١٩٩٨
٢. صور عن جواز سفر الوافد تحتوي على المعلومات الشخصية الاساسية عن العامل
٣. صورتان شخصيتان للعامل
٤. شهادة فحص طبي من المراكز الصحية التابعة لوزارة الصحة للعامل المستخدم لاول مرة.

السيد عثمان فالح الشرعه

مؤذن وخادم مسجد مقابر المهنا الجنوبي/الموقر

نظرا لتغيبك عن عملك لمدة تزيد عن عشرة ايام بدون اذن رسمي اقرر اعتبارك فاقدا لوظيفتك اعتبارا من ١٩٩٨/٩/١.

الامين العام لوزارة الاوقاف
عبدالفتاح صلاح

فقـــدان

اعلن انا
عنان علي فارس التمام
عن فقدان جواز سفر اردني منتهية عدد (٢) باسم زوجتي نجلاء ساهر عبدالله حناوي وهويات شخصية باسمي واسم زوجتي واوراق رسمية اخرى ومبلغ من المال في حقيبة نسائية في سيارة تكسي مرسيدس عمومي

الرجاء ممن يعثر عليها الاتصال على هاتف ٤٦١٤٤٣٣ - ٤٦٥٥٨٥٠ - جهاد القاسم او تسليمها لاقرب مركز امني وله مكافأة حسنة

فقدان جواز سفر سوري

اعلن انا شير جمال كونس سوري الجنسية عن فقدان جواز سفري السوري الذي يحمل الرقم ٢٤٥١١٤ والذي فقدته داخل مدينة عمان فعلى من يجده تسليمه لاقرب مركز امني او الاتصال مع هاتف ٥٦٩٣٨٧٥ وله جزيل الشكر

مذكرة دعوة

محكمة الحقوق بداية عمان
رقم الدعوى ٩٨/٢١٦٧
القاضي احمد الهباهبة

اسم المدعى عليها وشهرتها ومحل اقامتها نورما جبران حمارنة

يقتضي حضورك لمحكمة حقوق بداية عمان يوم الخميس الواقع ١٩٩٨/١٠/٨ الساعة التاسعة صباحا للنظر في الدعوى التي اقامها عليك غازي سعيد علي حسن وكيله المحامي عمر الخطايبة

في ذمـــة الله

نعي وجيه فاضل
المفرق - تنعى عشيرة السعود في الاردن والخارج
بمزيد من الحزن والاسى فقيدها المرحوم الحاج

عطايا حسين السعود
ابو عاطف

الذي انتقل الى رحمته تعالى يوم امس الاثنين ١٩٩٨/١٠/٥
اثر مرض عضال عن عمر يناهز ٦٠ عاما وقد شيع جثمانه في المفرق امس.
تغمده الله بواسع رحمته واسكنه فسيح جنانه.
تقبل التعازي في قرية حويجه - المفرق.
برقيا: السعود - المفرق
ص.ب ١٥١

انا لله وانا اليه راجعون

نعي فاضل
تنعى عشيرة الخضور
بمزيد من الحزن والاسى فقيدهم المرحوم
سيري عبدالعزيز برهوم
«ابوعادل»
من قرية بدّو - القدس الذي انتقل الى رحمته تعالى امس الاثنين وسيتم تشييع جثمانه الطاهر من بعد صلاة ظهر اليوم من مسجد اسامة بن زيد في جبل الاميرة
رحمة الى مثواه الاخير
في مقبرة الهاشمية
تقبل التعازي في منزل ابنه احمد الكائن في الزرقاء - جبل الاميرة رحمة

نعي حاجة فاضلة
جرش - مخيم غزة - عائلة طه
في مخيم غزة وجرش والضفتين ينعون ببالغ الحزن والاسى وفاة المرحومة الحاجة
فاطمة عبدالله خليل
(ام العبد)
ارملة المرحوم محمود عبدالمعطي طه
التي انتقلت الى رحمته تعالى مساء امس
رحم الله الفقيدة رحمة واسعة
واسكنها فسيح جنانه.
تقبل التعازي في منزل المرحوم محمود الكائن في مخيم غزة - جرش.

من آمن بي وان مات فسيحيا
نعي فاضلة
ينعى ال القطامي وال زيدان في الاردن والمهجر
الفقيدة الغالية المرحومة
نصـــرة سليـم القطامـي
«ام حكمت»
ارملة المرحوم عزيز سليمان زيدان
التي انتقلت الى الامجاد السماوية في الولايات المتحدة الامريكية عن عمر يناهز الثامنة والسبعين عاما،
هذا وقد تم تشييع جثمانها الطاهر هناك
تقبل التعازي للرجال والسيدات في منزل ابن عم المرحومة السيد يعقوب جميل القطامي
زوج شقيقتها كاترينا الكائن في ماركا الشمالية
هذا وسيقام قداس وجناز الثالث والتاسع والاربعين عن راحة نفس المرحومة يوم الجمعة الموافق ١٩٩٨/١٠/٩
الساعة الواحدة ظهرا في كنيسة الروم الارثوذكس في عنجرة. برقيا: ال القطامي - ٣٤٠٥١١ ماركا
لا اراكم الله مكروها بعزيز

بسم الله الرحمن الرحيم
«كل نفس ذائقة الموت وانما توفون اجوركم يوم القيامة، فمن زحزح عن النار وادخل الجنة فقد فاز وما الحياة الدنيا الا متاع الغرور»
صدق الله العظيم

طوبى لمن اخترته وقبلته يا رب
نعي شاب فاضل
ال صوالحة وعموم عشائر العزيزات وانسباؤهم واقرباؤهم في مادبا وعمان والمهجر ينعون بمزيد الحزن وبالغ الاسى وفاة المرحوم
سامي فرحان عيسى صوالحة
«ابوشادي»
عن عمر يناهز ٥٤ عاما اثر نوبة قلبية حادة لم تمهله طويلا. هذا وسيشيع جثمانه الطاهر من مستشفى الجامعة الاردنية الى مثواه الاخير حيث يتم مراسيم الدفن في تمام الساعة الرابعة من بعد ظهر هذا اليوم في كنيسة المقبرة - ام الحيران تقبل التعازي للرجال في منزل شقيقته ريما الكائن في ابوتصير حارة رقم (٤) وللنساء في منزل الفقيد في اسكان ابوتصير حارة رقم (٣)
هذا وسيقام قداس وجناز الثالث والتاسع والاربعين يوم الجمعة الموافق ٩٨/١٠/٩ في كنيسة سيدة البشارة للاتين - جبل اللويبدة - الساعة الرابعة مساء.

نعي فاضل
بمزيد من الحزن والاسى ينعى ديوان ابناء قبيلة بلي فقيدهم المرحوم
الحاج محمد سلمان الهرفي البلوي
ابو ابراهيم
الذي وافته المنية ظهر يوم امس الاثنين اثر نوبة قلبية عن عمر يناهز ٧٠ عاما وسيشيع جثمانه الطاهر الى مثواه الاخير بعد صلاة عصر اليوم الثلاثاء ٩٨/١٠/٦ من مسجد محمد بن سيرين في حي جناعة الى المقبرة الاسلامية في الهاشمية
تقبل التعازي للرجال في ديوان ابناء قبيلة بلي - قرب مستشفى جبل الزيتون - وللنساء في منزل الفقيد.

اخي المنتفع - اختي المنتفعه

تسدد قروض التأهيل المهني التي يقدمها الصندوق علي اقساط شهريه متساوية في مده لا تتجاوز عشر سنوات ويبدأ التسديد بعد مرور سنه من تاريخ تسليم المشروع.

مديرية الاعلام والعلاقات العامه
صندوق المعونه الوطنية

في ذمة الله

بسم الله الرحمن الرحيم

«يا ايتها النفس المطمئنة ارجعي الى ربك راضية مرضية فادخلي في عبادي وادخلي جنتي». صدق الله العظيم

نعي وجيه فاضل

ال الاحمد وعموم ال ابوبكر

واقرباؤهم وانسباؤهم في فلسطين والاردن والخارج

يحتسبون عند الله عز وجل فقيدهم الغالي المرحوم

ابراهيم مصطفى الاحمد ابو بكر

«ابومصطفى»

والد مصطفى وعاطف والمهندس واصف ورائد والمرحومين اسامة وعوني وسميره وحنان وسمر وهويدا

الذي وافاه الاجل المحتوم في مسقط رأسه رمانة عن عمر يناهز ثمانين عاما قضاها في اعمال البر واصلاح ذات البين،

رحم الله فقيدنا رحمة واسعة واسكنه فسيح جناته والهمنا جميعا الصبر وحسن العزاء

وسوف يعلن عن قبول العزاء بعد عودة الاهل من الضفة الغربية

انا لله وانا اليه راجعون

نعي حاج فاضل

ال علوي في الضفتين

ينعون بمزيد من الحزن والاسى وفاة فقيدهم المرحوم

الحاج سعيد عبدالرزاق علوي

الذي انتقل الى رحمته تعالى يوم الاحد الموافق ٤/١٠/١٩٩٨ وقد تم تشييع جثمانه الطاهر في دير جرير - رام الله تقبل التعازي للرجال في منزل ناشر سامي علوي وللنساء في منزل محمد فهد علوي الهاشمي الجنوبي بالقرب من المركز الصحي.

نعي فاضل

ينعى الحاج خالد العايد «ابوشاهر» وابناؤه

بمزيد من الحزن والاسى وفاة ابن عمته المرحوم

الحاج سعيد عبدالرزاق علوي

«ابوزهدي»

من دير جرير - ويتقدمون من ابنائه وذويه بأحر التعازي والمواساة سائلين العلي القدير ان يتغمده بواسع رحمته ويسكنه فسيح جناته

نعي وجيه فاضل

ينعى المهندس سعد هايل السرور رئيس مجلس النواب وزملاؤه اعضاء المجلس

بمزيد الحزن والاسى المرحوم

الشيخ مشهور الضامن

عضو مجلس النواب الاسبق

الذي انتقل الى رحمته تعالى بعد حياة حافلة بالعطاء في خدمة العرش والوطن راجين الله ان يتغمد فقيدنا بواسع رحمته ورضوانه وان يلهم ال الضامن وعشائر المساعيد جميل الصبر والسلوان

انا لله وانا اليه راجعون

بسم الله الرحمن الرحيم

«كل نفس ذائقة الموت وانما توفون اجوركم يوم القيامة فمن زحزح عن النار وادخل الجنة فقد فاز وما الحياة الدنيا الا متاع الغرور». صدق الله العظيم

نعي وجيه فاضل

بمزيد من الحزن والاسى

ينعى ال خميس وال ابوجميل

وانسباؤهم واقرباؤهم في الاردن وفلسطين

وفاة المرحوم الغالي

يوسف خميس علي خميس

«ابوسمير»

والد كل من سمير ونبيل واحمد وشقيق كل من الحاج علي والحاج عبدالكريم وخالد والدكتور فهمي وابراهيم

الذي انتقل الى رحمته تعالى يوم امس الاثنين اثر نوبة قلبية حادة عن عمر يناهز الـ٦٥ عاما، تغمد الله الفقيد بواسع رحمته ورضوانه واسكنه فسيح جناته

تقبل التعازي للرجال والنساء في منزل الفقيد الكائن في ضاحية الحاج حسن - خلف مسجد ضاحية الحاج حسن - شارع عمر حمد - برقيا: ال خميس - ٢٣٣١٧

تنويه

في اعلان نعي ال العمور ورد خطأ قرية غزو خطأ والصحيح قرية عنزا وتقبل التعازي في ديوان اهالي غزة خطأ. والصحيح ديوان اهالي عنزا لذا اقتضى التنويه

تنويه/نعي

في اعلان نعي ال تادرس وعباسي ورد اسم المرحومة تمام يوسف فرح تادرس خطأ. والصحيح تمام يوسف فرح عباسي لذا اقتضى التنويه.

لا اراكم الله مكروها بعزيز

نعي فاضل

تنعى اسرة المركز الوطني لتنمية الموارد البشرية

ببالغ الحزن والاسى

الشيخ الجليل مشهور الضامن

خال رئيسهم معالي الدكتور منذر المصري

ويتقدمون من ال الفقيد بوافر العزاء والمواساة وللفقيد الرحمة ولاهله الصبر والسلوان.

انا لله وانا اليه راجعون

نعي فاضل

ينعى محمد محمود ابودقة «ابوعمار»

والد زوجته إكرام وجدّ ابنائه عمار وياسر ومحمود ومنى ودعاء

فضيلة الشيخ المجاهد

مشهور الضامن

مفتي نابلس

وإننا اذ نودع فقيدنا الذي احبه جميع من عرفه والذي عرفناه نموذجا من رجال الرعيل الاول بذلا وعطاء وتضحية وايثارا، ومن حقه علينا جميعا ان ندعوا له ونسأل الله سبحانه وتعالى ان يتغمده بواسع رحمته ويسكنه فسيح جناته ويمنّ علينا بالصبر على فقدانه.

انا لله وانا اليه راجعون

نعي فاضلة

عائلة صلاح في الاردن من ياسور قضاء غزة

ينعون بمزيد من الحزن والاسى فقيدتهم المرحومة

اميرة عبدالجليل احمد محمد

«ام ابراهيم»

زوجة صلاح محمود صلاح

ووالدة الدكتور محمد صلاح ويحيى صلاح وشقيقاتهم

التي انتقلت الى رحمته تعالى يوم امس في الرصيفة عن عمر يناهز ٧٠ عاما، تغمدها الله بواسع رحمته واسكنها فسيح جناته

تقبل التعازي في بيت زوجها الكائن في الرصيفة - الشارع الرئيسي - بجانب البنك العقاري العربي

نعي حاجة فاضلة

يتقدم المهندس عبدالرحمن والمهندس احمد وسيف البيطار وعموم آل البيطار في الاردن وفلسطين

من انسبائهم آل العالول الكرام باحر التعازي والمواساة بوفاة فقيدتهم الغالية المرحومة

الحاجة مريم بنت الشيخ يوسف صوفان

«ام عزت العالول»

ارملة المرحوم الحاج محمد سعيد العالول

والدة المرحوم عزت ونسيبهم احمد وغزام وسلام وسهام

سائلين المولى العلي القدير ان يتغمد الفقيدة بواسع رحمته ويسكنها فسيح جناته ويلهم ذويها الصبر والسلوان

انا لله وانا اليه راجعون

نعي حاجة فاضلة

يتقدم المهندس يوسف غانم وعائلته من عديله السيد احمد العالول وابنائه واخوانه وشقيقاته وجميع ال العالول الكرام في الاردن وفلسطين

بأحر التعازي والمواساة بوفاة فقيدتهم الفاضلة المرحومة

الحاجة مريم بنت الشيخ يوسف صوفان

«ام عزت العالول»

ارملة المرحوم الحاج محمد سعيد العالول

سائلين المولى العلي القدير ان يتغمد الفقيدة بواسع رحمته ويسكنها فسيح جناته ويلهم ذويها الصبر والسلوان.

انا لله وانا اليه راجعون

بسم الله الرحمن الرحيم

شركة حيمور ابناء عم للمقاولات وشركة العدل للمقاولات ممثلة بمديرها العام وكافة موظفيها

ينعون بمزيد من الحزن والاسى وفاة المرحوم

يوسف شحادة حمدان البكيرات

والد زميلهم السيد نبيل شحادة والسيد جبري شحادة واخوانه

تغمد الله الفقيد بواسع رحمته ورضوانه واسكنه فسيح جناته والهم اله وذويه واهله الصبر والسلوان

انا لله وانا اليه راجعون

نعي فاضل

حمزة كلبونة واولاده

ينعون بمزيد من الحزن والاسى المرحوم

يوسف شحادة حمدان البكيرات

والد الصديق صبري شحادة

ويتقدمون من آل الفقيد واولاده الكرام باصدق مشاعر العزاء والمواساة سائلين الله عز وجل ان يتغمده بواسع رحمته ورضوانه

انا لله وانا اليه راجعون

بسم الله الرحمن الرحيم

«يا ايتها النفس المطمئنة ارجعي الى ربك راضية مرضية فادخلي في عبادي وادخلي جنتي». صدق الله العظيم.

نعي فاضل

عشائر القناطسة عامة وال داود خاصة واقرباؤهم وانسباؤهم

ينعون بمزيد من الحزن والاسى عميدهم المرحوم

الحاج محمد العبد ابو ذوابه

شقيق محمود والمرحومين فارس واحمد وذياب ووالد قاسم وبسام ابو ذوابه

وقد شيع جثمانه الطاهر الى مثواه الاخير في مقبرة معان بعد صلاة عصر يوم الاثنين ٥/١٠/٩٨

تقبل التعازي للرجال والنساء في منزل الفقيد بالقادسية قرب البلدية.

برقيا: القادسية الطفيلة الى ابوذوابه.

نعي فاضل

اربد - دير يوسف - تنعى عشيرة العمرية في دير يوسف وداخل وخارج المملكة بمزيد الحزن والاسى فقيدهم المرحوم

عبد القادر يوسف العمري ابو رائد

الذي انتقل الى رحمته تعالى عن عمر يناهز ٥٨ عاما وقد شيع جثمانه الطاهر الى مثواه الاخير امس في دير يوسف.

تقبل التعازي في ديوان ال العمري الزاقين - دير يوسف الحي الجنوبي.

انا لله وانا اليه راجعون

نعي فاضل

اربد/ ينعى المدير الاقليمي للبنك الاهلي الاردني فروع الشمال وجميع موظفي فروع الاقليم

بمزيد من الحزن والاسى وفاة زميلهم المرحوم

عبدالقادر يوسف العمري ابو رائد

ويتقدمون من آل الفقيد وذويه بأحر التعازي والمواساة داعين المولى عز وجل ان يتغمده بواسع رحمته.

انا لله وانا اليه راجعون

شكر وتقدير وعرفان

عشيرة الدبابنه وال صويص واقرباؤهم وانسباؤهم
في الاردن والخارج يشكرون جميع الاخوة والاخوات ابناء الاسرة
الاردنية الواحدة لتفضلهم بمواساتنا بفقيدتنا الغالية المرحومة

فريدة جريس سليمان صويص

ارملة المرحوم خليل سويلم دبابنه
«ام هاني ابو سلطان»

راجين اعتبار هذه الكلمة بمثابة شكر خاص لكل منهم.

نعي فاضله

ينعى يوسف وقاسم ضه اسعد العبادي
بمزيد الحزن والاسى والدتهم المرحومة

حسن الحاج عبدالله ابو شمله

التي انتقلت الى رحمة الله اول امس
عن عمر يناهز ٨٠ عاما
رحمها الله واحسن اليها.
تقبل التعازي للرجال في منزل ولدها قاسم في عوجان/حي الفلاح قرب مسجد علي بن ابي طالب وللنساء في منزل ولدها يوسف في الزرقاء/حي الصحوب/جانب مديرية التربية والتعليم.

شكر على تعاز

الاغوار الشمالية - ابو سيدو/ كريمة - تتقدم عشيرتي البدندي /الصقور وزيد الكيلاني في لواء الاغوار الشمالية بجزيل الشكر والامتنان الى اسرة شركة مصانع الاسمنت الاردنية/مصنع الرشادية/الطفيلة الذين شاركوا بمواساتنا بفقيدتنا الغالية المرحومة

هند صالح سعيد زيد الكيلاني

والدة زميلهم خالد فلاح مفلح البدندي الصقور
راجين اعتبار هذه الكلمة بمثابة شكر خاص لكل واحد منهم
سائلين الله ان يحفظهم ويجنبهم كل مكروه. لا اراكم الله مكروها بعزيز.

شكر على تعاز

ال طهبوب

يتقدم فتحي ابراهيم طهبوب الاموي وابناؤه
بجزيل الشكر وعظيم الامتنان
لكل من واساهم بمصابهم الكبير بفقدان الفاضلة

الحاجة هيام حسني غنام

ويخصون بالشكر اصحاب الدولة والمعالي والعطوفة كل من:

دولة السيد زيد الرفاعي رئيس مجلس الاعيان
ودولة السيد عبدالكريم الكباريتي - رئيس الوزراء الاسبق
ومعالي الدكتور جواد العناني - رئيس الديوان الملكي الهاشمي العامر
ومعالي السيد صلاح ابوزيد - مستشار جلالة الملك المعظم
وسيادة الفريق حميدي محمد الفايز - المستشار العسكري لجلالة الملك المعظم
ومعالي المهندس سمير الحباشنة - وزير الثقافة السابق
والباشا مشهور حديثة

والى كل من واسانا من داخل وخارج المملكة

سواء الذين حضروا شخصيا او بالاتصال الهاتفي او بارسال البرقيات، مما كان له الاثر الطيب في التخفيف من مصابنا راجين اعتبار ذلك شكر خاص لكل منهم، نسأل الله العلي القدير ان لا يريهم مكروها بعزيز لديهم، والله ارحم الراحمين

بسم الله الرحمن الرحيم
«الا ان اولياء الله لا خوف عليهم ولا هم يحزنون ● الذين امنوا وكانوا يتقون ● لهم البشرى في الحياة الدنيا وفي الاخرة لا تبديل لكلمات الله ذلك هو الفوز العظيم».
صدق الله العظيم - سورة يونس

ذكرى مرور عامين

على وفاة المرحومة

نوشة رشيد حمود خصاونة «ام فايز»

اللهم نسألك بنور وجهك الذي ملأ اركان عرشك
ان ترحم أمنا ام فايز، فقد كانت بضعة من خيرة خلقك.
ولا حول ولا قوة الا بالله العلي العظيم
اولادك وبناتك

شكر على تعاز

الاغوار الشمالية - ابو سيدو/ كريمة - تتقدم عشيرتي البدندي /الصقور وزيد الكيلاني في لواء الاغوار الشمالية
بجزيل الشكر وعظيم الامتنان الى كل من تفضل بمواساتنا بفقيدتنا المرحومة الغالية

هند صالح سعيد زيد الكيلاني

ارملة المرحوم فلاح مفلح عمر البدندي الصقور
سواء كان ذلك بالمشاركة في تشييع الجثمان او الحضور الى بيت العزاء او بارسال البرقيات راجين اعتبار هذه الكلمة بمثابة شكر خاص لكل واحد منهم.
لا اراكم الله مكروها بعزيز
انا لله وانا اليه راجعون

نعي فاضل

مدير عام وكافة موظفي شركة دار الدواء
ينعون بمزيد من الحزن والاسى وفاة المرحوم

شقيق

زميلهم محمود وهدان

ويتقدمون من زميلهم وآل وهدان الكرام باصدق مشاعر العزاء والمواساة سائلين الله عز وجل ان يتغمد الفقيد بواسع رحمته ورضوانه وان يلهم اهله وذويه الصبر والسلوان
انا لله وانا اليه راجعون

شكر على تعاز

تتقدم عشيرتا القطيشات والزعبية
بعظيم الشكر والامتنان لكل من تفضل بمواساتنا بفقيدتنا المرحومة

الحاجة فضا طعيمه الزعبي (ام نايف)

ارملة المرحوم عايد العقل القطيشات
سواء كان ذلك بالمشاركة بتشييع الجثمان او الحضور الى بيت العزاء او النعي بالصحف او ارسال البرقيات طالبين من الله عز وجل ان يجزيهم خير الجزاء في الدنيا والاخرة، رحم الله فقيدتنا.
انا لله وانا اليه راجعون

نعي

العقبة - مدير عام وجميع العاملين في مؤسسة الموانىء
ينعون بمزيد من الحزن والاسى وفاة قدس الاب الارشمندريت

جورج ديمون

والذي قدم خدمات جليلة لمدينة العقبة وابنائها
من خلال مدارس دار اللطف على مدى الاربعين عاما الماضية.
ضارعين الى الله عز وجل ان يتغمد الفقيد بواسع رحمته
ويسكنه فسيح جناته.
انا لله وانا اليه راجعون

نعي فاضلة

ينعى مدير وموظفو واساتذة المدرسة
النموذجية في جامعة اليرموك المرحومة

والدة

زميلهم المعلم فراس مقدادي

ويتقدمون من زميلهم العزيز وعموم ال الفقيدة الكرام باصدق مشاعر العزاء والمواساة، للفقيدة الرحمة وجنات الخلد ولاهلها وذويها جميل الصبر وحسن العزاء.
انا لله وانا اليه راجعون

بسم الله الرحمن الرحيم
«يا ايتها النفس المطمئنة ارجعي الى ربك راضية مرضية فادخلي في عبادي وادخلي جنتي».
صدق الله العظيم

نعي فاضل

اسرة صيدلية روحي، وروحي بيش
ينعون بمزيد من الحزن والاسى فقيدهم المرحوم
العميد المتقاعد

حكمت سليمان الكوفحي

والد الزميلة المهندسة رهام
سائلين العلي القدير ان يتغمد الفقيد بواسع رحمته ورضوانه ويلهم اهله وذويه جميل الصبر وحسن العزاء.

نعي فاضلة

ينعى ال الخطيب (من دير استيا/كفرلاقف)
بمزيد من الحزن والاسى المرحومة

امينه محمد الخطيب

ارملة المرحوم عبدالمجيد محمد الخطيب
والدة كل من نظمي ونظام ونضال ومحمد
التي انتقلت الى رحمته تعالى عن عمر يناهز ٥٦ عاما رحمها الله واحسن اليها.
تقبل التعازي للرجال في رابطة اهالي دير استيا بالزرقاء/الغويرية وللنساء في منزل الفقيده في الزرقاء /الغويرية خلف مسجد الشوا.
انا لله وانا اليه راجعون

نعي فاضل

ينعى وزير الشؤون البلدية والقروية والبيئة
وامين عام الوزارة وكافة الموظفين.
زميلهم

المرحوم محمد سعد محمد مرجان

ويتقدمون من ال الفقيد بأحر التعازي سائلين المولى عز وجل ان يتغمده بواسع رحمته ويدخله فسيح جناته.
وانا لله وانا اليه راجعون.

نعي فاضل

اسرة شركة بريستول/مايرز سكويب
تنعى بمزيد من الحزن والاسى المرحوم

حكمت سليمان الكوفحي

والد زميلتهم رانيا
ويتقدمون لذوي الفقيد وعموم عشيرة الكوافحة الكرام باصدق مشاعر العزاء والمواساة سائلين المولى عز وجل ان يتغمد الفقيد بواسع رحمته ويلهم ذويه الصبر والسلوان.

نعي فاضل

وزير التموين وامين عام الوزارة
وجميع موظفي وزارة التموين
ينعون بمزيد من الحزن والاسى المرحوم

قاسم محمد جبر البطاينة

شقيق الزميل طلال البطاينة
ويتقدمون باصدق مشاعر العزاء والمواساة
سائلين العلي القدير ان يتغمد الفقيد بواسع رحمته ورضوانه وان يلهم أهله جميل الصبر وحسن العزاء.

نعي فاضل

ال ابو الهيجاء في الاردن وفلسطين
ينعون بمزيد من الحزن والاسى فقيدهم المرحوم

راشد رشيد ابو الهيجاء

ابو رشيد
الذي انتقل الى رحمة الله تعالى عن عمر يناهز ٧٥ عاما
في جنين امس ٥/١٠/٩٨ رحمه الله واحسن اليه.
تقبل التعازي في منزل شقيقه صدقي رشيد ابو الهيجاء في الزرقاء /حي شبيب خلف مجمع بنك الاسكان مقابل مدرسة عكا.

نعي فاضل

عصام لصوي وعائلته
يتقدمون من آل ابومسلم
باحر التعازي والمواساة بوفاة الفاضل المرحوم

الحاج سعودي ابو مسلم

تغمده الله بواسع رحمته واسكنه فسيح جناته
انا لله وانا اليه راجعون

نعي فاضل

انتقل الى رحمته تعالى الحاج

الحاج محمد جمعة فياض الكردي

«ابو منذر»
الذي انتقل الى رحمته تعالى صباح يوم امس الاثنين ٥/١٠/٩٨ عن عمر يناهز ٨٠ عاماً وقد شيع جثمانه الطاهر الى مثواه الاخير في المقبرة الاسلامية سحاب.
تقبل التعازي في منزل ولده منذر محمد الكردي «ابو محمد» الكائن في ابو علندا مثلث ابو علندا عمارة الكردي.

بسم الله الرحمن الرحيم
«يا أيتها النفس المطمئنة ارجعي الى ربك راضية مرضية فادخلي في عبادي وادخلي جنتي»
صدق الله العظيم

انتقل الى رحمة الله تعالى المرحوم

الحاج يوسف خضر الحدوي «ابو خضر»

والد كل من خضر وعلي
عن عمر يناهز ٧٠ عاماً
وسيشيع جثمانه الطاهر بعد صلاة ظهر اليوم الثلاثاء من مسجد عوجان الشمالي الى مقبرة ياجوز. رحمه الله واحسن اليه.
تقبل التعازي في منزل الفقيد في عوجان/حي الملك طلال.
انا لله وانا اليه راجعون

نعي شاب

تنعى عشيرة الجبارين بمزيد من الحزن والاسى المأسوف على شبابه المرحوم

اشرف عيد حسين حميدان

من الظاهرية/الخليل
عن عمر يناهز ٢٥ عاما.
تغمد الله الفقيد بواسع رحمته واسكنه فسيح جناته وقهنا الله من بعده الصبر والسلوان.
تقبل التعازي للرجال في ديوان اهالي الظاهرية الكائن في عوجان مقابل مدرسة ابن هشام وللنساء في منزل عمه عيسى حميدان الكائن بالتطوير العفسري - الرصيفة.

نعي فاضلة

بمزيد من الحزن والاسى ينعى
آل عبيد وآل الحوراني وفاة

الحاجة مريم مصطفى الحوراني

زوجة الحاج ابراهيم حسين عبيد
من العباسية عن عمر يناهز ٧٠ عاما
تقبل التعازي في منزل زوجها الكائن في عين الباشا الشارع الرئيسي مقابل مصنع الالبان الدنماركي بجانب مخازن الجاغوب من الساعة ٤ مساءاً
انا لله وانا اليه راجعون

نعي فاضل

ينعى ال الحصيني واقرباؤهم واصهارهم
في الاردن والقطاع فقيدهم الغالي المرحوم

محمود يوسف الحصيني «ابونصر»

الذي وافاه الاجل المحتوم يوم امس في الزرقاء عن عمر يناهز الـ٦٧ عاما وسيشيع جثمانه الطاهر من مسجد عثمان بن عفان في الزرقاء الى مثواه الاخير في مقبرة الهاشمية بعد صلاة ظهر اليوم
تقبل التعازي للرجال والنساء في منزل المرحوم الكائن في الغويرية - شارع امية - مقابل مدرسة الاميرة رحمة بعد الساعة الخامسة مساء ولمدة (٣) ايام اعتبارا من اليوم
انا لله وانا اليه راجعون

نعي حاجة فاضلة

بمزيد من الحزن والاسى
ينعى آل الحلبي في قطاع غزة والاردن
المرحومة الحاجة

الحاجة وداد محمد الحلبي

زوجة محمد احمد الحلبي
ووالدة محمود وحمدي وعبدالناصر
التي وافتها المنية صباح الاثنين ٥/١٠/١٩٩٨ عن عمر يناهز (٧٠) عاما.
انا لله وانا اليه راجعون

نعي فاضل

تنعى عشائر الزعبي عامه وفي السلط خاصة المرحوم

الحاج ناصر محمد اسماعيل الزعبي

شقيق المحامي احمد محمد الزعبي
والذي انتقل الى رحمته تعالى صباح يوم امس ٥/١٠/١٩٩٨ عن عمر يناهز ٥٤ عاما . تقبل التعازي في منزل شقيقه احمد الكائن في بلدة زي - طريق علان . ام الحمد - قبل المفرق بـ ٢٠٠متر على الشارع الرئيسي
انا لله وانا اليه راجعون

نعي فاضل

مدير وموظفو شركة ترانس جلوبل الاردن للبترول يشاطرون اخاهم وزميلهم سعود خليل النابلسي الاحزان بوفاة والده المرحوم

خليل النابلسي

ويتقدمون من زميلهم وال النابلسي الكرام باصدق مشاعر العزاء والمواساة للفقيد الرحمة ولاله وذويه الصبر والسلوان
انا لله وانا اليه راجعون

مشاركة عزاء

اسرة البنك الاردني الكويتي
تشارك ال ابوشعيرة احزانهم
بوفاة الموظف المرحوم

محمود حسين ابوشعيرة

دائرة الخدمات العامة - الادارة العامة
وتتقدم من ذوي الفقيد باصدق مشاعر العزاء والمواساة داعية الله العلي القدير ان يتغمده بواسع رحمته ويلهم اهله وذويه الصبر والسلوان
انا لله وانا اليه راجعون

الاعلانات

سيارات

سيارة للبيع بداعي السفر

هوندا سيفك C.C 1500 LXI بخاخ موديل ١٩٩٧ لون خمري لؤلؤي، مكيف، بورستيرنغ، زجاج ملون فرش مخمل، بحالة ممتازة (السيارة على الفحص الكامل)

المراجعة مع السيد أنور - تلفاكس ٤٦٥٣٤٨٤

سيارة للبيع

نوع (V.W CORRADO G60) موديل ١٩٩١ لونها اسود، اتوماتيك، مكيف، سنتروك، جنطات نوع (BBS)، فتحة بالسقف، بور، ١٨٠٠ سي سي قطعت مسافة ٩٥ الف

للمهتمين فقط الاتصال على تلفون رقم ٤٦١٩١٥١ من الساعة الثامنة صباحا ولغاية السادسة مساء/ عزت

للبيع

رينو لاغونا موديل ١٩٩٥، غيار عادي، كل الاضافات

المراجعة مع تلفون ٥٨٥٢٤٩٩

مطلوب للضمان باصات نقل مشترك

باصات نقل ركاب ٨ - ١١ راكب

المراجعة والاستعلام:- مؤسسة الصفوة التجارية- عمان - اول شارع سقف السيل - مجمع العسود التجاري مقابل سينما غرناطة اعلى سوق الاثاث المستعمل الطابق الثالث

سيارة للبيع .. للجادين فقط

سيارة هونداي النترا ستيشن، لون خمري GLX ١.٨ موديل ٩٦، مواصفات خليجية، فل اوبشن، زجاج ومرايا كهرباء، اتوماتيك /للمعاينة والاستفسار يرجى الاتصال مع هاتف ٤٦١٨٢٤١ وبعد الثامنة مساء هاتف ٥٣٣٦٤١٠

سيارة للبيع

هونداا كورد ٨٩ فل اوبشن، جميع الاضافات، اللون ازرق سماوي

المراجعة: ت ٥٦٨٣٢٦٥

للبيع

مرسيدس موديل ١٩٨٢ لون ابيض بورستيرنغ موتور اعوج بحالة ممتازة

السعر ١١.٠٠٠ دينار

للمهتمين فقط خلوي ٠٧٩/٨٨٣٢٥

سيارة BMW 735 I للبيع

موديل ١٩٨٠ اللون سلفر ميتالك كاملة الاضافات، بحالة جيدة جدا

للمراجعه / مخابز الانيس - بيادر وادي السير - الشارع العام هاتف (٥٨١٦١٨٧) خلوي (٠٧٩٦٠٣٣٦)

جرافة وسيارة للبيع

١ - جرافة كتر بلر B 955 موديل ١٩٨٤

٢ - سيارة مرسيدس SE 300 غير مجمركة

للمراجعة تلفون ٠٧٩/٨١٤٠٠

مطلوب + للبيع سيارات

١ - هونداي اكسنت موديل ١٩٩٥ فل اوبشن ومكيفة، اللون ابيض، السعر ٦٦٠٠ دينار

٢ - BMW 320 I موديل ١٩٨٤ اللون سلفر وبحالة ممتازة، السعر ٨٧٥٠ دينار

٣ - فولفو 760 موديل ١٩٨٤ فل اوبشن، استعمال شخصي، فحص الوكالة، السعر ١١٥٠٠ دينار

٤ - مطلوب مرسيدس SEL300 او 200 موديل ١٩٨٤ فما فوق على ان تكون كاملة الاضافات

للاستفسار / ٤٧٧٠٧١١ ، ٤١٦٥٣٣٣

اعلان طرح عطاءات اشراف

تعلن وزارة الاوقاف والشؤون والمقدسات الاسلامية عن طرح عطاءات الاشراف على المشاريع التالية فعلى المكاتب الاستشارية المصنفة درجة استشاري من نقابة المهندسين الاردنيين ولديها كافة الاختصاصات الهندسية مراجعة مديرية الانشاءات والصيانة في هذه الوزارة لشراء نسخ العطاءات مقابل المبالغ المبينة ازاءها مصطحبين معهم شهادة التصنيف سارية المفعول.

يبدأ البيع اعتبارا من صباح يوم الثلاثاء الموافق ٦/١٠/١٩٩٨

اخر موعد لبيع العطاءات هو الساعة الثانية عشرة من ظهر يوم الثلاثاء الموافق ١٣/١٠/١٩٩٨

اخر موعد لايداع العروض في صندوق العطاءات هو الساعة الثانية عشرة من ظهر يوم الثلاثاء الموافق ٢٠/١٠/١٩٩٨.

رقم العطاء	اسم المشروع	مكونات المشروع	قيمة نسخة العطاء
٩٨/٤١	الاشراف على المخازن والمكاتب التجارية على قطعة الارض الوقفية رقم ١٤٣٣/وادي السير	يشمل المشروع على طابق ارضي مخازن وطابق اول مكاتب بمساحة ١١٥٠	٢٥ دينار غير مستردة
٩٨/٤٢	الاشراف على مشروع مخازن مسجد مادبا الكبير	يشمل المشروع على مخازن تجارية على قطعة ارض مسجد مادبا الكبير المراد هدمه واعادة بنائه فوق المخازن بمساحة اجمالية للمخازن تصل الى ١٣٢٠م٢ تقريبا.	٢٥ دينار غير مستردة

رئيس لجنة العطاءات
امين عام وزارة الاوقاف
عبدالفتاح صلاح

وظائف

مطلوب موظف او موظفة

للعمل بدوام كامل لدى مؤسسة في عمان الغربية شارع المدينة المنورة - يفضل من له خبرة في مجال التلفونات الخلوية واكسواراتها

لتحديد موعد المقابلة هاتف ٥٥١٠٥٦٠

مطلوب

محامي أو محامية متفرغ للعمل في مؤسسة التفرغ للخدمات العقارية والتجارية

القويسمة - مقابل بنك الإسكان ٤٧٥٢٠٤٩

ولمدة يومين فقط

خادمة تطلب عملاً

للمراجعة هاتف ٥٨٥١٠٤١

مطلوب ميكانيكي ومراسل

شركة السعيد لتأجير السيارات

بحاجة الى مراسل وميكانيكي اردني الجنسية ويشترط ايضا في الميكانيكي حصوله على رخصة سواقة وله خبرة لا تقل عن ٥ سنوات.

للمراجعة شخصيا في مكاتب الشركة الكائنة في الشميساني بجانب فندق الكومودور.

مطلوب سكرتيرة

مطلوب سكرتيرة تنفيذية، على ان تجيد اللغة الانجليزية قراءة وكتابة ومحادثة واستعمال الكمبيوتر.

للمراجعة ت ٤١٦١٢٠٤

فقدان

اعلن انا وليد احمد عبدالله دلقموني عن فقد جواز سفري الاردني وجواز سفر زوجتي صياح صبحي امين الصادرين من اربد ونجهل رقميهما وتاريخ صدورهما الرجاء ممن وجدهما ان يسلمهما لاقرب مخفر للشرطة وله جزيل الشكر.

بسم الله الرحمن الرحيم

اعلان صادر عن دائرة اجراء عمان رقم ٩٨/٢٠٩٤ ك،

الى المحكوم عليه منير محمود محمد جانم المجهول مكان الاقامة

يجب عليك ان تحضر لدائرة اجراء عمان في غضون شهر واحد اعتباراً من تاريخ نشر هذا الاعلان، وذلك لتتمكن من تنفيذ اعلام الحكم رقم (٩٨/٢٠٩٤ك) والمتضمن الزامك بدفع مبلغ (٤٣٧.٦٠٠) دينار والرسوم والمصاريف الى المحكوم لها شركة سعيد وشعبان وطليل التجارية وكيلها المحامي/زهدي مصطفى، فان لم تحضر خلال المدة المذكورة تعد ممتنعاً عن تنفيذ حكم اعلام برضاك وستباشر دائرة الاجراء باجراء المعاملات التنفيذية اللازمة قانوناً بحقك.

مأمور اجراء عمان

إعلان بيع بالمزاد العلني

صادر عن دائرة إجراء عمان في القضية الإجرائية رقم ٩٨/٢٠٨ عدل

والمتكونة بين المحكوم له شركة بنك الاستثمار العربي الأردني والمحكوم عليه حمدان جمعة محمد أبو رأس.

يعلن للعموم بانه سيباع بالمزاد العلني السيارة رقم (٢٦١٩٨) نوع لادا موديل ٩٣ عمومي الساعة الثانية عشر من ظهر يوم الأربعاء الموافق ٧ / ١٠ / ١٩٩٨ فعلى الراغبين بالشراء الحضور إلى مكان البيع الواقع في كراج بيسلان - طريق الحزام الدائري بعد كازية صالحية العابد (١٥٠) متر مصطحباً معه تأمين وقدره عشرة بالمائة من قيمة المزاودة الأخيرة علماً بأن الطوابع والدلالة على المشتري.

مأمور إجراء عمان
عاطف الحديد

اعلان اول

صادر عن مديرية تسجيل اراضي شمال عمان

مطروح للبيع بالمزاد العلني كامل قطعة الارض رقم ١٩٣ حوض رقم ٣ من اراضي كلاع العلي البالغة مساحتها الاجمالية ٤٦٤ م٢ ملك الامين تيسير سلمان عبد حماد وانوشه فلمبان بلقسه رقم ٤٤٧ تاريخ ٢٨/٩/١٩٩٨ لصالح المدعين امسك الادعي الاول بمبلغ ثلاثين الف دينار القطعة مقام عليها بناء مؤلف من طابق ارضي واحد مكة وحجر من جهتين شبابيك المنيوم تشطيبات بلدية مساحة ١٩٩م٢ من ضمنه غرفة بيوفر وهي عبارة عن غرفتين ومنافعهم حمام ومطبخ ومتصل لهذا الطابق مستودع يقع تحت الارض المكشوف للطابق الاول مبلط بلاط بلدي باب حديد مساحتها ١٥م٢ وله شبابيك حديد الطابق الاول واجهات بحجر شبابيك المنيوم مع ابجورات يوجد شبك حماية شقة مركزية الكرشيات بلاط بلدي (سحب بلدي) سيراميك وارضيات مطبخ والمطبخ سيراميك خزائن بلدية وهي شقة واحدة مؤلفة من ثلاث غرف نوم ومكسور وصالة وحمامات وسطيح وهي سكن المالك ومساحته الاجمالية ١٦٦م٢ والتسوية مؤجرة بدون عقد ويوجد ضمن الارشاد بعض اشجار الزينة والاشجار المثمرة ويوجد سلالم مبلطة ضمن الارشاد كذلك يوجد كراج من الحواجز الحديدية سلوف زينكو مغلقة وقد بلغت قيمة التقييم عند وضع اليد الكامل للبيانات والارض مبلغ ٧٠٦٣٠ دينار فمن له رغبة بالشراء عليه مراجعة مدير تسجيل اراضي شمال عمان خلال ١٥ يوما من تاريخ نشر هذه الاعلان مصطحبا معه ١٠٪ من القيمة التقديرية.

مدير تسجيل اراضي شمال عمان
محمد عزام البدارنة

اعلان بيع بالمزاد العلني

صادر عن دائرة اجراء عمان في القضية الاجرائية رقم ٩٧/٧٦٥ عدل

والمتكونه بين المحكوم له شركة بنك المؤسسة العربية المصرفية (الاردن) والمحكوم عليه ماجد عمر حسين ابو سعد

يعلن للعموم بانه سيباع بالمزاد العلني السيارة رقم ٤٣٧٢٤٨ نوع روفر صالون خصوصي موديل ١٩٩٧ الساعة الثانية عشرة من ظهر يوم الاربعاء الموافق ٧/١٠/١٩٩٨

فعلى الراغبين بالشراء الحضور الى مكان البيع الواقع في كراج بيسلان، طريق الحزام الدائري بعد كازية صالحية العابد ١٥٠متر مصطحبا معه عشرة بالمائة من قيمة المزاودة الاخيرة علما بان الطوابع والدلالة على المشتري.

مأمور اجراء عمان
عاطف الحديد

فقدان جواز سفر

اعلن انا المدعو علي حسن محمد حسن عن فقدان جواز سفري المصري والصادر من محافظة اسيوط الحامل رقم ١١٥٥٤٧٠ الرجاء ممن يعثر عليه تسليمه لاقرب مركز للشرطة او للسفارة المصرية.

إعلان بيع بالمزاد العلني

صادر عن دائرة إجراء عمان في القضية الإجرائية رقم ٩٨/٥٢ عدل

والمتكونة بين المحكوم له شركة بنك الاستثمار العربي الأردني وكيلها المحاميان: محمد عثمان خالد و محمد طلب العزة - والمحكوم عليه سامي عيسى حنون.

يعلن للعموم بانه سيباع بالمزاد العلني السيارة رقم (٢٢٤٦٥٥) نوع أوبل الساعة الثانية عشر من ظهر يوم الأربعاء الموافق ٧ / ١٠ / ١٩٩٨ .

فعلى الراغبين بالشراء الحضور إلى مكان البيع الواقع في كراج بيسلان - طريق الحزام الدائري بعد كازية صالحية العابد (١٥٠) متر مصطحباً معه تأمين وقدره عشرة بالمائة من قيمة المزاودة الأخيرة علماً بأن الطوابع والدلالة على المشتري.

مأمور إجراء عمان
عاطف الحديد

لاعلاناتكم في الرأي
هاتف ٥٦٦٧١٧١

وظائف

مؤسسة حسام الدين بن حتلان لخدمات التنظيف والصيانة العامة

تعلن عن حاجتها للوظائف التالية: سكرتيرة / بخبرة ٢ سنوات عمال وعاملات نظافة/ الجنسية الاردنية / الجنسيات الاخرى واشتراط الخبرة

للاستفسار مراجعة المؤسسة على العنوان التالي الوحدات - نزول قرية الطيبات مقابل حراج عمان عمارة ابو شام الطابق الثالث ت ٤٧٥٩٠٣١

مطلوب معلمات وسائقين لمدرسة دار الحنان

١- مطلوب معلمات لغة انجليزية خبرة لا تقل عن ثلاث سنوات

٢- مطلوب سائقين باصات مدرسة فئة سادسة

للمراجعة مدرسة دار الحنان النموذجية جبل الحسين خلف وزارة الصحة دخلة مخمص شاهين.

مطلوب للعمل

آنسة للعمل على الانترنت بدوام جزئي بخبرة ممتازة

مطلوب سكرتيرة بدون خبرة/يفضل توجيهي تجاري

المراجعة تلفون: ٤٨٨٦٦٧١ - ٤٨٩٢٧٢٥

مطلوب موظفات

مؤسسة دعائية الكترونية وانتاج فني بحاجة الى:

١. سكرتيرة تنفيذية

٢. موظفات تسويق (تعمل داخل المؤسسة)

هاتف: ٥٨٢٣٥٧١

فرصة ذهبية للعمل

شركة دولية بحاجة الى 30 شاب وفتاة للعمل معها في فرعها الجديد في عمان في مجال التسويق المباشر والإدارة بدخل شهري مغري والخبرة غير ضرورية

للمراجعة ت 53598807

JOB OPPORTUNITY

BIOMEDICAL ENGINEER

A Drug Store is seeking to employ a Biomedical Engineer with the following qualifications:-

1- BSc in Biomedical Engineering from an American or British university.

2- Excellent command of spoken and written Arabic and English.

3- Should own a car.

4- Past experience is not required.

Interested candidates should fax their CVs no later than October 8th, 1998 to Fax No. 5829942 and call for an appointment Tel. No. 5823202

محكمة حقوق صلح عمان

رقم الدعوى ٩٨/٨٠٤

مذكرة دعوة

اسم المدعى عليه وشهرته ومحل اقامته/يوسف احمد رسول مجهول مكان الاقامة يقتضي حضورك لمحكمة صلح حقوق عمان من تاريخ ١٠/١٠/٩٨ الساعة ٩ صباحاً للنظر في الدعوى التي اقامها عليك محمود علي سعود القطارنة واخرون وكيلهم المحامي محمد ثلجي القطارنة والتي موضوعها اخلاء ماجور ومطالبة باجور مسبقة بمبلغ ٦٥٠ دينار واذا لم تحضر تحاكم بمثابة الوجاهي.

فقدان جواز سفر عراقي

اعلن انا المدعوة

جانيت كليانه شمعون بنيامين

عراقية الجنسية

عن فقدان جواز سفري الصادر من بغداد ويحمل الرقم م ٠٧٣٧٩١٠ فالرجاء ممن يجده تسليمه لاقرب مركز امن للشرطة او الاتصال بهاتف ٤٩١٥٢٧٢ وله جزيل الشكر.

محكمة الحقوق بداية عمان

رقم الدعوى ٩٧/٤٩٦٣

القاضي احمد جمالية

قاعة رقم (٤٠)

مذكرة دعوة

اسم المدعى عليه وشهرته ومحل اقامته:

عمر محمد لطفي فريتخ

آخر عنوان له - صويلح شارع المسلخ شارع الشهيد علي الزعبي.

يقتضي حضورك لمحكمة حقوق عمان يوم الخميس الواقع ١٥/١٠/١٩٩٨ الساعة التاسعة صباحاً للنظر في الدعوى الحقوقية التي اقامها عليك مؤسسة طوصار للمقاولات الانشائية وكيلها المحامي/اياد محمود ابو.

انذار

الى الحداد احمد طلال فحماوي

نظراً لطول فترة غيابك عن العمل ننذرك بضرورة العودة الى عملك خلال مدة ٣ ايام من تاريخ نشر هذا الاعلان والا تعتبر فاقداً لوظيفتك وجميع حقوقك حسب قانون العمل الاردني.

شركة كوندتو الايطالية العقية

اعلان صادر عن مؤسسة التدريب المهني

دورات تدريبية بمعهد تطوير المؤسسات الصغيرة والمتوسطة

يعلن معهد تطوير المؤسسات الصغيرة والمتوسطة التابع لمؤسسة التدريب المهني عن عقد مجموعة من الدورات ضمن المواعيد والاماكن التالية:

اولا: ادارة الانتاجية: لمدة (١٢) ساعة تدريب اعتبارا من ١٧-١٩/١٠/٩٨ من الساعة التاسعة صباحا ولغاية الساعة الواحدة.

ثانيا: ادارة وضبط المخزون: لمدة (١٢) ساعة تدريب اعتبارا من ٢٤-٢٦/١٠/٩٨ من الساعة التاسعة صباحا ولغاية الساعة الواحدة.

ثالثا: ادارة الصيانة: لمدة (١٢) ساعة تدريب اعتبارا من ٣١/١٠ - ٢/١١/٩٨ من الساعة التاسعة صباحا ولغاية الساعة الواحدة.

رابعا: ادارة التسويق: لمدة (١٢) ساعة تدريب اعتبارا من ١٠-١٢/١١/١٩٩٨ من الساعة التاسعة صباحا ولغاية الساعة الواحدة.

علما ان الفئة المستهدفة: المدراء والعاملين في ادارات المؤسسات الصغيرة والمتوسطة سيتم عقد هذه الدورات في مدينة عمان الصناعية: - سحاب وفي موقع المعهد.

ملاحظة: لمزيد من المعلومات يرجى الاتصال مع المعهد الكائن في ماركا طريق الحزام الدائري - تلفون ٤٨٨٤١٤٤/٥ - ٤٨٧٤٦٤٣ - فاكس ٤٨٧٥٣٤٧ علما ان رسوم الدورة «عشرون دينارا» للمشارك الواحد.

المدير العام م.علي نصرالله

وظائف

مكتب عقاري بحاجة الى موظفين

مطلوب

* سكرتيرة قديرة * موظف له خبرة في بيع وشراء العقارات / بالعمولة

للمهتمين مؤسسة الاء للخدمات العقارية - البدنة الى جانب مقابل مسرح الحسين - عمارة الجلعاني - هاتف ٤١٨٧٣١٢

للعمل في المملكة العربية السعودية

مطلوب مصممين (جرافك ديزاين)

لديهم المام في برامج IBM

خبرة لا تقل عن ثلاث سنوات رواتب مغرية.

ومن يجد في نفسه الكفاءة عليه تزويدنا بسيرته الذاتية على العنوان التالي

ص.ب ٥٢٠٣٢ الرياض ١١٥٦٣ او فاكس ٤٧٨١٩٨٧ او الاتصال بالسيد وليد البيضان ت ٤٧٦٨٨٤١ الرياض.

مطلوب صيادلة للعمل في السعودية

- الدمام

بخبرة لا تقل عن سنتين

يرجى ارسال السيرة الذاتية على ص.ب (٤٦٨٢) - الدمام الرمز البريدي (٣١٤١٢)

فاكس ٨٤٦٠٦٢٣ - محمد صوفان

للعمل في السعودية مدرس قرآن كريم

وفق الشروط ادناه يحفظ القرآن كاملا

- خبرة خمسة سنوات في تدريس القرآن الكريم

- يحمل رخصة قيادة عمومي مضى عليها اكثر من ستة سنوات

للمراجعة: فندق الكومودور

هاتف ٥٦٦٨١٨٦، غرفة ٦٥٠ - السيد ابو اميرة

مطلوب للعمل فورا لدى مؤسسة خدمات

عمال وعاملات تنظيف للعمل في مدارس خاصة في عمان - طربور - وجامعة الزرقاء الأهلية في الزرقاء برواتب وحوافز جيدة للاستفسار الاتصال هاتف: 09/908322

شقة ستوديو مفروشة للايجار

شقة مفروشة للايجار تتكون من غرفة وحمام تقع في صويلح الحي الشرقي بجانب مدارس النمو التربوي

تلفون ٥٣٤٥٨٩٦ - ٥٣٥٣٩٢٨

مطلوب موظفين

تعلن الجمعية التعاونية للمتقاعدين العسكريين عن حاجتها للوظائف التالية :

١) محاسب عدد (٢) بكالوريوس تجارة وخبرة لاتقل عن ثلاث سنوات .

٢) مندوب تجاري عدد (٢) بكالوريوس تجارة وخبرة لاتقل عن ثلاث سنوات ويتقن اللغة الإنجليزية قراءة وكتابة .

٣) اداريون عدد (٢) بكالوريوس ادارة اعمال ويتقن اللغة الإنجليزية قراءة وكتابة .

٤) كاتب مالبع عدد (٢) عربي وانجليزي وخبرة لاتقل عن ثلاث سنوات .

على من تتوفر بهم الشروط المبينة اعلاه تقديم طلباتهم في مقر الجمعية بيادر وادي السير - مقابل سلطة المصادر الطبيعية وبجوار البنك الإسلامي خلال أسبوع من تاريخه على النموذج المعد لهذه الغاية مرفقا به الشهادات العلمية والخبرة مع صورة شمسية .

للإستفسار الإتصال على الهاتف رقم ٥٨١٦٣١٩

رئيس جمعية المتقاعدين العسكريين
عميد ركن متقاعد المحامي محمود الضمور

مطلوب عمال لمصنع

على أن تتوفر فيهم الشروط التالية :

١- سكان المقابلين أو حي نزال أو الزهور .

٢- أن لايزيد العمر عن ٢٢ عاماً .

وأيضاً مطلوب معلم ماكينة حقن .

المراجعة ٤٢٠٦٢٥٧

مطلوب للعمل

مطلوب صيدلي او صيدلانية دوام صباحي كامل او نصف دوام مع خبرة او بدون.

للاتصال ت ٤٢٠٢١٥١

مطلوب موظفين

١- مهندس مدني

٢- مراقب طرق

٣- سكرتيرة

٤- سائق كريدر

٥- سواقين فئة سادسة

٦- مساح طرق

المراجعة ت ٥٨٢٤٣٢٠ - ٥٨٢٦٠٨١

اعلان

صادر عن اللجنة اللوائية للتنظيم والابنية في لواء الجيزة

تعلن اللجنة اللوائية للتنظيم والابنية في لواء الجيزة بانها قررت الموافقة على قرار اللجنة المحلية لمجلس بلدي اللبن رقم ٢/١٤/٧ لسنة ١٩٩٨ والمتضمن احداث شارع ضمن القطعة رقم ٤٢ حوض رقم ١٠ من اراضي اللبن حيث يمكن لذوي العلاقة الاطلاع على قرار اللجنة المحلية المذكور اعلاه في مكتب اللجنة المحلية لمجلس بلدي اللبن اثناء الدوام الرسمي ولمدة شهر من تاريخ نشره في الجريدة الرسمية وجريدتين محليتين حيث انه اذا كان هناك ما يوجب الاعتراض تقديم اعتراضاتهم الى اللجنة المحلية في المكان المشار اليه اعلاه خلال المدة السالفة الذكر.

متصرف لواء الجيزة
رئيس اللجنة اللوائية للتنظيم والابنية
نهار الضلاعين

متفرقات

سوبر ماركت للبيع بسعر مغري

سوبر ماركت بابين ، مساحة ١٠٠م على الشارع العام يعمل بشكل ممتاز للبيع بكامل معداته وبضاعته للجادين فقط الاتصال على هاتف ٥٦٧٥٠٦٢

عيادة اسنان للبيع

عيادة مجهزة بكامل معداتها النوع ايطالي وبحالة ممتازة السعر ٢٧٥٠٠ دينار.

المراجعة طلسوي ٠٧٩/٨٨٦٤٦

عفش كامل لبيع بحالة ممتازة جدا

يتكون من ستالايت وجميع اثاث البيت العفش بحالة ممتازة جدا. الطوال جبل النصر خلف الدوار مقابل شركة حيدر عيسى مراد واولاده الدكتور صلاح ابو عزب الطابق الثاني منزل ابو محمود

هاتف ٤٩٠٠١٤١ عمان.

الرائد — ٥٣٣٢٩٩١

محلات

معروض للايجار او للبيع

فيلا وشقة فارغة او مفروشة

المراجعة تلفون ٥٦٢٣٠٤٤

٤٧ ألف ثمن شقة أرضية في الشميساني شاملة الرسوم

السعر غير قابل للتفاوض

٢ نوم ، ٢ حمام ، صالون ، غرفة خادمة مع حمام ، مطبخ ، بلكون ، مدفأة مركزية ، تدفئة ، ستالايت ، كراج سيارة ، انتركم ، حديقة خلفية ، المساحة ٢٥٠م٢

مكتب الثقة العقاري / ت ٥٦٦٩٥٦٦

مطلوب شقق للبيع فوراً

للبيع ٥ دونم على مدخل اسوره الخضار الجديد

١- ٥٥٤م أم نوارة ٢- ٥٠٠م أبو نصير وشقا بدران
٣- ٥٠٠م ابو علنا ٤- ٥٠٠م محي عرفة جبل النصر
٥- ٢٠٠م التل بيسر شقا ٦- ٧٥٠م جادا بالنقد والتقسيط

جبل الحسين / مقابل البنك الاردني / بابا كبير

فريد العقاري ٤٦١٥٢٨٥ / ٠٧٩/٢٥٤٨١

شقة للبيع مع امكانية التبديل بقطعة أرض

ثلاث مساحتها ٣٣٠م٢ ، ٤ غرف نوم ، غرفة خدام ، مطبخ واسع ، حمام ماستر ، حمامين ، صالات واسعة ، بلكونات واسعة ، تشطيبات ديلوكس ، شقة الدار الخامس.

المراجعة: ت ٥٦٨٣٢٦٥ خلوي ٠٧٩/٨١١٠٢

اراضي للبيع في شفا بدران

١- يوجد قطع اراضي من ٣٠٠م ، ٥٠٠م في منطقة ضاحية اسكان الامانة واسكان المهندسين
٢- قطع اراضي من ٧٥٠م ، دونم قرب الجامعة التطبيقية وثلاثة نمر وطاب قراع وشفا بدران الغربية
٣- يوجد قطع اراضي تجاري للاستثمار ، يوجد شقق للبيع وللايجار.
* مطلوب قطعة ارض في الجبيهة واسكان ابو نصير *

للمراجعة مكتب ابو ماهر العقاري
شفا بدران بعد ابو نصير اول شارع الجامعة التطبيقية تلفون ٥٣٣١١٢٢

مذكرة دعوة

محكمة حقوق صلح عمان
رقم الدعوى ٩٧/٣٩٤٨
اسم المدعى عليه وشهرته ومحل اقامته
احمد جمعة متولي
مصري الجنسية

يقتضي حضورك لمحكمة حقوق صلح عمان يوم الخميس الواقع ٩٨/١٠/١٥ الساعة التاسعة صباحا للنظر في الدعوى التي اقامها عليك حسن احمد خماش وطلب ابراهيم عيسى وكيلهما المحامي جهاد ابو لبد.

مذكرة دعوة

محكمة الحقوق
بداية عمان
رقم الدعوى ٩٨/٩٧٥
القاضي خليل الخصاونه
اسم المدعى عليهم وشهرتهم ومحل اقامتهم
١. داوود نصر الله عبدالله العطاري
٢. عيسى مسباح شفيق قدوم
٣. عبد الفتاح حسن العقاد

يقتضي حضورهم لمحكمة بداية حقوق عمان يوم الاثنين الواقع في ١٩٩٨/١٠/٢٦ الساعة التاسعة صباحا للنظر في الدعوى البدائية الحقوقية التي اقامها عليكم البنك الاهلي الاردني.

محكمة صلح حقوق الرصيفة
رقم الدعوى ٩٨/١٢١
مذكرة دعوة
اسم المدعى عليه وشهرته ومحل اقامته
عز الدين عزت الاسعد

الرصيفة - موجان - بجانب الشركة التي بجانب بيت عز الدين عزت الاسعد يقتضي حضورك لمحكمة صلح حقوق الرصيفة يوم الاحد الواقع ٩٨/١٠/١١ الساعة التاسعة صباحا للنظر في الدعوى التي اقامها عليك سعود حامد عيسى وكيلته المحامية خديجة المغربي.

قاضي صلح الرصيفة

اعلان بيع بالمزاد العلني

صادر عن محكمة عمان الشرعية الشميساني

اعلان بيع ادوات صحية ومواد بناء بالمزاد العلني

يعلن للعموم انه تقرر بيع ادوات صحية ومواد بناء مختلفة الانواع والاحجام والاشكال وذلك بالمزاد العلني يوم الخميس الموافق ١٩٩٨/١٠/٨ الساعة العاشرة صباحا فعلى من يرغب الحضور الى محكمة عمان الشرعية الشميساني مأمور الشركات شركة المرحوم سالم علي محمد البريم علما بان رسوم الامانة والدلالة واية رسوم اخرى على المشتري وعلى المزاود الاخير دفع ١٠٪ من قيمة المزاد العلني لصالح المحكمة تحريرا بتاريخ ١٩٩٨/١٠/٢

قاضي عمان الشرعي
زياد صبحي ذياب

عقارات

شقق في ضاحية الرشيد + ارض في ماحص للبيع

* عمارة مكونة من ٨ شقق ، مساحة كل شقة ٢١٠ م٢ صافي تتكون من ٣ غرف نوم + ٣ حمامات + صالون + سفره + معيشه وفرندات في موقع مرتفع ومطل على شارع ومستشفى الجامعة الاردنية ، الخدمات كاملة والتشطيبات ديلوكس.
* قطع اراضي بمساحات مختلفة في ماحص.

المراجعة مع المالك ٥١٥٧٧٩٠ / ٤٧٣٠٠٠٦ / ٠٧٩ - ٣٣٨٩٠

شقق للبيع باسعار لا مثيل لها

مميزة التصميم وديلوكس للمهندسين والاطباء والتميزين. ارضية ٢ نوم و ٢ نوم و ١٥٠م٢ ، ١٧٥م٢ (ط ١ ، ط ٢) تبدأ من ٢٣٧٥٠ مع التسجيل. خزائن للمطبخ وبنر مستقل والتركيم وتأسيس تدفئة. مشرفة على العرض الدولي وسط مرج الحمام قرب الخدمات. تأكد بنفسك فمكاسبك كبيرة والفرصة ثمينة وتساعدك بقرض بنكي لثقة وانعة حتى ١٥ سنة.

تلفون ٥٨٦٤٢٦٤

عرض مغري جداً

- ارض في المنطقة الحرة / الزرقاء على شارعين رئيسيين مسيجة ومساحتها ٢ دونمات. السعر ٥٠٠٠ دينار للدونم.
- تنك ماء نوع كماز موديل ١٩٩١ جديد غير مستعمل تسليم منطقة حرة بسعر ٦٠٠٠ دينار.
- شقة للنخبة ٢٦٥م٢ للايجار بـ ٩٠٠٠ دينار.
- مطلوب سكرتيرة.

تلفون ٥٨٦٥٠٥١ - ٥٨٦٥٠٥٢ خلوي ٠٧٩ / ٢٢٢٠٠

شقق سوبر ديلوكس بمساحات مختلفة للبيع

الاسعار تبدأ من ٢٣ الف دينار

* المواقع : * تلاع العلي (خلف جبري المركزي)
* المدينة الرياضية (مقابل صرح الشهيد)

مطلوب قطع اراضي في عمان الغربية

٠٧٩٣٥٤٧٠ - ٠٧٩٥٤٠٩٧ / ٥٥٣٧٥١٦ - ٥٥٣٧٥١٧

مطلوب للشراء حالاً

١. فيلا من طابق واحد في كل من أم السماق الجنوبي أو الشمالي حدودها ، الجندويل ، شاحية الرشيد ، الجبيهة ، خلدا ، تلاع العلي.
٢. قطعة أرض تصلح لفيلا من مساحة ٥٠٠م - ٨٠٠م في مناطق عمان الغربية.

* للاستفسار ٥٥٣١٩٩٥ مؤسسة بسام العدوان العقارية

اراضي للبيع / فرصة استثمارية

- ١٠ دونم في الفحيص على شارعين ، أمامها شارع المطار الرئيسي.
- ١٥ دونم في بيرين بجانب شارع عمان مادبا ، ٥٠٠م ، مكون البيع حسب المساحة المطلوبة.
- ٧٥ دونم في أم رمانة ، مقابل مرتفعات ، مكون البيع حسب المساحة المطلوبة.
- ١٠٢٠م في خلدا ، قرب ١٥١ ، مقابل شارع مرجي التل بالقرب من مركز التنظيم والبناء.
- ١٠١٦م في تلاع العلي شارع الخامس العربية الشرق جنبة.

المراجعة : ت ٥٥١٦٤٥٦ / ٥٥٣٢٧٦٦ / ٠٧٩/٢٧٥٧٨

بسم الله الرحمن الرحيم

فيلا بتصميم مميز ومواصفات خاصة للبيع المساحة ٣٤٥م٢ ومساحة الارض ٥٠٠م٢ وعلى شارعين بمنطقة الكرسي / الجندويل / وبسعر مغري جداً

يرجى الاتصال على هاتف ٠٧٩/٢٩٨٠٨

ارض للبيع

يعلن مكتب فتحي العقاري عن توفر قطعتي ارض للبيع الاولى حوض ١٢ الشميساني مجاورة لفندق برج بابل مساحة ٩١٨م٢ الثانية على الدوار الثامن قرب مفروشات البخيت لها واجهة على الشارع ٤٥م٢ مساحتها ١٢٠٣م٢ سكن ب وهناك اراضي تجارية وسكنية في مناطق مختلفة من عمان.

للمراجعة هـ ٥٦٧٠٣٣٠ ابو محمد

٧٧٠م٢ بتلاع العلي بموقع ممتاز

سكن (ب) بموقع ممتاز وعلى شارع ٢٠م

المراجعة مع المالك ت - ٥٣٤٩٨٥١ - ٠٧٩/٣٦٢٣٣

شقة مفروشة في الصويفية للايجار

مكونة من ثلاثة غرف نوم وثلاثة حمامات ، صالون وسفرة ومعيشة وبرندات ، مطبخ امريكي ، الاثاث جديد ، ستلايت ، تلفون ، تدفئة مركزية ، ومصعد

للمراجعة هاتف ٥٨٥٩٩٣٣ من الساعة العاشرة الى السادسة مساء بعد السادسة هاتف - ٤٦٥٦٢٢٠

شقق فارغة للايجار ديلوكس (يتوفر للعزابية) (يتوفر للطالبات)

* شقة فارغة للايجار في الشميساني ٣ نوم وتوابعها / الاجرة ٢٨٠٠ دينار سنوي
* شقة فارغة للايجار في الجاردنز ٣ نوم وتوابعها الاجرة ٢٤٠٠ دينار سنوي
* كما يوجد شقق فارغة ومفروشة للايجار في عمان الغربية بأسعار مختلفة
* مطلوب شقق فارغة للايجار كبيرة ومتوسطة في عمان الغربية فوراً

٥١٥٦٧٦٦ مكتب جنات

فرصة العمر لتملك شقة

للبيع شقق في منطقة الذراع الغربي وبمساحات متنوعة وتشطيبات مميزة ، التسليم تحت اشراف هندسي متكامل ، كما يوجد لدينا مشاريع في مواقع متعددة من عمان

اسعارنا تبدأ من ١٢,٠٠٠ دينار أردني مع تسهيلات بالدفع.

للاستفسار هاتف : ٥٨٥٠٠٦٧

عقارات

مروض للبيع — انتبه انتبه انتبه

ارض للاستثمار (١٠) دونمات في قرية اللبن منطقة مرتفعة السعر مغري
ارض سكنية في تلاع العلي ٧٨٠ م٢ بسعر مناسب

المراجعة السيد جوني ٤٦٤٢٩٩٧ - ٤٦٥٣٩٩٨

مطلوب للشراء الفوري من المالك مباشرة

مطلوب للشراء الفوري من المالك مباشرة قطع اراضي لغايات الاستثمار في مناطق عمان الغربية ، شفا بدران ، طريق المطار ، مرج الحمام ، على ان تكون منظمة او بالقرب من التنظيم ، والشراء لكامل القطعة (لا نشتري الحصص)

للجادين في البيع وباسعار معقولة

الرجاء الاتصال على هاتف / ٥٥٣٤٢٦٢ - ٣٧٢٦٢ - ٠٧٩

شقق للبيع في جبل الحسين

مكونة من ٣ نوم + صالون L
٢ حمام + مطبخ وفرندة
بسعر ٢٣٠٠٠ دينار

التشطيبات ديلوكس

للمراجعة لسكان خلف واشنطن - ت ٥٥١٦٥١٥

محل للبيع بسعر مغري

يتكون من طابقين. مساحة كل طابق ٢٩ م٢. مجهز بالديكور ويصلح لكافة الاعمال التجارية. الموقع / شارع عبدالله غوشه ، عمارة القوقا

المراجعة هاتف / ٤٥٨٤٩ - ٠٧٩

فرصة .. فرصة .. ولن تتكرر

عمارة مؤلفة من ٨ شقق بدخل شهري ٧٨٥ دينار السعر ٧٠ الف صافي ماركا ، كذلك عمارة مؤلفة من ٥ طوابق بدخل شهري ٤٠٠ دينار بسعر ٣٠ الف صافي ماركا ، كذلك ارض سكن عدة قطع المساحات ٣٥٠م٢ سعر المتر ٢٣ دينار ماركا ، كذلك ارض زراعي عدة قطع وبمساحات مختلفة سعر الدونم ١٠٠ دينار جنوب الجيزة الاتصال مع المالك مباشرة ٠٧٩/٢٥٤٨٢

سكن الجوهرة للطالبات

نظام الشقق المفروشة المستقلة ، تدفئة وستالايت وتلفون لكل شقة الموقع مقابل البوابة الرئيسية للجامعة الاردنية طلوع نيفين رابع دخلة على اليسار بجانب اسكان اكرم رمضان.

للاستفسار الاتصال بهاتف ٥٣٣٢٠٥٠ تلفاكس ٥٣٥٠٦١١

شقة مفروشة للايجار

مساحتها ١٦٠م٢ - الطابق الاول - مكونة من (٣) غرف نوم صالون - سفرة - مطبخ - حمامين - مع تلفون وتدفئة مركزية مستقلة ، مفروشة فرش جديد

الموقع / الشميساني - خلف فندق الامبسادور

المراجعة هاتف / ٥٦٠٥٠٥٧

اخر شقتين للبيع بسعر مغري

* مؤسسة ابو هنطش للاسكان *

١- عمارة ام اذينة : شقة طابق ثاني - ٣٠٠م٢ صافي + ٥٠م٢ خدمات ، ٤ غرف نوم ٣ حمامات ، حمام ضيوف ، صالات واسعة ، غرفة خزين ، برندتون
٢- عمارة الصويفية : شقة ارضية ديوبلكس مساحة ٢٩٠م٢ + ٥٠م٢ خدمات ، غرفة خزين + حديقة + تراس ، ٥ نوم + ٣ حمامات
* مواصفات الشقق (حجر معزول - مصعد - تدفئة مستقلة - انتين مركزي - رخام ايطالي - ديكورات جبصين - واجهات معمارية مميزة - مواقف سيارات .
* للمراجعة هاتف ٠٧٩٥٧٥٩٠ - ٥٨٢٤١٥٢

شقة مفروشة للايجار

مؤثثة من ٣ غرف نوم وصالون على شكل L ومطبخ وحمامين وتدفئة مركزية وهاتف مستقل الموقع الدوار السابع شارع عبدالله غوشه.

المراجعة هاتف ٤٢٠٣٠٣٨ خلوي ٠٧٩/٨٠٢٤٨

قطع اراضي للبيع

* ٣ دنمات تجاري على شارع وسفي التل (الجاردنز) قرب دوار اليوبيل.
* دونم ارض سكن قرب فندق الهوليدي ان. * شقة للبيع قرب مدارس الدر المنثور. * عدة قطع اراضي في تلاع العلي وخلدا وام السماق وبير غبار
* للمراجعة مع / مؤسسة الصاف العقارية - الشميساني - مقابل بنك الصاف (ابو ابراهيم) ت (٥٥٣٦٧٨٢ - ٥٥٣٦٥٨٦)

محل تجاري كبير للبيع

محل تجاري بابين ومعه طابق ارضي واسع يقع في الدوار السابع يصلح كفرع بنك او مطعم كبير او شركة او لاي عمل تجاري اخر

للجادين فقط تلفون ٥٨١٩٩٠٠

شقق للبيع وشقة للايجار

المراجعة هاتف ٥٨٢٠٤٧٨ خلوي ٠٧٩٤٢٧٠

* شقة للبيع في الصويفية مساحة ٢٥٠م٢ ، ٤ نوم وتوابعها.
* شقة للبيع في تلاع العلي طابق أول مساحة ٢٠٠م٢ مع مطبخ راكب.
* شقة للبيع في مرج الحمام مساحة ١٣٥م٢ ، ٣ نوم
* للايجار شقة طابق أول في الشميساني مساحة ١٨٠م٢

عمارة + فيلا + شقق ديلوكس للبيع

١- عمارة تشطيب راقي تتكون من ٦ طوابق مقابل فندق عمرة مباشرة.
٢- فيلا مطلع المرخص ٥٥٠م٢ البناء ٢٧٠م٢ + ٢٧٠م٢ م خدمات الموقع بدر غناء.
٣- شقة طابق أرضي ٣ نوم ، ٣ حمام ، حديقة ، بهدوء ، معيشة الموقع الصويفية.
٤- شقة طابق أرضي ٣ نوم وتوابعها السعر ٢٨ ألف.
٥- شقة ٤ نوم وتوابعها السعر ٢٦ ألف تشمل الرسوم والتشطيبات ديلوكس في الموقع خلف مجمع بيو.

للمراجعة : تلفون ٥٨٥٠١٤٠ / ٠٧٩/٥١١٠١

عقارات

للبيع بدافع الهجرة

١- فيلا الموقع جبل الحسين - مقابل البنك البريطاني
٢- قطعة ارض سكن (ب) بمساحة (٤) دونم مقام عليها بيت ريفي وغرفة حارس مزروعة زيتون واشجار مثمرة - الموقع - ناعور - ادبيان

للمهتمين هاتف ٥٦٦٠٤٥٧

اراضي مميزة وباسعار مغرية جدا

* ١٠٠٠م٢ - سكن أ - الرابية ، تصلح لاسكان - ١٠٥ د / م
* ٨٠٠م٢ - سكن ب - الشميساني - ١٢٠ د / م
* ٧٥٠م٢ - سكن ب خاص - عبدون - ١٢٥ د / م
* ٧٠٠م٢ - سكن أ - مرتفعة - ام السماق - ١٠٠ د / م
* ٥٣٧م٢ - سكن جـ - رجم عميش - ٥٥ د / م
* ٩٢٠م٢ - سكن أ - مرتفعة - الجبيهة - ٦٥ د / م
* ٤ دونم - المرو - موقع مرتفع جدا

للمراجعة / مؤسسة الارز العقارية - تلفاكس ٥٥١٠٤٠٠

مكاتب للايجار

وسط عمان - مكاتب تجارية للايجار ، شارع قريش وسوق الخضار القديم ، الممتد من شارع الملك فيصل - مقابل اثارات سبيل الحوريات وكل مكتب مطل على الشارع العام.

للمراجعة هاتف / ٤٦٢٣٤٠٤

شقق للبيع باسعار مغرية جدا

المواقع : الرابية ، تلاع العلي ، الشميساني ، الجاردنز ، خلف فندق الريجنسي ، ش المدينة المنورة ، جبل الحسين ، المساحات من ١٠٠م٢ - ٣٦٠م٢ سوبر ديلوكس.
* للايجار ، يوجد فلل وشقق فارغة ، تبدأ من ١٨٠٠ دينار لغاية ٣٥٠٠ دينار
* قطعة ارض في طبربور ، مساحة دونم بسعر ٢٠ الف دينار *

علاء العقاري - ت ٥٦٠٧٤٢٢ / ٥٦٠٣٦١٦

شقق وفلل فارغة ومفروشة

١- يوجد مجموعة فلل وشبه فلل بسعر ٤٠٠٠ - ٢٠٠٠٠ دينار.
٢- يوجد مجموعة شقق من ١٥٠٠ - ٦٠٠٠ دينار ويوجد شقق مفروشة للطلاب.

ومطلوب طابق ارضي للايجار لبيئة دبلوماسية
ت ٥٦٩٩٠٨٠ ليلا خلوي ٠٧٩/٥٣١١٨

للبيع شقة في تلاع العلي - اسكان الاطباء

٢٥ الف دينار

مساحة الشقة ١٨٠م صافي ، طابق خاص ، ٣ غرف نوم ، ٣ حمامات ، صالة ، صالون ، ٢ تراس

للمراجعة ٥٦٧٦١٠٢

شقق واراضي للبيع

* شقق في مختلف مناطق عمان الغربية.
* قطع أراضي سكنية استثمارية على طريق المطار.

مطلوب شقة ارضية للبيع او الايجار.

شركة الافق التجارية العقارية ☎ ٥٦٠٦٠١٨ - ٥٦٠٣٠٩٩

تنويه

مطلوب بيت مستقل او طابق ارضي بحوالي ٢٠٠م٢ مساحة يصلح لمركز تربوي علاجي ويتوفر ساحات خطأ والصحيح ويتوفر مساحات بمساحة ٦٠٠م٢ مع كافة المرافق الضرورية وعلقون ان امكن

المراجعة مع ٥٦٦٢٢١٣

من ٨,٥ - ١ ظهرا ومن ٢ - ٧ مساء لذا اقتضى التنويه

شقق ديلوكس للايجار

☐ في عمان . عين غزال ٣ نوم و ٣ حمام مع فرندة وصالون وسفره ومصعد وتدفئة مستقلة . خلف صالة الندام . قرب مجمع روحي التجاري باجرة سنوية ١٨٠٠ دينار .
☐ في القويسمه ٣ نوم و ٣ حمام وصالون كبير . جبل الحديد الغربي . ثاني نزلة بعد ديوان ابو مشيش باجرة سنوية ١٣٠٠ دينار .

للمراجعة ٤٦٥٦٠٣٧ صباحا ☆ ٥٠٥٧٩٩٢ مساء

شقة مفروشة للايجار

قرب جامعة العلوم والتكنولوجيا / خط الشام
٣ غرف نوم + صالون + حمامين + مطبخ

المراجعة هاتف: (٢٨٢٠٢٠) الرمثا

شقة للايجار

يوجد لدينا شقة للايجار بمساحة ١٦٥م٢ مكونة من غرفتين نوم وصالون ومطبخ في منطقة تلاع العلي قرب دوار العساف.

للاستفسار هاتف ٥٥٣٠٧٥٧

للايجار شقة فخمة مفروشة بام اذينة

مساحة ٢٧٥ متر مربع ، صالونين سعة ١٠٠ متر مربع ، ثلاث غرف نوم ، غرفة سفرة ، غرفة جلوس ، يمكن تحويلها الى غرفة نوم رابعة ، فرندا مفرزة وغرفة خادمة ومخزن

الاتصال مع المالك هاتف ٥٨٥٩٤٣٥

مكاتب محامين للايجار

عمان . شارع الباعونية . جبل اللويبدة .

للمراجعة تلفون ٤٦١٤٠٤٠ خلوي ٠٧٩/٢٤٨٧٤

عرض خاص
المطبخ الامريكي
مطبخ الماني فريم بلوط مقاس ٣×٤
= جرانيت أردني سماكة ٣ سم
= مجلى ستيل ألماني بلاتكو
= شفاط تيربو ايطالي
فقط ١٣٩٠ دينار
عمان شارع وادي صقرة هاتف: ٤٦٤٤٣٠١/٥ - فاكس: ٤٦٤٤٣١٠

الرأي

AL RA'I DAILY NEWSPAPER TUESDAY OCTOBER 6, 1998 NO. 10255 VOL. 28 AMMAN - JORDAN

العدد ١٠٢٥٥ - الثلاثاء ١٥ جمادى الآخرة ١٤١٩هـ - الموافق ٦ تشرين اول ١٩٩٨ - السنة الثامنة والعشرون - عمان - المملكة الاردنية الهاشمية.

التسجيل في جامعة شط العرب / العراق
للإنتساب والامتحان في الاردن
جامعة جوبا الحكومية / الخرطوم
عمان / جبل الحسين - مقابل كلية الحسين - تلفاكس: ٤٦١٣٠٩٢
الزرقاء / مقابل البنك الاردني الكويتي ومطعم دمشق - هاتف: ٩٨٨٨٦٦

عروس تمر بين وصيفاتها حاملة كعكة زفافها وهي ترتدي فستانا من تصميم بلومارين المشاركة في عرض الازياء في ميلانو..أ.ب

كل يوم

..المؤسستان الاستهلاكيتان والسيطرة على التجارة الداخلية!!

● طارق مصاروه

..تفهم المبرر، ايام السبعينات، لانشاء المؤسستين الاستهلاكيتين، المدنية والعسكرية.

فقد كانت المرحلة مرحلة الهبة النفطية والازدهار الاقتصادي الذي وصلنا «طراطيشه».. وكان الضحية هو الجهاز الحكومي.. الاقل راتبا. فكان على الحكومات حمايته ورعايته بتوفير المستلزمات المعيشية بأسعار مدعومة او شبه مدعومة. مع ان آخر وزارة للاستاذ مضر بدران اضافت الى دخل الموازنة ٤٥ مليون دينار اسمتها.. «مرابحة وزارة التموين»!

ولعلنا بطريقة او بأخرى تفهم مبرر الحفاظ على المؤسستين الاستهلاكيتين، لان الموازنة لا تحتمل ربط جدول غلاء المعيشة بالرواتب والاجور. فتقديم نمط من الرعاية الصحية للموظف والعسكري وتوفير حاجاته الاستهلاكية بأسعار اقل. والاهتمام بمشروعات الاسكان، ومقاعد الدراسات الجامعية للأبناء.. هي وسيلة مقبولة من وسائل تحسين اوضاع الجهاز الحكومي.

الا اننا لا نفهم ابدا، فتح ابواب المؤسستين المدنية والعسكرية لكل الناس بما فيهم اصحاب سيارات «الشبح» والسيدات اللاتي يتقدمن طابور الخادمات وراءهن وكل واحدة تجرّ عربة محملة!!

ففي حدود معرفتنا، فان امساك الحكومة بتجارة المواد الاستهلاكية المنزلية، والملابس والادوات الكهربائية والسجاد هو عمليا امساك بالتجارة الداخلية.. الامر الذي يذكرنا بالاتحاد السوفياتي. والا فما الذي يبقى لتجار المواد الغذائية اذا كانت الدولة تخطف الزبائن وتعرض بضائع اقل كلفة؟ وما معنى الخصخصة التي اهلكتنا بها حكوماتنا المتعاقبة؟ ولماذا تبدأ الخصخصة بالاسمنت والهاتف ولا تبدأ بقرار صغير يحدد فيه صاحب الشأن المستفيد من المؤسستين الاستهلاكيتين؟

التاجر يدفع ضرائب.. والحكومات تتفنن في ابتداع الضرائب على انواعها. والهجمة العالمية الان هي الخصخصة. فلماذا! تتحول الحكومة الى تاجر مافي «فاتورة»؟! في آخر موازنة قدمها الاستاذ مضر بدران كان هناك بند اسمه: مرابحة وزارة التموين. ونذكر ان رقمه كان ٤٥ مليون دينار. وبعد قصة «دعم الخبز» فاننا نظن ان هذه المرابحة صارت مئة مليون.. لكنها غير موجودة في موازنة عام ١٩٩٨!! والكلام سلام!!

تشارك فيه دول عدة ويستمر حتى عام ٢٠٠٣

بدء فعاليات مهرجان الرقص المسرحي الحديث بالقاهرة

القاهرة - اف ب - افتتحت بلجيكا في القاهرة فعاليات مهرجان الرقص المسرحي الحديث الذي من المقرر له ان يستمر حتى ٢٠٠٣ بمشاركة دول اخرى عدة بينها المانيا وفرنسا وهولندا تقدم كل منها عروضها على مدى عام كامل.

وفي ليلة افتتاح مهرجان القاهرة - بروكسل لهذا العام مساء امس الاول قدمت فرقة «اولتيما فيز» على مسرح دار الاوبرا مسرحية «سبعة اسرار لا يجوز الكشف عنها» في اطار رائع لحركة الجسد البشري ترافقها موسيقى رائعة.

وتتمحور فكرة العرض حول معاناة الانسان الاوروبي واطارات العزلة التي يعيشها من خلال عرض الاسرار السبعة التي قد تمسح الخطايا السبعة. اذ يتناول العرض الذي افتتحه راقص على هيئة غراب سوداوية الواقع الذي يعيشه البشر في ظل الالهة التي تقوم بمسخهم وعزلهم.

وفي تشكيلات تميزت بجمالية ابرزت مرونة متناهية في الاداء اتجه العرض نحو التواصل بين البشر رغم العوائق القائمة والمتمثلة في زنزانات فردية هي عبارة عن بسط فردية ملونة يسجن فيها الغراب الراقصات. كل هذا في اطار رمزي ينزع الى المساواة بين الرجل والمرأة عبر المساواة في حركات الرقص والاداء.

وبدا الجمهور المصري مستمتعا راضيا في نهاية العرض الذي الفه واخرجه فيم دي كيبوس امام هذه الرؤية الجديدة لمسرح الرقص الحديث الذي لا يزال يتلمس طريقه الذي لا يخلو من انتقادات في مصر.

دفتر العمر

وأنت عاصمتي..!

دعني اغتسل بزبد بحارك
واهرب الى جزائرك النائية
يا الذي
ملأ ضفاف القلب
بلهبه وذهبه
باختامه وخواتمه..
ها انا ذي..
أبدأ يوما اخر بك
وعمرا آخر معك..
وكم مزدحم جسدي
بأغصانك
وفيروزك
يا آخر النيازك التي
سقطت في صحن العمر
في آخر العمر..
طافحة أنا بك
طافحة غاياتي بأيائك
وفهودك..
فتعال توغل بها..
فهي مهيأة لك
منذ التكوين الاول..
والنبض الاول..
فأنت آمالي واكتمالي انت..
وانت مدينتي التي
لا ابحر الا باتجاهها..
كي اعلنها امام الموج
والكون
عاصمتي الى الابد...!

مازن شديد

فنانان كازاخستيتان بالزي الوطني لبلدهما تتحدثان قبل الافتتاح الرسمي لأول محطة وقود في الماتي في كازاخستان.. رويترز

بروتين جهاز المناعة

واشنطن - بترا - قال باحثون من جامعة ستانفورد انه بامكان بروتين ينتجه جهاز المناعة في الجسم قتل البكتيريا التي تسبب مرض السل مما سيؤدي الى ايجاد علاجات جديدة لهذا المرض.

ونقلت وكالة اليونايتد برس عن الباحثين قولهم ان البروتين الذي ينتجه الجسم ويدعى بروتين «جرانيولايسيم» قام بتدمير ٩٨ بالمائة من خلايا السل في انبوب اختبار خلال ثلاثة ايام.

ويعتبر هذا الاكتشاف هاما في وقت عاد فيه مرض السل للظهور بعد ان كان يعتبر امرا من الماضي. وهناك حوالي مليارى شخص في العالم عرضة للاصابة بهذا المرض فيما يموت ثلاثة ملايين شخص سنويا بسببه معظمهم من الاطفال في الدول الافقر في العالم.

السرطان يستهدف الرجال

باريس - (اف ب) - تنظم اوروبا هذا الاسبوع حملة لتوعية الرجال بضرورة الحذر من السرطان الذي يزيد ضحاياه من الرجال بنسبة ١٢ في المئة عن النساء. واكد منظمو الحملة انه يتم تسجيل اكثر من ١٫٣٥١ مليون اصابة جديدة بالسرطان سنويا في اوروبا بينها اكثر من ٧٠٦ الاف لدى الرجال. وتهدف الحملة الى تشجيع الرجال على الحذر والكف عن التردد في التوجه الى عيادة الطبيب للسؤال عن اعراض قد تنبىء بمرض خطير مثل حدوث تغير غير طبيعي في الصوت او سعال دائم او دم في البول او صعوبة في التبول او الم وتضخم في الغمبيتين او اي جزء اخر من الجسم او ظهور شامة غريبة والاصابة باضطرابات هضمية مثل تكرار الامساك والاسهال.

ويقول المنظمون انه كان من الممكن الكشف باكرا عن عدد من الحالات لو ان الرجال لم يترددوا في طرق باب عيادة الطبيب.

حول العالم

حقوق الطفل والمرأة

القاهرة - بترا - تعقد المنظمة العربية الكشفية بالتعاون مع مكتب اليونيسف الاقليمي الشرق الاوسط وشمال افريقيا ورشة عمل تدريبية حول حقوق الطفل والمرأة في مقر المنظمة الكشفية بالقاهرة في الفترة من ١٧ الى ٢١ تشرين الاول الحالي.

وتهدف هذه الورشة التي يحضرها الفنان دريد لحام بصفته سفير الاطفال العرب في سوريا لحقوق الطفل الى اعداد وتأهيل مدربين من قادة الكشافة والمرشدات ليقوموا بدورهم بتنظيم وتنفيذ برامج تدريب لوحدات ومجموعات الكشافة في بلدانهم على اتفاقيتي حقوق الطفل والمرأة.

كوريا و«يوم الحشر»

سيول - اف ب - اعلنت الشرطة ان ستة اشخاص ينتمون الى طائفة دينية من كوريا الجنوبية احرقوا انفسهم خلال حفل شعائري في شرق سيول امس معلنين حلول «يوم الحشر».

واوضحت الشرطة ان القس وو جونغ - مين «٥٣ سنة» من كنيسة سونغسانغ «الحياة الابدية» هو الذي نظم هذا الانتحار الجماعي وعثر عليه محروقا بجانب خمسة اشخاص اخرين من اتباعه داخل شاحنة صغيرة.

واضافت الشرطة ان اعضاء طائفة سونغسانغ يعتقدون انهم بعملهم هذا يحررون ارواحهم لتحظى بالحياة الابدية في الجنة.

الاطفال وخطر الايدز

جنيف - بترا - حذر المسؤولون عن برنامج الايدز في الامم المتحدة بأن اطفال العالم معرضون لخطر الاصابة بمرض الايدز «فقدان المناعة المكتسبة» بشكل متزايد.

وقال بيان صحفي للامم المتحدة ان اكثر من ٥٠٠ الف رضيع اصيبوا العام الماضي بهذا المرض عن طريق امهاتهم اثناء الحمل او خلال الولادة او من خلال الرضاعة الطبيعية.

واشار البيان الى ان نصف حالات الايدز الجديدة وهي حوالي ٧ الاف حالة يوميا تقع بين الاشخاص الذين تتراوح اعمارهم بين ١٠ - ٢٤ عاما ويعتبر المراهقون الان من بين اعلى الفئات المعرضة للاصابة بالمرض بسبب الافتقار الى الوعي الجنسي واستعمال المحاقن الملوثة.

سكان مدن الصين

بكين - اف ب - ب. ازداد عدد سكان المدن الصينية بسرعة في السنوات الاخيرة وكانوا يمثلون في نهاية العام الماضي ١٧٫٧٪ من مجمل عدد السكان في البلاد مقابل ٨٪ منذ ٢٠ عاما استنادا الى ارقام نشرها امس مكتب الاحصاءات الوطني. وذكرت وكالة انباء الصين الجديدة نقلا عن مكتب الاحصاءات ان سكان المدن سيتجاوزون ٢١٪ من مجمل السكان في البلاد في اواخر القرن الحالي.

وتشير الاحصاءات الى ان عدد المدن الكبيرة الصينية ارتفع من ١٩٢ العام ١٩٧٩ الى ٦٦٨ في اواخر ١٩٩٧ وشهدت المدن الصغيرة ايضا انطلاقة سريعة وخصوصا في الجزء الشرقي من البلاد الاكثر نموا من المناطق داخل البلاد.

عارضة الازياء تاشا ري فاسكونكوليس من موتني كارلو تعرض بدلة زفاف من تصميم روكو باروكو في ميلانو.. رويترز

مسابقات اجمع واربح
٤ سيارات سوزوكي ماروتي
مقدمة من: الشركة التجارية الصناعية
عمان، شارع مكة ٥٥٣٥١٨٢/٣ - شارع المحطة ٤٦٥١٣٩٧
إربد ٢٥٠٦٩٧ - الكرك ٣٥٢١٤٢ - المفرق ٦٢٣١٣٠٣ - عجلون ٤٦١٥٦٥
SUZUKI MARUTI 800
SUZUKI MARUTI 800
هدايا الرأي
لقراء الرأي الاسبوعي في المحافظات
* سيارة لقراء الرأي الاسبوعي في محافظتي إربد وعجلون
* سيارة لقراء الرأي الاسبوعي في محافظتي الزرقاء والمفرق
* سيارة لقراء الرأي الاسبوعي في محافظتي البلقاء وجرش
* سيارة لقراء الرأي الاسبوعي في محافظات الكرك، الطفيلة، مادبا، معان، العقبة
التفاصيل في "الرأي الاسبوعي" للمحافظات

مستشفى الرشيد للطب النفسي
يعلن للأطباء عن محاضرة بعنوان
Complex partial seizures
يلقيها الدكتور وليد سرحان مستشار الطب النفسي وذلك في تمام الساعة السابعة والنصف من مساء يوم الثلاثاء الموافق ٦ / ١٠ / ١٩٩٨ في قاعة النسيم في مستشفى الرشيد الكائن على الطريق المؤدي من اسكان ابو نصير الى البقعة
للاستفسار يرجى الاتصال على هاتف ٥٢٣٣٨٨٢

Electrolux
من السويد بدأت عام ١٩١٩ لتصبح الاولى في العالم
ثلاجات وفريزرات، غسالات ونشافات، جلايات صحون.
أفران غاز وشفاطات مطبخ، أجهزة تنقية مياه الشرب.
محضرات طعام، توسترات، غلايات كهربائية، صانعات قهوة.
مكيفات هواء، مكاوي، مكانس كهربائية، وغسالات سجاد.
Electrolux
صناعة عريقة - مواصفات متميزة - كفالة حقيقية
شركة الكترونكس جورن التجارية هاتف ٥٥٣٩١٤٧ فاكس ٥٥٣٩١٤٩

الرأي
يومية عربية سياسية
تصدر عن المؤسسة الصحفية الاردنية

رئيس مجلس الإدارة	المدير العام	رئيس التحرير المسؤول	نائب المدير العام	رئيس التحرير
عبد السلام الطراونة	محمد العمد	سليمان القضاة	نادر الحوراني	عبد الوهاب زغيلات

هاتف: ٥٦٦٧١٧١ (قفز آلي) ٥٦٠٧١٦١ (قفز آلي)
فاكس: ٥٦٨٤٣٦٦ الادارة ٥٦١١٢٤٢ التحرير ٥٦٠٧٣٠٩ الاعلانات
العنوان: طريق الجامعة الاردنية ص.ب ٦٧١٠ عمان ١١١١٨
Tel: 5667171 5687161
Fax: (Mangt.) 5684366
Fax: (Edit.) 5661242
Fax: (Adv.) 5607309
P.O.Box. 6710 Amman 11118
الرأي On Line
http://accessme.com/alrai/
E-mail:<alrai@go.com.jo>